

분기보고서

(제 18 기 3 분기)

사업연도 2004년 01월 01일 부터
2004년 09월 30일 까지

금융감독위원회 귀중
한국증권거래소

증권거래법 제186조의3의 규정에 의하여 분기보고서를 제출합니다.

2004년 11월 15일

회 사 명 : 주식회사 케이티앤지

대 표 이 사 : 곽 영 균 (인)

본점소재지 : 대전광역시 대덕구 평촌동 100번지

(전화번호)042-939-5000

작성책임자 : (직책)경영전략국장 (성명) 최 상 철 (인)

(전화번호)02-3404-4521

목 차

I. 회사의 개황 -----	3
1. 회사의 목적 -----	3
가. 회사가 영위하는 목적사업 -----	3
나. 회사가 영위하지 아니하는 목적사업 -----	3
다. 자회사가 영위하는 목적사업 -----	3
라. 향후 추진하고자 하는 사업 -----	3
2. 회사의 연혁 -----	4
가. 당해회사의 연혁 -----	4
나. 회사가 속해있는 기업집단 -----	19
3. 자본금 변동상황 -----	20
가. 자본금 변동상황 -----	20
나. 자본금 변동예정내용 등 -----	21
다. 전환사채 -----	21
라. 신주인수권부사채 -----	21
마. 현물출자 -----	22
4. 주식의 총수 등 -----	22
가. 주식의 총수 -----	22
나. 발행한 주식의 내용 -----	22
다. 자기주식의 취득 및 처분 -----	23
라. 자사주펀드 -----	24
마. 주식매수선택권 -----	24
바. 우리사주조합의 지분현황 -----	24
5. 의결권 현황 -----	25
6. 배당에 관한 사항 등 -----	26
가. 최근 5사업년도의 배당에 관한 사항 -----	26
나. 이익참가부사채 -----	28
II. 사업의 내용 -----	29
1. 사업의 개요 -----	29
가. 업계의 현황 -----	29
나. 회사의 현황 -----	36
2. 주요 제품 및 원재료 등 -----	40
가. 주요제품 등의 현황 -----	40
나. 주요 제품 등의 가격변동 추이 -----	41
다. 주요 원재료 등의 현황 -----	41
라. 주요 원재료 등의 가격변동 추이 -----	42
3. 생산 및 설비에 관한 사항 -----	43
가. 생산능력 및 생산능력의 산출근거 -----	43
나. 생산실적 및 가동률 -----	44
다. 생산설비의 현황 등 -----	45
4. 매출에 관한 사항 -----	51
가. 매출실적 -----	51
나. 판매경로 및 판매방법 등 -----	52

5. 수주상황 -----	54
6. 파생상품등에 관한 사항-----	55
가. 외화종류별 환포지션 현황-----	55
나. 환위험 관리 대책-----	57
7. 경영상의 주요계약 등 -----	57
가. 경영상의 주요 계약 -----	57
나. 파생금융상품거래현황-----	60
다. 영업양수·도 계약 -----	61
8. 연구개발활동 -----	62
가. 연구개발활동의 개요 -----	62
나. 연구개발실적 -----	63
9. 기타 투자 의사 결정에 필요한 사항 -----	64
가. 외부자금조달 요약표 -----	64
나. 자산유동화에 관한 사항-----	65
다. 최근 3년간 신용등급-----	66
라. 기타 중요한 사항 -----	67
III. 재무에 관한 사항 -----	68
1. 요약 재무정보 -----	68
2. 재무제표 이용상의 유의점 -----	69
가. 재무제표 작성기준 -----	69
나. 기업회계기준 등의 위반사항 -----	75
다. 기타 유의하여야 할 사항-----	75
3. 회계정보에 관한 사항-----	80
가. 대손충당금 설정현황-----	80
나. 채고자산의 보유 및 실사내역 등-----	82
다. 당해사업연도의 대규모 자산교환거래 내역-----	83
라. 최근 5사업연도의 회계기준 변경내용 및 그 사유-----	83
마. 최근 5사업연도중 당기순손실이 발생한 사업연도와 그 주요원인-----	83
바. 최근 5사업연도중 직전사업연도 대비 당기순이익증감율이 30%이상이거나 흑자 전환인 사업연도와 그 주요원인-----	83
사. 당해사업연도의 시장성 없는 지분성 증권 평가현황-----	83
4. 재무제표 -----	84
가. 대차대조표 -----	84
나. 손익계산서 -----	89
다. 이익잉여금처분계산서 또는 결손금처리계산서 -----	93
라. 현금흐름표 -----	94
마. 당해 사업연도의 재무제표에 대한 주석 -----	99
바. 당해사업연도의 수정전·후의 재무제표 -----	99
5. 연결재무제표 -----	100
가. 요약 연결재무정보 -----	100
나. 연결재무제표 이용상의 유의점 -----	101
다. 연결재무제표 -----	103
6. 부문별 재무 현황 -----	110
가. 사업부문별 재무정보 -----	110

나. 지역별 재무정보 -----	111
7. 합병전·후의 재무제표 -----	113
가. 합병의 개요 -----	113
나. 합병전·후의 재무제표 -----	113
다. 합병관련사항 -----	113
IV. 감사인의 감사의견 등 -----	114
1. 감사인(공인회계사)의 감사의견 등 -----	114
가. 감사인 -----	114
나. 당해 사업연도의 분기감사(또는 검토)절차 요약 -----	114
다. 감사(또는 검토)의견 -----	114
라. 특기사항 요약 -----	115
2. 최근 3사업연도의 외부감사인에게 지급한 보수등에 관한 사항 -----	117
가. 감사용역 계약 체결 현황 -----	117
나. 외부감사인과의 비감사용역 계약 체결 현황 -----	117
3. 기타 -----	118
V. 지배구조 및 관계회사 등의 현황 -----	119
1. 지배구조의 개요 -----	119
가. 이사회제도에 관한 사항 -----	119
나. 감사제도에 관한 사항 -----	133
다. 주주의 의결권 행사에 관한 사항 -----	139
라. 임원의 보수 등 -----	139
2. 관계회사등의 현황 -----	140
가. 관계회사 및 자회사의 투자지분 현황 -----	140
나. 관계회사 및 자회사의 결산실적 -----	141
3. 타법인 출자현황 -----	152
VI. 주식에 관한 사항 -----	153
1. 주식의 분포 -----	153
가. 최대주주 및 그 특수관계인의 주식소유 현황 -----	153
나. 5%이상 주주의 주식소유현황 -----	154
다. 소유자별 분포 -----	154
라. 소액주주, 최대주주 및 기타주주 합계 -----	155
2. 주식사무 -----	155
3. 최근 6개월간의 주가 및 주식 거래실적 -----	156
가. 국내증권시장 -----	156
나. 해외증권시장 -----	156
VII. 임원 및 직원 등에 관한 사항 -----	157
1. 임원의 현황 -----	157

2. 직원의 현황 -----	159
3. 노동조합의 현황 -----	159
VIII. 이해관계자와의 거래내용 -----	160
1. 최대주주등과의 거래내용 -----	160
가. 가지급금 및 대여금(유가증권 대여 포함) 내역 -----	160
나. 담보제공 내역 -----	160
다. 채무보증 내역 -----	160
라. 출자내역 -----	161
마. 유가증권 매수 또는 매도내역 -----	161
바. 부동산 매매(임대차 포함)내역 -----	161
사. 장기공급계약 등의 내역 -----	163
아. 영업양수·도 내역 -----	163
2. 주주(최대주주등 제외)·임원·직원 및 기타 이해관계자와의 거래내용 -----	163
가. 가지급금 및 대여금(유가증권 대여 포함) 내역 -----	163
나. 담보제공 내역 -----	164
다. 채무보증 내역 -----	164
라. 출자내역 -----	164
마. 유가증권 매수 또는 매도내역 -----	164
바. 부동산 매매(임대차 포함)내역 -----	164
사. 장기공급계약 등의 내역 -----	164
아. 영업양수·도 내역 -----	164
IX. 기타 필요한 사항 -----	165
1. 주요경영사항 신고내용 및 그 진행상황 -----	165
가. 규정 제6장 제2절(주요경영사항의 신고)의 규정에 의한 신고사항 -----	165
나. 상장법인공시규정에 의한 공시사항 -----	176
다. 협회중개시장공시규정에 의한 신고사항 -----	181
라. 규정제2장(유가증권발행인의 등록 및 관리)의 규정에 의한 신고사항 -----	182
마. 기공시한 주요경영사항의 진행상황 -----	182
2. 주주총회의사록 요약 -----	183
3. 우발채무 등 -----	184
가. 중요한소송사건 등 -----	184
나. 견질 또는 담보용 어음·수표 현황 -----	186
다. 기타의 우발채무 등 -----	186
4. 제재현황 -----	186
5. 결산일이후에 발생한 중요사항 -----	186
6. 중소기업기준 검토표 등 -----	186
7. 장래 계획에 관한 사항의 추진실적 -----	187
8. 공모자금 사용내역 -----	187

□ 첨부서류

감사인의 분기 검토보고서

대표이사등의 확인·서명

확 인 서

우리는 당사의 대표이사 및 신고업무담당이사로서 이 분기보고서의 기재내용에 대해 상당한 주의를 다하여 직접 확인·검토한 결과, 중요한 기재사항의 기재 또는 표시의 누락이나 허위의 기재 또는 표시가 없고, 이 분기보고서에 표시된 기재 또는 표시사항을 이용하는 자의 중대한 오해를 유발하는 내용이 기재 또는 표시되지 아니하였음을 확인합니다.

또한, 당사는 「주식회사의외부감사에관한법률」 제2조의2 및 제2조의3의 규정에 따라 내부회계관리제도를 마련하여 운영하고 있음을 확인합니다.(「주식회사의외부감사에관한법률」 제2조에 의한 외감대상법인에 한함)

2004. 11. 15

		주식회사 케이티앤지
대표이사	곽 영 균	(서명)
신고업무담당이사	양 세 정	(서명)

대표이사등의 확인·서명

확 인 서

우리는 당사의 대표이사 및 신고업무담당이사로서 이 분기보고서의 기재내용에 대해 상당한 주의를 다하여 직접 확인·검토한 결과, 중요한 기재사항의 기재 또는 표시의 누락이나 허위의 기재 또는 표시가 없고, 이 분기보고서에 표시된 기재 또는 표시사항을 이용하는 자의 중대한 오해를 유발하는 내용이 기재 또는 표시되지 아니하였음을 확인합니다.

또한, 당사는 「주식회사의외부감사에관한법률」 제2조의2 및 제2조의3의 규정에 따라 내부 회계관리제도를 마련하여 운영하고 있음을 확인합니다.(「주식회사의외부감사에관한법률」 제2조에 의한 외감대상법인에 한함)

2004. 11. 15

	주식회사 케이티앤지
대표이사	곽영균 (서명)
신고업무담당이사	양세정 (서명)

1. 회사의 개황

1. 회사의 목적

가. 회사가 영위하는 목적사업

목적 사업	비 고
1. 담배의 제조와 판매 2. 식음료품의 제조와 판매 3. 무역업 4. 유통업 5. 부동산업 6. 앞담배 경작지도 7. 연구사업 8. 목적사업의 달성을 위하여 필요한 투자, 출연, 용자, 지원 등 부대사업	

나. 회사가 영위하지 아니하는 목적사업

목적 사업	비 고
1. 홍삼 및 홍삼제품의 제조와 판매 2. 의약품, 의약외품의 제조와 판매 3. 담배사업과 관련한 재료품의 제조와 판매 4. 방송업 5. 정부가 지정 또는 위탁하는 시험·검사·검증에 관한 업무	- 한국인삼공사 출자 - YTN출자

다. 자회사가 영위하는 목적사업

목적 사업	비 고
해당사항 없음	

※ 공정거래법상 자회사를 말하며, 당사의 경우 공정거래법상 해당 자회사는 없음

라. 향후 추진하고자 하는 사업

- 해당사항 없음

2. 회사의 연혁

가. 당해 회사의 연혁

(1) 설립경과 및 설립이후의 변동상황

(가) 회사의 설립일과 그 이후의 변동상황

- 1899. 8 : 궁내성 내장원 삼정과 설치
- 1948. 11 : 재무부 전매국 설치
- 1952. 4 : 전매청으로 개편
- 1963. 12 : 전주제조창, 청주제조창, 대구제조창 개창
- 1965. 7 : 신탄진제조창 준공
- 1970. 8 : 영주제조창 신설
- 1971. 4 : 수원제조창 개창
- 1972. 2 : 원료앞담배를 생산하는 옥천원료공장 개창
- 1972. 3 : 정비창 개창
- 1973. 7 : 원료앞담배를 생산하는 김천원료공장 개창
- 1974. 11 : 담배포갑지를 생산하는 인쇄창 개창
- 1975. 12 : 전주제조창 신축
- 1976. 5 : 광주제조창 준공
- 1978. 8 : 홍삼 및 홍삼제품을 생산하는 홍삼창 준공
- 1979. 6 : 원료앞담배를 생산하는 충주원료공장 준공

- 1980. 4 : 잎담배를 생산하는 남원원료공장 준공
- 1983. 9 : 원주제조창 준공
- 1987. 4 : 한국전매공사 창립
- 1989. 4 : 한국담배인삼공사 창립
- 1997. 10 : “공기업경영구조개선및민영화에관한법률”에 의해 상법상 주식회사 로 전환
- 1999. 1 : 홍삼사업 자회사로 분리(한국인삼공사)
- 1999. 7 : 대구제조창,정비보급창, 지점12개 폐쇄
- 1999. 9 : 광주제조창 현대화 완료
- 1999. 10 : 신 영주제조창 착공
- 1999. 10. 8 : 한국증권거래소 상장
- 2001. 5 : 남원원료공장 현대화 완료
- 2001. 7 : 영주제조창 가동 중단
- 2001. 9 : 옥천원료공장 폐쇄
- 2001. 10 : 해외증권(GDR, EB) 발행 및 록셈부르크 증권거래소 상장
- 2002. 3 : 한국인삼연초연구원 흡수·통합(KT&G중앙연구원, KT&G경영연구소 설립)
- 2002. 5 : 지역본부 분할(서울영업본부→남서울본부 및 북서울본부, 경인지역본부→ 인천본부 및 경기본부)
- 2002. 6 : 충주원료공장, 전주제조창 폐쇄
- 2002. 6 : 정부 출자은행(기업은행,산업은행,수출입은행) 보유지분 19.37% 국내 매각 완료
- 2002. 10 : 민영화 대상 주식 물량 전량 매각 (해외DR 발행 및 자사주 취득)
- 2002. 12. 27 : 임시주주총회의 의결을 통해 사명(社名) 변경(한국담배인삼공사→ 주식회사 케이티앤지) 및 주식취득제한 폐지
- 2002. 7. 2 : 한국증권거래소 주최 기업지배구조 우수기업 선정
- 2003. 5 : 수원제조창 폐쇄
- 2003. 6 : 신 영주제조창 준공
- 2003. 7 : KT&G복지재단 설립(저소득층 의료비·생활비 등 지원, 아동·장애인 ·노인 복지 등 사회복지사업 추진)
- 2003. 7. 3 : 한국기업지배구조개선지원센터 주최 기업지배구조 우수기업 선정
- 2003. 7. 22 : KT&G기업지배구조헌장 제정·공포(주주의 권리와 주주권 보호, 이사회, 감사기구, 이해관계자, 공시 등으로 구성)
- 2004. 6.15 : 한국기업지배구조개선지원센터 주최 기업지배구조 최우수기업 선정
- 2004. 9. 16 : 한국상장회사협의회 및 한국공인회계사회 공동주관 감사대상 수상

(나) 본점 소재지 및 그 변경(이하 '89. 4. 이후에 한하여 기재)

- 본점 소재지 : 대전광역시 대덕구 평촌동 100
- 변경 : 해당사항 없음

(다) 지점, 영업소, 사무소 등의 설치 및 폐쇄

구분	1989 (공사창립)	변동사항								변동후	비고
		1990-199	1998	1999	2001	2002	2003	2004	계		
본 사	1									1	
지역본부	12					2			2	14	북서울본부 및 인천본부(02)
지점	담배	160	△1	△12		△1	△2		△16	144	성북지점(02) 남울산지점(03) 용산지점(03)
	홍삼		13	△13						0	홍삼사업 분리(98)
제 조 창	8			△1		△1	△1		△3	5	대구창(99), 전주창(02)

구분	1989 (공사창립)	변동사항								변동후	비고
		1990-199	1998	1999	2001	2002	2003	2004	계		
											수원창(03)
원료공장	6	△2			△1	△1				△4	2영천(97), 안동(97), 목천(01), 충주(02)
홍삼창	1		△1							△1	0홍삼사업분리(98)
기 타	5	△1		△1		2		△1		△1	4홍공지사(97), 정비보급창(99), 중앙연구원 및 경영연구소(02), 서울사무소(04)
계	193	9	△14	△14	△1	1	△3	△1	△23	170	

※ 2002년 변동사항중 지역본부는 2002. 5. 1일자로 서울본부가 남서울본부와 북서울본부로, 경기본부가 인천본부와 경기본부로 각각 분할된 것임

※ 지점의 경우 2003년 울산지점과 남울산지점이 울산지점으로 통합

(라) 경영진의 중요한 변동

- 1997. 10. 1 주식회사로의 전환에 따라 대표이사 1명, 상임이사 6명 및 비상임이사 8명이 선임됨
- 1999. 1. 1. 홍삼사업부문의 영업양도 및 분리로 상임이사1명 감소
- 2001. 3. 23 제14기 정기주주총회에서 상임이사겸 감사위원 1명 선임
- 2002. 12. 31 상임이사 1명 감소(퇴임) 및 2003. 3. 14 정기주총시 사외이사 1명 추가 선임
- 2004. 9. 30 현재 총이사 13명(사외이사 10명, 상임이사 3명)

(마) 최대주주의 변동(2001. 10. 31)

- 변경전 : 대한민국 정부
- 변경후 : 중소기업은행
- 변경사유 : 정부의 공기업 민영화계획에 의한 정부지분 매각
- ※ 2004. 9. 30 현재 최대주주(중소기업은행) 보유주수 19,510,485주(10.93%)

(바) 사업목적의 중요한 변동

- 주식회사 전환 이전
 - 담배·인삼사업의 건전한 발전을 도모하고 국민경제에 이바지함을 목적으로 하고
 - 이 목적을 달성하기 위하여 다음과 같은 업무를 행함
 - 연초 및 인삼경작의 지원
 - 잎담배 및 수삼의 수매
 - 담배와 홍삼 및 홍삼제품의 제조
 - 백삼의 품질관리를 위한 지원
 - 담배 및 홍삼사업에 관한 새로운 기술의 개발 및 보급
 - 담배 및 홍삼사업에 관한 학술·연구기관 및 단체의 육성 및 지원
 - 정부로부터 위탁받은 업무
 - 기타 위 목적을 달성하기 위하여 필요한 업무
- 주식회사 전환(1997. 10. 1)
 - 다음의 사업을 영위함을 목적으로 함
 - 담배의 제조와 판매
 - 홍삼 및 홍삼제품의 제조와 판매
 - 식음료품의 제조와 판매
 - 의약품, 의약외품의 제조와 판매
 - 담배사업과 관련한 재료품의 제조와 판매
 - 위 사업과 관련한 연구사업, 무역업 및 부동산임대업
 - 잎담배 경작지도
 - 위 사업의 달성을 위하여 필요한 투자, 출연, 용자, 지원 등 부대사업일체
- 사업목적 변경 및 추가
 - 사업목적중 유통업과 방송업 추가 및 부동산임대업을 부동산업으로 변경 (1998. 11. 17)
 - 사업목적중 "정부가 지정 또는 위탁하는 시험·검사·검증에 관한 업무" 신설 (2002. 3. 15)

- 사업목적중 "무역업, 유통업, 방송업, 부동산업"을 각각 별도의 각호로 분리
(2002. 12. 27)

(사) 기타 설립 이후 중요한 변동사항

- 한국담배인삼공사법에 의거 1989. 4. 1자로 한국담배인삼공사가 설립되어 정부투자기관관리기본법의 적용을 받았으나 자기관관리기본법의
- 1997.10.1 공기업의경영구조개선및민영화에관한법을 및 한국담배인삼공사법폐 지법률에 따라
- 주식회사로 전환되고 정부투자기관관리기본법 적용 대상 기관에서 제외됨
- 1999. 1. 흥삼사업 영업양도(당사에서 100% 현물출자)로 자회사 설립
- 2001. 4. 담배사업법 개정으로 2001. 7. 1부터 한국담배인삼공사의 담배 제조 독 점 폐지,
- 담배판매가격 허가제에서 신고제로 전환
- 2002. 12. 27 공기업의 경영구조개선 및 민영화에 관한 법률 적용대상 기업에서 제외
- 2003. 11. 1 자회사인 (주)한국인삼공사에서 100% 출자한 케이지씨판매주식회사 계열회사 편입
- 2004. 2. 2 케이티앤지한빛향료(주) 계열회사 편입
- 2004. 5. 1 영진약품공업(주), 영진약품판매(주), 태아산업(주) 계열회사 편입

(2) 상호의 변경

- 2002. 12. 27 임시주주총회의 의결에 따라
한국담배인삼공사(영문명 Korea Tobacco & Ginseng Corporation)
⇒ 주식회사 케이티앤지(영문명 KT&G Corporation)로 변경
- 변경사유 : 민영화특별법 적용기업에서 배제됨에 따라 상법 제19조에 의거 「주식회사」 라는 문자
사용이 강제됨으로 인해 변경
- ※ 증권거래소 변경상장일은 2003. 1. 21일

(3) 합병, 영업양수 또는 영업양도

구 분	일 자	상 대 방	내 용
영업양도	'99. 1. 1	(주)한국인삼공사	당사에서 100% 현물출자

(4) 생산설비의 변동

- 공장등 생산설비의 신설·증설 또는 이전,폐쇄

(단위 : 백만원)

구분	년월	주요내용	금액	비고
신설	'02. 5	권련제조기 3대	5,722	신탄진제조창
	'02. 5	작업포장기 3대	6,240	
	'02. 9	경갑포장기 1대	3,948	청주제조창
	'02. 12	셀로판포장기 2대	6,167	원주제조창
	'02. 12	궤련제조기 2대	4,876	
	'03. 6	그라비아 인쇄기	9,530	인쇄창
	'03. 7	악취방지장치	2,566	광주제조창
	'03. 7	원료가공설비	46,876	영주제조창
	'03. 7	궤련제조기	30,875	
	'03. 7	포장설비	40,262	
	'03. 12	포장기	4,879	신탄진제조창
	'03. 12	궤련제조기	4,854	
	'04. 3	저장장치	1,365	원주제조창
	'04. 5	제판시설	1,557	인쇄창
	'04. 6	저장장치	2,164	신탄진제조창
	'04. 6	포장기	5,315	원주제조창
	'04. 7	초슬림포장기	8,029	신탄진제조창
	'04. 7	초슬림궤련제조기	7,486	"
	'04. 2 - 9	운반장치 등	5,632	신탄진제조창 등
폐쇄	'02. 6	충주원료공장 폐쇄		
		전주제조창 폐쇄		
	'03. 5	수원제조창 폐쇄		

- 중요한 사업용 고정자산의 매입 또는 처분

(단위 : 백만원)

구분	자산별	년월	주요내용	금액	비고
매입	토지	'02. 3	중앙연구원 속사부지취득	3,067	
		'02. 8	포항지점 신축부지	1,971	
		'04. 1 - 6	구. 수원지점 연접부지 매입 등	167	
	건물	'02. 3	경남본부 신축	6,345	
		'02. 3	중앙연구원 취득	10,004	
		'02. 6	동대구지점 신축	5,815	
		'02. 8	김천원료공장 후생동신축	2,945	
		'03. 2	영주창 사원아파트 취득	5,161	
		'03. 4	화성지점 신축	1,272	
		'03. 4	양산지점 신축	1,303	
		'03. 5	울산지점 신축	3,602	
		'03. 5	청주지점 신축	1,461	
		'03. 7	영주제조창 신축	75,685	86,520㎡
		'03. 10	남인천지점 신축	7,147	
		'03. 11	서산지점 신축	1,372	
		'03. 11	목포지점 신축	5,522	
		'03. 11	포항지점 신축	4,262	
		'04. 4	인력개발원 현대화 공사	1,317	
		'04. 1 - 9	김천원료 원료창고 지붕보수공사 등	2,543	
		건축물	'02. 12	신탄진제조창 공해방지시설	1,674
	'03. 7		영주제조창(신축) 건축물 등	4,022	
	'04. 2 - 9		광주창 포장콘크리트 등	234	

구분	자산별	년월	주요내용	금액	비고
처분	토지	'02. 12	디오뜨토지 재고자산 전환	4,756	
		'03. 12	청주제조창 동부창고 매각	2,491	
		'03. 12	청주제조창 원료공장 매각	2,414	
		'04. 2	구.전주지점 매각	1,236	
		'04. 7	안동용상창고 매각	1,336	
		'04. 1 - 9	용인수매장 잔여부지 매각 등	1,483	
	건물	'02. 1	남대문사옥 철거	1,632	
		'03. 12	청주제조창 원료공장 매각	3,699	
		'04. 2 - 9	구.대구창 건물부속설비 철거 등	3,943	
	구축물	'04. 1 - 8	광고탑 대덕구청 기부채납 등	390	
	기계장치	'02. 1	엽편분리기등	4,414	
		'02. 6	궤련기 및 포장기 매각	1,541	

(5) 경영활동과 관련된 중요한 사실의 발생

1. 신제품의 개발

년도	품명	발매일자	판매가격(소비자가격) ※ 출시가격 기준	궤련체제
2002	허밍타임(Hummimg time)	2002.2.15	1,800원	84mm, 일반
	시즌(Seasons)	2002.3.4	2,000원	84mm, 일반
	루멘(Lumen)	2002.6.3	2,000원	84mm, Octagonal
	레종(Raison)	2002.8.19	2,000원	84mm, 일반
	에세 라이트(Esse Light)	2002.12.16	2,000원	100mm, 초슬림
2003	디스플러스(This plus) ※ 리뉴얼 제품	2003.1.27	1,600원	84mm, 일반
	에세 멘솔(Esse menthol)	2003.4.1	2,000원	100mm, 초슬림
	클라우드 나인(Cloud 9)	2003.4.1	2,500원	97mm, Octagonal
	심플(Simple) ※ 리뉴얼 제품	2003.6.2	1,800원	98mm, 슬림
	도라지 연(然)	2003.6.30	1,800원	84mm, 일반
	시마(CIMA) ※ 리뉴얼 제품	2003.7.22	2,000원	84mm, 일반
	더원(The One)	2003.9.22	2,000원	84mm, 일반
	후레쉬 레종(Fresh Raison)	2003.10.13	2,000원	84mm, 일반
	디스(This) ※ 리뉴얼 제품	2003.11.3	1,500원	84mm, 일반
	디스진(This Zin)	2003.11.3	1,600원	84mm, 일반
2004	루멘(Lumen) ※ 리뉴얼 제품	2004.1.12	2,000원	84mm, Octagonal
	더원(The One) ※ 리뉴얼 제품	2004.3.29	2,000원	84mm, 일반
	타임 라이트(Time Lights)	2004.4.1	1,800원	84mm, 일반
	하나로(Hanaro) ※ 리뉴얼 제품	2004.4.19	1,600원	100mm, 일반
	제스트(Zest)	2004.5.1	2,300원	82mm, 일반
	에세 필드(ESSE Field)	2004.7.19	2,000원	100mm, 초슬림
	에세 원(ESSE One)	2004.7.19	2,000원	100mm, 초슬림
	랜더스 라이트(Landus Lights)	2004.10.11	2,500원	84mm, 일반

- ※ ZEST는 2004.6.1일자로 가격인하(2,300원→2,000원)
- ※ Landus Lights는 강원랜드 한정 판매

2. 중요한 재산적 권리 또는 특허권등 무형자산의 취득

자 산 별	년 월	주 요 내 용	금액(백만원)	비 고
상표권	2004. 3	CIMA+도형(이란) 등 27건	54	해외상표권
	2004. 6	KTNG 1류, 35류, 36류	1	사명(社名) 등에 대한 권리
	2004. 9	홍콩ESSE 등 38건	84	해외상표권
특허권	2004. 7	담배공정중의 유동층 가향방법 등 3건	3	
	2004. 8	생식용 건강식품 등 7건	5	

3. 합작투자계약등 주요계약

① 바이오 합작법인 (주)셀트리온 투자

○ 투자목적

- VaxGen에서 현재 임상 3상을 진행중인 에이즈백신 및 기타 동물세포 대량배양기 술을 이용한 단백질 의약품 생산을 위한 합작회사 설립

○ 사업내용

- 동물세포 대량배양시설을 활용한 의약품 제조

○ 투자조건

- 이사회 구성 : VaxGen 2명, KT&G 1명, Nexol 1명, J. Stephen 1명

- VaxGen : AIDS VAX 생산기술을 포함한 일반적인 동물세포 배양기술 및 시설관 련 노하우 이전

○ 총투자금액 : 15,000천달러 (약190억원)

○ 추진현황

- 투자계약 체결(2002. 2. 25)

- 1차 주금 납입 : 13,000백만원(2002. 3. 26)

- 신주인수권 행사 : 2,961백만원(2002. 9. 18)

- 신주인수권 행사 : 2,905백만원(2003. 1. 28)

※04. 9. 30 현재 지분을 16.82%(2,860,000주)

② 바이오 연구개발사업 연구계약 체결

○ 계약목적 : 제약사업 진출을 위한 항암제 등 신약후보물질 확보

연구과제(프로젝트명)	연구기관	연구기간	기대효과
구조기반 신약후보물질 발굴	(주)크리스탈지노믹스	02.3 ~ 05.3	신약후보물질 확보
새로운 면역질환 치료제의 개발	(주)씨트리	02.5 ~ 06.5	신약후보물질 확보
새로운 정신질환 치료제 개발	한국화학연구원	02.12 ~ 05.12	신약후보물질 확보
MB-40 개발	(주)엠디바이오알파	03.9 ~	신약후보물질 확보
Yoo's solution 개발	(주)프라임팜텍	03. 12 ~	신약후보물질 확보

③ 몽골 담배공장 합작투자 계약 및 제품 시판

○ 설립사 : (주)코스모(Cosmo Tobacco Co.Ltd)

- 수권자본금 USD 6,000,000

○ 설립자 : KT&G(40%), (주)푸트라(45%), 간빌군(15%), 진두영(6%), 빌릭사(3%)

○ 설립목적 : 담배 제조/판매 및 수출/기타 이사회 결의사항

○ 계약 체결일 : 2002. 4. 24

○ 계약기간 : 2002. 4. 24~2005. 12. 31

○ 계약 주요사항

- KT&G의 각초 및 재료품 공급

- 지분에 따른 Profit sharing

○ 판매제품 : GLOBAL, KHAAN, KHAAN Lights.

④ 네팔 라이선스 제휴계약

- 계약일 : 2002. 8. 31
- Licensee : Perfect Blends Pvt. Ltd.
 - 네팔내 최대그룹 Chaudhary Group의 자회사
 - 2개 제품 발매(겔린 및 포장기 2개 라인)
- 계약내용
 - Pine 및 기타 KT&G제품 라이선스 생산 및 판매
 - 상표권은 KT&G가 보유
 - 판매지역 : 네팔 및 주변국가
 - 라이선스 제품 : Pine Light, Pine Gold

⑤ 바이오 벤처회사 투자계약 체결

i) (주)크리스탈지노믹스

- 투자목적
 - 구조기반 신약개발에 대한 전략적 제휴 및 공동연구개발을 통한 R&D 시너지 확보
- 계약내용(투자조건)
 - 투자형태 : 전환사채 인수
 - 사채의 종류 : 기명식 사모전환사채(표면금리 연리 3%)
 - 사채총액 : 999백만원
 - 상환일 : 발행일로부터 만 3년 도래일
- 주요일정
 - 계약체결일 : 2002. 8. 1
 - 채권발행일 : 2002. 8. 8

ii) (주)넥스젠(Nexgen Corp.)

- 투자목적
 - 식물을 이용한 단백질 생산기술(Molecular Farming)의 연구개발역량 및 Network 확보
- 계약내용(투자조건)
 - 투자형태 : 제3자 배정방식의 신주인수
 - 인수주식의 종류와 수량 : 기명식 보통주 100,000주
 - 1주당 액면가액 : 5,000원
 - 신주 1주당 발행가액 : 21,500원
 - 투자총액 : 2,150백만원
- 주요일정
 - 계약체결일 : 2002. 11. 19
 - 신주발행일 : 2002. 11. 26

iii) (주)라이프엔자

- 투자목적
 - 개발중인 생물의약품에 대한 국내 사업우선권 확보
 - 생물의학소재의 연구개발 및 사업화에 대한 전략적 제휴
- 계약내용(투자조건)
 - 투자형태 : 제3자 배정방식의 신주인수
 - 인수주식의 종류와 수량 : 기명식 보통주 10,000주
 - 신주 1주당 발행가액 : 100,000원
 - 주금 총액 : 1,000백만원
- 주요 일정
 - 계약체결일 : 2003. 7. 4
 - 신주발행일 : 2003. 7. 11

iv) 렉산(Rexahn Corporation)

- 투자목적
 - 항암제의 연구개발 및 사업화에 대한 전략적 제휴
 - 해외 연구개발 Network 및 투자채널 강화
- 계약내용(투자조건)
 - 투자형태 : 제3자 배정방식의 신주인수

- 인수주식의 종류와 수량 : 보통주 500,000주
- 신주 1주당 발행가액 : US\$4.00-
- 자금총액 : US\$2,000,000-

○ 주요일정

- 계약체결일 : 2003. 8. 7
- 신주발행일 : 2003. 8. 14

v) (주)엠디바이오알파

○ 투자목적

- 의약품의 연구개발 및 사업화에 대한 전략적 제휴 및 개발품목의 국내 판권 확보
- 항암제, 기능성식품 등의 공동개발 및 사업화

○ 계약내용(투자조건)

- 투자형태 : 전환사채 인수
- 사채의 종류 : 기명식 사모전환사채
- 발행조건 : 표면이율 연리 2%, 만기보장이율 연리 5.5%
- 사채총액 : 600백만원
- 상환일 : 발행일로부터 만3년 도래일

○ 주요일정

- 계약체결일 : 2003. 11. 28
- 사채발행일 : 2003. 12. 2

VI) (주)오스코텍

○ 투자목적

- 골다공증 치료제의 연구개발 및 사업화에 대한 전략적 제휴 및 치료용 의약품에 대한 국내 판권 확보

- 천연물 의약품, 기능성 식품의 공동개발 및 사업화

○ 계약내용(투자조건)

- 투자형태 : 제3자 배정방식의 신주인수
- 인수주식의 종류와 수량 : 보통주 230,770주
- 신주 1주당 발행가액 : 9,750원
- 투자총액 : 2,250백만원

○ 주요일정

- 계약체결일 : 2003. 12. 15
- 사채발행일 : 2003. 12. 23

4. 기타 경영상의 주요 발생사항

① 부동산 개발사업 추진

※ 추진목적 : 사업다각화로 수익성 창출 기반구축

가. 동대문 주상복합건물 신축

○ 계약업체 : (주)쌍용건설

○ 상가 분양 개시 : 2002. 12. 5 (오피스텔은 2003. 2. 12 개시)

○ 총분양예정액 : 161,401백만원

※ 총분양예정액은 149,780백만원이며, 누계 수익인식액은 48,269백만원

○ 공사착공연도 : 2002년

○ 준공예정연도 : 2006년

나. 수원 빌라

○ 계약업체 : (주)삼성물산

○ 공사내용 : 고급빌라 신축 후 분양

○ 총분양예정액 및 약정액 : 24,775백만원

※ 수익인식액은 4,698백만원

○ 공사착공연도 : 2004년

○ 준공예정연도 : 2004년

- ② 미국 현지판매법인 설립
- 설립일 : 2002. 9. 15
 - 법인명 : KT&G U.S.A. Inc.
 - 위 치 : 미국 L.A, California
 - 자본금 : \$ 442,400
 - 업 종 : 제조담배 수입 및 판매
- ③ 자산개발분야 독립채산제 시행(2003. 5)
- 부동산사업단 발족 : 2003. 5
 - 권역별 3개(중부, 동부, 서부)사업소 운영 : 2003. 6
- ④ 사내 벤처기업 '주식회사 이노디스(Innodis)' 설립
- 설립일 : 2003. 10. 1
 - 설립자본금 : 280백만원
 - KT&G 투자금액 : 55백만원(지분율 19.6%)
 - 사업영역
 - 온라인 게임개발 및 운영 서비스
 - 캐릭터상품 등 문화상품 유통서비스 등
- ⑤ 사내 벤처기업 'KT&G휴럼'을 통한 건강기능식품 출시
- 판매 제품 : 장기능 개선제 "유유"
 - 판매개시일 : 2003. 10. 3
 - 추진계획
 - 장기능 개선 전문브랜드에 주력, 안정적인 사업기반을 구축하면서 경쟁력을 확보 한뒤
 - 장기적으로 축적된 연구결과를 계속적으로 상품화시킬 계획
- ⑥ 영진약품공업(주) 투자
- 투자목적
 - 바이오 사업의 추진실체 확보
 - 제약사업의 전문성과 성장의 총추적 기반 확보
 - 사업내용(피투자회사)
 - 의약품 및 동원료와 화공약품의 제조업, 소분업 및 판매업 등
 - 추진현황
 - 2003. 8. 14 영진약품공업(주)와 투자계약 체결
 - 2003. 10월 ~ 영진약품공업(주) 주식 장내매입(≒ 67억원)
 - 2003. 12. 5 영진약품공업(주) 사모전환사채 인수(권면총액 200억원)
 - ※ 2004. 2. 27 풋옵션(Put Option) 행사에 따른 처분
 - 2004. 3. 12 제3자 배정방식에 의한 유상증자 참여(34,400천주, 172억원)
 - 2004.10.12 주주배정 및 실권주 인수에 의한 유상증자 참여(13,939천주, 88억원)
 - ※ 2004. 11월 제출일 현재 53,148,564주(지분율 57.34%) 보유
- ⑦ 터키 현지법인 설립
- 법인명 : KT&G Turkey
 - 법인설립일 : 2003. 12. 4
 - 당사 출자액 : 2,203백만원(지분율 99%)
 - 사업목적 : 법인·공장 설립을 통한 직접 진출로 현지 생산·판매체제 구축
 - ※ 2004. 11월 제출일 현재 청산대리인이 선임되어 청산 진행중임
- ⑧ 케이티앤지한빛향료(주) 인수
- 인수목적
 - 담배산업의 핵심기술인 향료제조 기술확보 및 이를 통한 제품경쟁력 강화
 - 인수조건
 - 인수방식 : 제3자배정을 통한 신주인수
 - 인수주식의 종류와 수 : 보통주 1,122,000주
 - 1주당 액면가액 : 500원
 - 인수가액 : 28억원(주당 2,495원)

- 주식인수일자 : 2004. 1. 1

⑨ (주)태아산업 인수

- 인수목적
 - 판상업 공급업체의 인수를 통해 핵심기술의 내부화 및 품질의 고급화로 담배제품 의 경쟁력 제고
- 인수조건
 - 인수방식 : 주식인수방식(발행주식전량)
 - 인수주식의 종류와 수 : 기명식 보통주 150,000주
 - 1주당 액면가액 : 5,000원
 - 인수가액 : 14,145백만원(주당 94,300원)
- 계약체결일 : 2004. 3. 15

나. 회사가 속해 있는 기업집단

(1) 기업집단의 개요

- 명칭 : 주식회사 케이티앤지
- 연혁
 - 1999. 1. 1 홍삼사업부문 분리(한국인삼공사)
 - * 최초 출자총액 : 214,929백만원(현물 및 현금)
 - * 한국인삼공사의 유상감자에 따른 출자금액 환수 : 2003. 1월 500억원(10,000천주), 2004. 5월 500억원(10,000천주)
 - * 2004. 11월 제출일 현재 당사의 출자총액(한국인삼공사의 자본금)은 114,929백만원임(22,985,851주)
 - 2003. 11. 1 자회사인 한국인삼공사에서 100% 출자한 '케이지씨판매주식회사' 기업집단에 편입
 - * 한국인삼공사 출자액 : 1,500백만원(300,000주)
 - 2004. 2. 2 당사(케이티앤지)의 케이티앤지한빛향료(주) 신주인수(50.5%)로 기업집단 편입 *
 - 당사 출자액 : 2,799백만원(1,122,000주)
 - 2004. 5. 1 영진약품공업(주), 영진약품판매(주), 태아산업(주) 기업집단 편입
 - * 영진약품공업(주) 출자 : 39,209,428주, 57.04%
(제출일 현재 53,148,564주,57.34%)
 - * 영진약품판매(주)는 영진약품공업(주)의 100% 출자회사
 - * 태아산업(주) 출자 : 150,000주, 100%

(2) 기업집단에 소속된 회사

명칭	업종	상장여부	회사의 수
(주)한국인삼공사	인삼식품 제조업	비상장	1
케이지씨판매(주)	인삼류 및 인삼제품의 판매업 등	비상장	1
케이티앤지 한빛향료(주)	향료, 식품첨가물 제조 및 판매 등	비상장	1
영진약품공업(주)	의약품 및 동원료와 화공약품의 제조판매 등	상장	1
영진약품판매(주)	의약품 판매업, 의약부외품·의료용구 및 위생용품 판매업 등	비상장	1
태아산업(주)	판상업 제조	비상장	1

(3) 관련법령상의 규제내용 등

- 상호출자제한기업집단(독점규제 및 공정거래에 관한 법률 제9조)
- 채무보증제한기업집단(독점규제 및 공정거래에 관한 법률 제10조)
 - ※ 2002. 4. 1 지정

3. 자본금 변동상황

가. 자본금 변동상황

(단위 : 주,천원)

일 자	원 인	증가(감소)한 주식의 내용				증(감)자 본주의 자본금	배당금	증(감)자 비용
		종류	수량	주당 액면가액 (원)	주당 발행가액 (원)			
'87. 4. 1	설립(정부현물출자)	-	-	-	-	413,424,897		
'87.12.31	정부현물출자	-	-	-	-	1,177,490,450		
'88.11. 4	재평가차액전입외	-	-	-	-	1,372,831,935		
'89.8. 7	재평가차액 전입	보통주	1,545,510	5,000	5,000	1,380,559,485		
'97.9.30	유상감자	보통주	85,120,000	5,000	5,000	954,959,485		

주1) '88.11. 4 자본전입액 내역

재평가차액 193,586,250천원, 구 전매청별관 매각차액 1,001,811천원,
전매청 당시 경작용자금 이자수입 580,707천원, 광주창부지 매각차액외 10건 172,717천원

주2) '89. 4. 1자로 주식발행 : 274,566,387주(1,372,831,935천원)

나. 자본금 변동예정내용 등

- 해당사항 없음

다. 전환사채

(단위 : 원, 주)

구 분		제XX회 XX 전환사채	합 계
발 행 일 자					
권 면 총 액		해당	사항	없음	
사채배정방법					
전환청구기간					
전환조건	전환비율				
	전환가액				
전환대상주식의 종류					
기전환사채	사채금액				
	기발행주식수				
미전환사채	사채금액				-
	발행가능주식수				-
비 고					

라. 신주인수권부사채

(단위 : 원, 주)

구 분		제XX회 XX 신주인수권부사채	합 계
발 행 일 자					
권 면 총 액		해당	사항	없음	
사채배정방법					
신주인수권행사기간					
행사조건	행사비용(액면대비)				
	행사가액				
행사대상주식의 종류					
가 행사신주인수권부사채	사채금액				
	기발행주식수				
나 행사신주인수권부사채	사채금액				-
	발행가능주식수				-
비 고					

구분	제XX회 XX 신주인수권부사채	합계
----	------------------------	-----	-----	----

마. 현물출자
- 해당사항 없음

4. 주식의 총수 등

가. 주식의 총수

(2004. 11. 15 현재)

(단위 : 주)

발행할 주식의 총수	발행한 주식의 총수	미발행주식의 총수
800,000,000	276,111,897	523,888,103

나. 발행한 주식의 내용

(2004. 11. 15 현재)

[주당액면가액 : 5,000원]

(단위 : 원, 주)

구분	종류	발행주식수	액면가액 총액	비고
기명식	보통주	276,111,897	1,380,559,485,000	
합계		276,111,897	1,380,559,485,000	

※ 상기 주식수는 회사가 발행한 주식의 총수이며, 1997. 9. 30 자본감소(85,120,000주) 및 2002. 9. 17 주식소각(9,549,400주), 2003. 11. 26 주식소각(3,000,000주), 2004. 10. 21 주식소각(3,000,000주)으로 제출일 현재 발행주식총수는 175,442,497주임

다. 자기주식의 취득 및 처분

(1) 이익소각을 위한 자기주식의 취득 및 소각

(단위 : 백만원, 주)

취득일	종류	주식수량	취득가액	소각 (예정)일	소각수량	소각금액	이익소각 한도
2002.9.12	기명식 보통주	9,549,400	168,069	2002.9.17	9,549,400	168,069	748,989
2003.10.15~ 2003.11.21	기명식 보통주	3,000,000	67,069	2003.11.26	3,000,000	67,069	704,462
2004.9.30~ 2004.10.18	기명식 보통주	3,000,000	92,068	2004.10.21	3,000,000	92,068	1,331,747
합계		15,549,400	327,206	-	15,549,400	327,206	-

*이익소각 한도는 소각결의 당시 소각한도임

(2) 이익소각 외의 사유에 의한 자기주식의 취득 및 처분

(2004. 11. 11 현재)

(단위 : 천원, 주)

취득일	종류	주식수량	취득가액	비고
'99.2.23	보통주	20,180	275,578	홍삼사업 분리시 주식매수청구권 행사분
'01.10.24	보통주	15,200,000	269,040,000	해외교환사채(EB) 발행을 위한 취득
'02.2.28- '02.3.28	보통주	2,000,000	33,449,870	주가안정 목적 취득
'02.6.24	보통주	27,765,630	449,803,206	국내교환사채(EB) 발행을 위한 취득
'02.8.9- '04.11.11	보통주	(-)41,221,256	(-)690,583,948	국내 및 해외 교환사채 교환청구(처분)
'02.9.16	보통주	(-)910,000	(-)15,219,691	주식회사 케이티앤지 사내복지근로기금 출연(처분)
'02.10.28	보통주	8,427,820	148,329,632	공사 민영화 완성을 위한 취득
'02.10.21- '02.11.8	보통주	1,000,000	17,595,401	주가안정 목적 취득

취득일	종 류	주식수량	취득가액	비 고
'03.4.28	보통주	(-)940,000	(-)16,458,344	주식회사 케이티앤지 사내근로복지기금 출연(처분)
'03.7.11	보통주	(-)255,000	(-)4,387,012	사회복지법인 케이티앤지복지재단 출연(처분)
'03.9.17	보통주	(-)44,100	(-)772,141	신우리사주제도(ESOP) 시행에 따른 매도(처분)
'03.12.17	보통주	(-)1,301,561	(-)22,788,871	ESOP 성과금 지급(직원+경영임원)(처분)
'04.2.12	보통주	(-)800,000	(-)14,007,101	주식회사 케이티앤지 사내근로복지기금 출연(처분)
'04.3.2	보통주	(-)12,756	(-)223,343	임원 상여금 지급(처분)
'04.4.19	보통주	(-)95,091	(-)1,664,937	임원 상여금 및 퇴직금 지급(처분)
'04.8.16- '04.9.3	보통주	3,000,000	88,820,923	추가안정 목적 취득
'04.9.21	보통주	(-)877,219	(-)18,514,684	유상 ESOP 및 임원 퇴직금 지급(처분)
합 계		10,956,647	222,694,538	

* 처분가액은 해당주식의 취득단가를 기준으로 계산하여 기재하였음

라. 자사주펀드

(2004. 11. 15 현재)

(단위 : 백만원, 주)

가입일자	가입기관	가입금액	주식수	만기일	비 고
2000. 1. 24	외환은행	100,000	4,445,050	2007. 1. 24	
2000. 1. 24	하나은행	100,000	4,047,540	2007. 1. 24	
합 계		200,000	8,492,590		

- * 2001. 1. 16일 이사회 결의로 2004. 1. 24일까지 만기 연장
- * 2004. 1. 7일 이사회 결의로 2007. 1. 24일까지 만기 재연장

마. 주식매수선택권

[2004년 11월 15일 현재]

(단위 : 원, 주)

부여일	관 계	부여 받은자 성명	주식의 종류	부여 주식수	행사 주식수	미행사 주식수	행사 기간	행사 가격	최근주가 (공모가격)	비고
-	-	-	-	0	0	0	-	-	-	-
-	-	-	-	0	0	0	-	-	-	-
합 계	-	-	-	0	0	0	-	-	-	-

바. 우리사주조합의 지분현황

(2004. 9. 30 현재)

(단위 : 원, 주)

주식의 종류	기초잔고	증 가	감 소	기말잔고	비 고
보통주	12,064,271	948,280	1,635,131	11,377,420	
합 계	12,064,271	948,280	1,635,131	11,377,420	

* 2004. 11. 12 현재 11,244,676주

5. 의결권 현황

[2004. 9. 30 현재]

(단위 : 주)

구 분	주식수	비 고
1. 의결권이 있는 주식[가-나]	[178,442,497]	
가. 회사가 발행한 주식의 총수	178,442,497	
나. 의결권 없는 주식	-	
2. 의결권이 제한된 주식[가+나+다+라]	[25,348,420]	
가. 상법상의 제한	25,348,420	자기주식(상법 제369조) - 신탁계약 등에 의한 자기주식 취득분 포함
나. 증권거래법상의 제한	-	
다. 독점규제및공정거래에관한법률상의 제한	-	
라. 기타 법률에 의한 제한	-	
3. 의결권이 부활된 주식	[-]	
의결권을 행사할 수 있는 주식 [1-2+3]	[153,094,077]	

6. 배당에 관한 사항 등

가. 최근 5사업연도의 배당에 관한 사항

[주당액면가액 : 5,000원]

(단위 : 백만원)

구 분	제 17 기	제 16 기	제 15 기	제 14 기	제 13 기
당기순이익	459,701	347,444	333,845	270,401	317,123
주당순이익 (원)	3,724	2,364	1,858	1,461	1,661
배당가능이익	451,747	208,128	238,411	206,135	100,695
배 당 성 향	48.19	48.18	63.50	76.23	31.75

구분			제 17 기	제 16 기	제 15 기	제 14 기	제 13 기		
배 당 내 역	현 금 배 당	가. 주 당 배 당 금 (원)	대	보통주	1,600	1,400	1,050	1,050	350
				우선주	-	-	-	-	-
			소	보통주	1,600	1,400	1,400	1,400	1,250
			우선주	-	-	-	-	-	
		나. 배 당 총 액 (원)	대	보통주	77,036	61,137	66,503	154,514	53,674
				우선주	-	-	-	-	-
	소		보통주	144,492	106,258	145,513	51,621	47,021	
			우선주	-	-	-	-	-	
	다. 시 가 배 당 율 (%)	대	보통주	7.32	7.61	5.27	5.81	1.37	
			우선주	-	-	-	-	-	
		소	보통주	7.32	7.61	7.03	7.74	4.88	
			우선주	-	-	-	-	-	
주 식 배 당	가. 주 식 배 당 율 (%)	대	보통주	-	-	-	-	-	
			우선주	-	-	-	-	-	
		소	보통주	-	-	-	-	-	
		우선주	-	-	-	-	-		
	나. 1 주 당 배 당 주 식 수 (주)	대	보통주	-	-	-	-	-	
			우선주	-	-	-	-	-	
소		보통주	-	-	-	-	-		
		우선주	-	-	-	-	-		
주당순자산 (원)			19,913	17,930	13,697	14,512	15,088		
주당경상이익 (원)			3,724	2,364	1,858	1,461	1,583		

* 주당순이익 및 주당경상이익은 희석되지 않은 주당순이익 및 주당경상이익임

<참고1> 대주주 구분

- 제17기(지분율 1%이상 주주) : 중소기업은행, 대한투자증권(주), 국민연금기금출납원, CAPITAL INCOME BUILDER INC, Japan Tobacco Inc., 케이티앤지 사내근로복지기금, BBH-GMO EMG MKT FD
- 제16기(지분율 1%이상 주주) : 중소기업은행, 대한투자신탁증권(주), MUTUAL DISCOVERY FUND, 국민연금기금출납원, 삼성투자신탁운용(주), Japan Tobacco Inc.
- 제15기 : 중소기업은행, 수출입은행, 산업은행(※ 중소기업은행 교환사채 발행분은 소액주주로 구분)
- 제14기 : 정부, 중소기업은행, 수출입은행, 산업은행, 대한투자신탁증권(주), 정리금융공사
- 제13기 : 정부, 중소기업은행, 수출입은행, 산업은행, 대한투자신탁증권(주), 서울은행, 제일은행

<참고2>

(1) 제17기와 제16기 기본주당경상이익 및 기본주당순이익의 계산내역

(단위: 원)

구분	제 17 기	제 16 기
법인세차감후이익(A)	459,700,817,035	347,444,073,870
보통주경상이익(B)	459,700,817,035	347,444,073,870
가중평균유통보통주식수(C)	123,427,573	146,988,542
주당경상이익(B/C)	3,724	2,364
주당순이익(A/C)	3,724	2,364

* 17기와 16기중 특별손익 항목이 없으므로 보통주순이익과 보통주경상이익은 동일

(2) 제17기와 제16기 희석주당경상이익 및 희석주당순이익의 계산내역

미교환된 교환사채가 주식으로 교환될 경우 23,497,649주의 자기주식이 교환되며, 동 교환사채가 발행일에 전액 자기주식으로 교환되었다고 가정할 경우 제17기의 가중평균유통보통주식수는 146,925,222주임. 이 경우 주당경상이익 및 주당순이익은 각각 다음과 같이 낮아지게 됨

(단위: 원)

구 분	제 17 기	제 16 기
보통주경상이익	459,700,817,035	347,444,073,870
가산 : 교환사채이자(세후)	26,214,092,269	20,596,437,464
희석화경상이익(A)	485,914,909,304	368,040,511,334
보통주순이익	459,700,817,035	347,444,073,870
가산 : 교환사채이자(세후)	26,214,092,269	20,596,437,464
희석화순이익(B)	485,914,909,304	368,040,511,334
가중평균유통보통주식수(C)	146,925,222	176,578,630
희석주당경상이익(A/C)	3,307	2,084
희석주당순이익(B/C)	3,307	2,084

희석주당경상이익 및 희석주당순이익은 보통주 및 희석증권 1주에 대한 경상이익 및순이익을 계산한 것이며 이때 교환사채의 신주인수권이 모두 기초에 전환된 것으로 가정. 한편 희석경상이익 및 희석순이익은 보통주경상이익 및 보통주순이익에 제17기중에 전환된 전환사채의 이자에 (1-한계세율)을 곱한 금액을 가산하여 계산.

나. 이익참가부사채

종 류	발행일자	권면총액	사채배정방법	이익배당참가의 조건 및 내용
	해당	사항	없음	

II. 사업의 내용(제조업)

1. 사업의 개요

가. 업계의 현황

(1) 산업의 특성

- 담배산업은 국내외를 막론하고 고도의 독과점형 시장구조를 갖고 있으며
- 이는 담배산업이 규모의 경제가 요구되는 자본집약적인 장치산업으로서 다량의 원료구입과 2년간의 원료숙성기간을 필요로 하는 등 자본의 회임기간이 길고,
- 대규모 설비와 전국적인 유통망 구축에 거액의 자금이 필요하며,
- Brand Loyalty가 경쟁의 핵심수단으로써 막대한 마케팅 비용을 수반하는 산업이 기 때문임
- 또한, 산업범주로는 주류와 더불어 기호품, 일용품, 편의품에 속함

(2) 산업의 성장성

- 국내담배시장 규모는 '96년까지 지속적인 증가 추세였으나, '97년 이후 '01년까지 정체 내지 소폭의 감소 추세를 보이고 있으며, '02년 이후 금연열풍과 국제흡연규 제 강화에 의해 대폭적인 수요의 감소 추세에 있음
- 앞으로 국내시장은 가격인상, 흡연장소 규제, 건강선호 증대 및 금연운동 확산 등 으로 선진국형 시장구조로 변화되면서 소비량 기준으로는 감소세를 보일 것으로 전망됨
- 향후 당사의 판매수량은 총수요의 감소와 경쟁심화 등으로 지속적인 감소가 예상 되나,
- 매출액면에서는 수요의 감소에도 불구하고 소비자의 고급담배 선호 추세 및 당사의 브랜드, 저타르 브랜드 출시 등으로 증가할 것으로 전망됨

- 담배 수출 및 증가율은 다음과 같음

○ 수출실적

(단위 : 백만원, 백만갑, M/T)

구분		'04년 분기	'03년 분기	'03년	'02년	'01년	'00년
제조 담배	금액	242,364	219,076	273,730	189,702	98,337	41,910
	(수량)	(1,285)	(1,260)	(1,545)	(1,069)	(583)	(308)
	증가율	2.0%	37.6%	44.5%	83.4%	89.3%	135.1%
일담배	금액	7,924	5,926	8,264	14,807	19,939	20,172
	(수량)	(1,700)	(2,302)	(2,790)	(4,358)	(5,730)	(5,978)
	증가율	△26.2%	△37.5%	△36.0%	△23.9%	△4.1%	△15.2%
합 계		250,288	225,002	281,994	204,509	118,276	62,082

* 증가율은 수량기준임

(3) 경기변동의 특성

- 담배소비는 다른 상품에 비해 경제적인 영향을 비교적 덜 받지만, 가처분소득의 증가를 가져오는 경제성장은 담배의 '구매결정'에 영향을 미치고 있음
- 또한, 담배소비는 주류나 일용생활품과 함께 경기변동에 따라 가격(호경기 : 고가 담배, 불경기 : 저가담배)과 총수요량의 변화를 나타내고 있으며,
- 계절적으로는 외부활동시간과 관련되어 동절기보다는 하절기 수요가 다소 많은 편임

(4) 경쟁요소

- 담배판매점들의 특별한 판촉노력 없이 제조업체의 점포내에서의 한정된 판촉 활동에 의하여 소비자에게 인지되고, 소비자는 품질과 가격에 의해 자율적인 선택이 가능함
- 소비자의 담배에 대한 평가는 첫째, 맛과 향 둘째, 니코틴과 타르의 함유량 셋째, 가격이나 디자인 등의 외관체제에 의해 결정되고 있음. 그러나, 맛과 향은 계량하기 어려운 주관적 요소로서 과거경험이나 그밖의 요인에 의해 영향을 받는다고 볼 수 있음
- 담배산업은 농작물의 가공산업으로서 신규진입이 비교적 쉬울 것으로 예상되지만, 실제로는 아래와

같은 사유로 인해 진입장벽이 매우 높은 산업의 하나임

- 원료인담배의 구입과 저장, 공장의 설비와 기계에 대한 투자, 유능한 인재의 확보 등에 거액의 자본 필요
- 광고를 통하여 이루어지는 제품차별화의 결과물인 Brand Loyalty와 광고의 누적효과(유리성)가 크게 작용
- 흡연과 건강과의 관계때문에 사회적 규제가 높아지고 있는 점
 - 당사는 경쟁사와 비교하여 전국적으로 광범위한 영업망 확보 및 영업사원들의 소매점과의 장기간 유대 형성 등의 장점으로 신제품발매시 전국적인 공급이나 소비자들에 대한 인지도 확산 등에서 막강한 강점을 갖고 있는 반면, 사회적으로 책임 있는 선도기업으로써의 역할에 의한 가격결정의 제약, 낮은 소매마진과 판촉활동의 제약 등 여러가지 제한된 여건도 가지고 있음

(5) 자원 조달상의 특성

- 국산 잎담배 : 국내 잎담배 조달을 위해 매년 잎담배심의위원회에서 경작면적, 수량, 등급별 가격을 심의 결정후 농가별로 면적 및 수량을 계약, 국내산 잎담배 계약량을 구매
- 외산(수입) 잎담배 : 재료품 원·부자재의 높은 해외 의존도로 환율 및 국제원자재 시세에 많은 영향을 받음
- 북한산 잎담배 : 2002년부터 당사의 종자 및 기술지도를 통한 시험포 경작으로 잎담배 품질 제고 추진 및 저렴한 원료 잎담배 확보가 가능하며, 주사기 공장관련 투자의 회수는 잎담배로 하는 구상무역 형태임. 또한 남북관계개전시 중국 및 러시아 진출 교두보 마련 차원에서 잎담배 구매
 - ※ 반입실적은 200톤으로, 주사기공장 설립지원 유상투자분(\$164,900)의 상환용 및 일부 구매(kg당 USD1.7)

(6) 관련법령 또는 정부의 규제 등

① 담배사업법

	내 용	적요
담배 판매	(1)①제조업자가 제조한 담배는 그 제조업자가, 외국으로부터 수입한 담배는 그 수입판매업자가 도매업자 또는 소매인에게 이를 판매한다. ②소매인이 아닌 자는 담배를 소비자에게 판매하여서는 아니된다. ③소매인이 담배를 소비자에게 판매하는 경우에는 우편판매 및 전자거래의 방법으로 하여서는 아니된다.	제12조
	(2)담배수입판매업을 하고자 하는 자는 그의 본점 또는 주된사무소의 소재지를 관할하는 시·도지사에게, 담배도매업을 하고자 하는 자는 그의 본점 또는 주된사무소의 소재지를 관할하는 시장·군수 또는 자치구의 구청장에게 등록하여야 한다	제13조
	(3)담배소매업(직접 소비자에게 판매하는 영업을 말한다)을 하고자 하는 자는 사업장의 소재지를 관할하는 시장·군수·구청장으로부터 소매인의 지정을 받아야 한다.	제16조
	(4)제조업자가 제조한 담배와 수입판매업자가 수입한 담배의 판매가격은 판매개시 6일전까지 본점 소재지 관할 시·도지사에게 신고하여야 하고, 소매인은 재정경제부장관에게 신고된 소비자가격으로 담배를 판매하여야 한다.	제18조, 시행령 제6조 및 10조의2

기타	<p>(5)①담배의 갑포장지 및 대통령령이 정하는 광고에는 흡연은 건강에 해롭다는 내용이 명확하게 표현된 경고문구를 표시하여야 한다. ②재정경제부장관은 대통령령이 정하는 바에 의하여 담배에 관한 광고를 금지 또는 제한할 수 있다.</p> <p>(6)①제조업자 및 수입판매업자는 담배 1개비의 연기 중에 포함된 주요 성분과 그 함유량을 담배의 갑포장지 및 대통령령이 정하는 광고에 표시하여야 한다. ②제조업자 및 수입판매업자는 매 분기마다 분기 개시후 1월 이내에 재정경제부장관이 지정하는 측정기관에 판매중인 담배에 대하여 품목별로 담배성분의 측정을 의뢰하여야 한다.</p> <p>(7)재정경제부장관은 제조업자로 하여금 그가 판매하는 담배중 궤련에 대하여 20개비당 20원의 범위안에서 재정경제부령이 정하는 바에 따라 보건·환경보호등의 공익사업과 연초경작지원등의 사업을 직접 행하게 하거나 이들 사업을 하는 자에게 출연하도록 할 수 있다.</p> <p>(8)제조업자·수입판매업자 및 도매업자는 소매인에게 담배의 판매를 촉진하기 위하여 금품의 제공 그 밖에 이와 유사한 행위로서 대통령령이 정하는 행위를 하여서는 아니된다.</p>	<p>제25조</p> <p>제25조의2</p> <p>제25조의3</p> <p>제25조의4</p>
----	--	---

② 청소년보호법

	내 용	적요
청소년에 대한 담배판매 금지	(1)누구든지 만19세미만의 청소년을 대상으로 하여 담배를 판매·대여·배포하여서는 아니되며, 청소년에게 담배를 판매할 경우 2년이하의 징역 또는 1천만원이하의 벌금에 처하도록 되어있음.	제26조 제51조

※ 청소년 보호연령 조정(법 제2조제1호)

- 현행 “19세 미만의 자”를 “만19세 미만의 자로 하되, 만19세가 도달되는 해의 1월1일을 맞이한 자를 제외함”으로 조정하였음
- 85년생은 2004년 1월 1일에 청소년보호대상에서 모두 제외됨
- 그러나, 연령관련 표시는 변경되지 않았으므로 현행대로임

③ 국민건강증진법

	내 용	적요
금연을 위한 조치	<p>①보건복지부장관은 제조자등에 대하여 대통령령이 정하는 바에 의하여 담배에 관한 광고를 금지 또는 제한할 수 있다.</p> <p>②담배소매인 및 기타 담배를 판매하는 자는 대통령령이 정하는 장소 외에서 담배자동판매기를 설치하여 담배를 판매하여서는 아니된다.</p> <p>③제2항의 규정에 따라 대통령령이 정하는 장소에 담배자동판매기를 설치하여 담배를 판매하는 자는 보건복지부령이 정하는 바에 따라 성인인증장치를 부착하여야 한다.</p> <p>④보건복지부령이 정하는 공중이 이용하는 시설의 소유자·점유자 또는 관리자는 당해 시설의 전체를 금연구역으로 지정하거나 당해 시설을 금연구역과 흡연구역으로 구분하여 지정하여야 한다. 이 경우 흡연구역을 지정하는 시설의 소유자·점유자 또는 관리자는 당해 흡연구역에 환기시설 및 칸막이를 설치하는 등 보건복지부령이 정하는 시설기준을 준수하여야 한다.</p>	제9조

④ 제조담배 관련 부과 세금 및 부담금

	내 용	적요
담배 소비세	(납세의무자) (1)제조자는 제조장으로부터 반출한 담배에 대하여 담배소비세를 납부할 의무가 있다	지방세법 제225조
지방 교육세	(과세표준과 세율) (1)지방교육세는 다음 각호의 과세표준에 해당 세율을 곱하여 계산한 금액을 그 세액으로 한다. 6. 지방세법의 규정에 의하여 납부하여야 할 담배소비세액의 100분의 50	지방세법 제260조의3(01.1.1부터시행)
부가가치세	(과세대상) (1)부가가치세는 다음 각호의 거래에 대하여 부과한다. 1. 재화 또는 용역의 공급 (세율)부가가치세의 세율은 100분의 10으로 한다. (면세)판매가격 200원급 담배와 특수용담배	부가가치세법 제1조 법 제14조 법 제12조
폐기물 부담금	자원의절약과재활용촉진에관한법률 및 동법 시행령 (폐기물부담금) (1)환경부장관은 폐기물의 발생을 억제하고 자원의 낭비를 막기 위하여 ... (중간생략)... 재활용이 어렵고 폐기물관리상의 문제를 초래할 가능성이 있는 제품·재료·용기중 대통령령이 정하는 제품·재료·용기의 제조업자 또는 수입업자로 하여금 그 폐기물의 처리에 드는 비용을 매년 납부하게 할 수 있다. (폐기물부담금 부과대상품목) 법 제12조제1항의 규정에 의하여 제조업자 또는 수입업자가 납부하여야 할 폐기물처리에 드는 비용의 부과대상인 제품·재료·용기는 다음 각호와 같다. 6. 담배(판매가격이 200원 이하인 담배와 지방세법 제231조, 제232 조 및 제233조의9의 규정에 의하여 담배소비세를 면제하거나 환급하 는 담배는 제외)	법 제12조 시행령 제10조
국민건강 증진기금	국민건강증진법 (국민건강증진부담금의 부과·징수 등) ① 보건복지부장관은 제조업자 등이 판매하는 담배사업법 제2조의 규정에 의한 담배중 궤련(지방세법 제232조의 규정에 의하여 담배소비세가 면제되는 것, 동법 제233조의9제1항제1호 및 제2호의 규정에 의하여 담배소비세액이 공제 또는 환급되는 것과 판매가격이 200원 이하인 것은 제외) 20개비당150원의 부담금을 부과·징수한다(시행일 : 2002년 2월 1일)	제23조
연초안정화기금	담배사업법시행규칙 (공익사업등의 출연금) ②제조업자가 연초경작자의 영농기술개발을 지원하기 위하여 출연하는 출연금은 제조업자가 제조하여 판매하는 담배중 궤련(지방세법 제232조의 규정에 의하여 담배소비세가 면제되는 것과 판매가격이 200원 이하인 것은 제외)에 대하여 20개비당 10원으로 한다.(시행일:2002.1월 1일)	시행규칙 제17조 제2항

(7) 기타

- 제조담배에 대한 부과세금 및 부담금(궤련 20개비당)

구 분	부과 세금 및 부담금
부가가치세	공급가액의 10% (단 200원급이하 및 특수용담배는 면세)

기타 제세 및 부담금	구분	계	담배소비세	지방교육세	폐기물 부담금	국민건강 증진기금	연초안정화 기금
	200원 초과	929원	510원	255원	4원	150원	10원
	200원	60원	40원	20원			

- 제조담배에 대한 부과세금 및 부담금 변천내용

	부과 세금 및 부담금								
		계	담 배 소비세	교육세	지 방 교육세	공익사업 부담금	폐기물 부담금	국민건강 증진기금	초안정화기 금
'89. 1. 1부터 시행	200원 초과	360원	360원						
	200원	40원	40원						
'94. 1. 1부터 시행	200원 초과	480원	460원			20원			
	200원	40원	40원						
'96. 7. 1부터 시행	200원 초과	644원	460원	184원					
	200원	56원	40원	16원					
'96.12.28부터시행	200원 초과	648원	460원	184원			4원		
	200원	56원	40원	16원					
'97. 5. 1부터 시행	200원 초과	650원	460원	184원			4원	2원	
	200원	56원	40원	16원					
'01. 1. 1부터 시행	200원 초과	771원	510원		255원		4원	2원	
	200원	60원	40원		20원				
'02. 2. 1부터 시행	200원 초과	929원	510원		255원		4원	150원	10원
	200원	60원	40원		20원				
'99. 1. 1부터 시행	부가가치세 부과(공급가액의 10%) (단, 200원급 이하 및 특수용담배는 면세)								

* 연초안정화 기금 갑당 10원 부과는 2002. 1. 1 부터 시행

나. 회사의 현황

(1) 영업개황 및 사업부문의 구분

(가) 영업개황

- 2003년도 한국 담배시장 규모는 969억본으로 전년('02년)대비 5.4% 증가함.

당사의 국내 담배판매에 있어 수량은 744억본으로 전년('02년)대비 2.6% 증가하였고, 순매출액은 18,807억원으로 전년대비 17.6% 증가하였음. 또한 순매출단가는 505.6원으로 전년 동기대비 14.6% 상승하였음. 이는 담배시장의 수요 고급화 및 에쎬, 레종, 시즌스, 더원 등 2,000원급이상 고가담배의 매출비중 확대에서 기인하였으며, 순매출단가 500원 이상인 고가담배의 매출비중은 57.4%로 전년대비 13.1%p 증가함.

제조담배 수출수량은 309억본으로 전년 동기대비 44.5% 증가함. 이는 지역별로, 주시장인 중앙아, 중동지역은 Share 확대로 전년대비 46.9% 증가, 미국시장은 연초 가격인상에도 불구하고 전년대비 9.8% 증가, 동남아등 기타시장은 기존시장 확대 및 신규진출로 78.8% 증가. 금액면에서 전년대비 환율하락에도

불구하고 중앙아 지역 등 가격인상 등의 영향으로 2,737억원을 달성, 전년대비 44.3% 증가함.

- 2004년 3분기 누계 국내담배소비량은 약 756억본으로 전년동기 대비 5.1% 증가하였음. 당사의 3분기 누계 국내 판매부분은 저타르 시장 확대 및 세금 인상계획에 따른 가수요 등의 영향을 받아, 수량은 581억본으로 전년동기대비 5.3% 증가하였고, 순매출액은 18,814억원으로 전년동기대비 17.4% 증가함. 또한 순매출단가는 547.8원으로 전년동기대비 10.0% 상승하였음. 저타르 및 슬림형 제품시장의 시장우위 확보로 1,800원급 이상 고가담배 매출비중은 66.7%로 전년동기대비 11.0% 증가함. 제조담배 수출수량은 257억본으로 전년동기대비 2.0% 증가함. 지역별 수출 추세를 살펴보면, 주시장인 중앙아, 중동지역은 성장세가 둔화되었으며, 미국시장은 캘리포니아 현지법인(KT&G USA) 판매물량 증가 및 전략적인 영업추진지역(미국 중부 IL, IN 등)에서 판매 호조를 보이고 있고, 중국시장은 쿼터량 증가 및 홍콩, 마카오 등의 면세시장 진입을 확대하였고, 동남아/기타지역에서는 기존시장을 확대 및 신규지역 진출을 도모하고 있음. 수출 금액은 수익성 제품의 매출비중 확대에 의한 수출단가 상승의 영향을 받아 전년동기대비 10.6% 증가한 2,424억원으로, 당사 전체 순매출액에서 수출이 차지하는 기여도는 12.8%임

(나) 공시대상 사업부문의 구분

한국표준산업분류상의 담배제조업을 공시대상으로하며, 담배제조업이 당사의 지배적 단일사업부문에 해당함

(2) 시장점유율

(단위 : 백만본, %)

구 분	2004년 분기	2003년	2002년	2001년
당사 판매량	58,126	74,385	72,486	83,416
경쟁사 판매량	17,434	22,540	19,470	15,501
합 계	75,560	96,925	91,956	98,917
점유율	76.9	76.7	78.8	84.3

※ 국내 담배시장

(3) 시장의 특성

<국내시장>

- 담배의 저타르화·고가화·슬림화 등의 트렌드 지속 양상
- 계속되는 초저타르 신제품 출시와 더불어 담배수요의 저타르화 현상이 가속화되 면서 국내 업체간, 브랜드간 경쟁 가열화 양상
 - 당사는 고가제품으로 구성된 초저타르와 초슬림 시장을 주도하면서, 지속적으로 프리미엄급 제품 점유율을 상승시키고 있음
- '04년 3분기 누계 1,800원급 이상 고가제품 비중은 국내 전체시장의 68.9%를 차지하고 있으며, 타르 1~3mg인 저타르 시장의 경우 전체시장의 78.3%를 차지함

<해외시장>

- 중앙아시아, 중동시장
 - 이라크전쟁 등 정정의 불안과 사회적인 혼란으로 인한 전반적인 경기침체의 영향 으로 실질구매력의 지속적 감소 및 가격 민감도 증가
 - 프리미엄급 담배제품(다국적 기업제품)의 소비가 다소 정체
 - 중저가(Sub-Generic)계열 제품의 수요 증가
- 미주시장
 - MSA 제도 안정화, 관리강화로 인한 불법브랜드 및 초저가 불법브랜드 감소추세
 - Escrow 납부제도 강화에 따른 저가시장내 사업환경 안정화
 - 불법 영업 브랜드의 시장퇴출에 따른 가격구조 안정화
 - 메이저 업체의 공격적 시장정책
- 중국시장
 - 수입담배에 대한 쿼터제 유지
 - 다국적 기업의 진입이 활발하지 못하며, 외산담배에 대한 인지도 미흡
 - 고연형 담배가 전체 시장의 95% 점유
- 동남아시아
 - 경제 개방 가속화 및 실질소득의 증가에 따른 고품격, 저타르의 쉐련담배시장 성 장 전망

- 브랜드 구축을 위한 로컬시장의 진출확대

(4) 신규사업 등의 내용 및 전망

◎ 신제품 출시

① 제품명 : 루멘(Lumen) ※ Renewal 제품

- 소비자 가격 : 2,000원/갑

- 발매배경

○ 남성고급 이미지시장 확대

- 발매일 : 2004. 1. 12

② 제품명 : 더원(THE ONE) ※ Renewal 제품

- 소비자 가격 : 2,000원/갑

- 발매배경

○ 초저타르시장 카테고리 확대 및 1mg시장 선점

○ 경쟁사 제품 효과적 대응

- 발매일 : 2004. 3. 29

③ 제품명 : 타임 라이트(Time Lights)

- 소비자가격 : 1,800원/갑

- 발매배경

○ 순한맛 segment의 대표 브랜드로서의 지위를 유지, 강화

○ 국내 프리미엄급 브랜드로의 bridge 역할을 담당

- 발매일 : 2004. 4. 1

④ 제품명 : 하나로(Hanaro) ※ Renewal 제품

- 소비자가격 : 1,600원/갑

- 발매배경

○ 100mm 일반형 시장을 유지하는 카테고리 대표브랜드 육성

- 발매일 : 2004. 4. 19

⑤ 제품명 : 제스트(ZEST)

- 소비자가격 : 2,300원/갑

- 발매배경

○ 남성 고급집단 시장에 대한 경쟁력 강화

○ Full-Flavor 시장에 대한 경쟁력 강화

- 발매일 : 2004. 5. 1

⑥ 제품명 : 에세원(ESSE One), 에세필드(ESSE Field)

- 소비자가격 : 각각 2,000원/갑

- 발매배경

○ 에세의 Line-up을 통한 리딩 이미지 구축 및 소비자 선택 다양화

○ 초슬림·초저타르 시장에 대한 대응을 통해 담배시장의 리더쉽 유지

- 발매일 : 2004. 7. 19

⑦ 제품명 : 랜더스 라이트(Landus Lights) ※ 강원랜드에서만 판매

- 소비자가격 : 2,500원/갑

- 발매배경

○ 강원랜드 소비자에게 순하고 자극성 없는 브랜드 제공

- 발매일 : 2004. 10. 11

◎ 신시장 진출 지속 추진 : 우크라이나, 이스라엘 진출

(5) 조직도

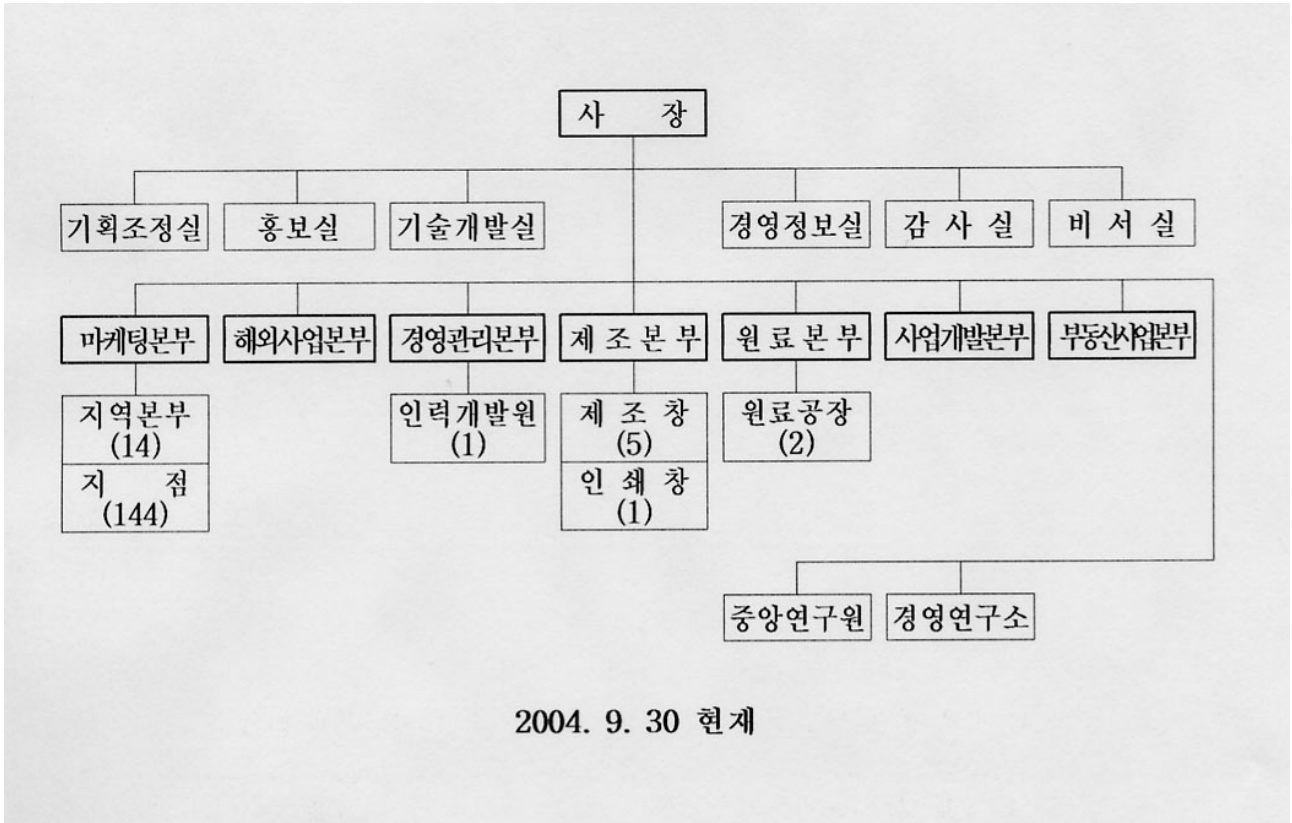

2. 주요 제품 및 원재료 등

가. 주요 제품 등의 현황

(단위 : 백만원)

사업부문	매출유형	품 목	구체적용도	주요상표등	매출액(비율)
담배	제품	귤련 (제조담배)	기호품	에세, 레종, 시즌스, 루멘, 타임, 디스플러스, 심플, 디스 등	1,835,590 (97.5)
	분양수익 등	-	-	-	36,697 (2.0)
	식음료제품	-	-	유유 등	1,209 (0.1)
	기타매출	잎담배	담배제조	황색종, 버어리종 등	7,925 (0.4)
	합 계				1,881,421 (100.0)

나. 주요 제품 등의 가격변동추이

(단위 : 원)

품 목		제 18 기 분기	제 17 기 연간	제 16 기 연간
귤련 (제조담배)	내 수	1,433	1,387	1,288
	수 출	188.6	177.2	177.4

품 목		제 18 기 분기	제 17 기 연간	제 16 기 연간
앞담배	내 수	-	-	-
	수 출	4,660	3,366	4,367
판상엽	내 수	-	-	-
	수 출	-	-	1,802
주 맥	내 수	-	-	-
	수 출	-	339	319

(1) 산출기준

- ① 제조담배 : 총매출액/총매출수량
- ② 앞담배, 판상엽, 주맥 : 총매출액/총매출량(kg)

(2) 주요 가격변동원인

- ① 제조담배(국내)
 - 고가담배 매출 비중 확대
- ② 제조담배(수출)
 - 수익성 제품 매출비중 확대로 평균 수출단가 상승
- ③ 앞담배
 - 앞담배는 상위등급 위주 수출로 전년대비 단가상승

다. 주요 원재료 등의 현황

(단위 : 백만원)

사업부문	매입유형	품 목	구체적용도	매입액(비율)	비고(주요 매입처)
담 배	원재료	앞담배, 판상엽, 담배부산물	담배제조 등	158,232 (38.0%)	경작인, 미국, 브라질, 청구화공 등
	부재료	담배재료품, 포장지, 포장재료품	담배제조 등	252,138 (60.5%)	동양물산, 풍진사 등
	저장품	저장품	기계정비 등	6,265 (1.5%)	하우니(독일) 등
	합 계				416,635 (100.%)

라. 주요 원재료 등의 가격변동추이

(단위 : 원)

품 목		제 18 기 분기	제 17기 연간	제 16 기 연간
앞담배 (kg)	국 내	6,299	6,309	6,150
	수 입	3,432	4,799	6,469
필터플러 (천본)	국 내	4,754	4,671	4,894
	수 입	-	-	-
팁페이퍼 (권)	국 내	61,265	52,712	54,195
	수 입	-	-	-
알미늄박지 (권)	국 내	29,447	29,221	29,924
	수 입	-	-	-
곶련지 (권)	국 내	-	-	-
	수 입	13,489	13,394	14,318

※ '04년 상반기중 북한산 앞담배 구매분 단가는 2,209원

(1) 산출기준

- 앞담배(국내 및 수입) : (총매입액-의제매입세)/총매입량
- 기타 : 총매입액/총매입량

(2) 주요 가격변동원인

- 앞담배(국내) : 수매 앞담배 의제매입세 환급(2/102)

- 잎담배(수입) : 저가엽인 중국산 잎담배 및 황색종 주맥 수입증가로 인한 구매단가 인하
- 티페이퍼 : 고가 품목(필레이저) 구매량 증가로 인한 구매단가 상승

3. 생산 및 설비에 관한 사항

가. 생산능력 및 생산능력의 산출근거

(1) 생산능력

(단위 : 백만갑, 백만원)

사업 부문	품 목	사업소	제 18 기 분기		제 17 기 연간		제 16 기 연간		
			수량	금액	수량	금액	수량	금액	
담배	궐련길이 84mm 담배 (더원 등 40종)	신탄진창	-	-	120	18,968	282	51,857	
		원 주 창	843	157,885	1,279	220,845	1,816	346,093	
		수 원 창	-	-	41	8,990	185	40,741	
		광 주 창	1,160	204,230	1,660	282,067	1,359	243,900	
		청 주 창	143	28,559	544	99,068	397	78,408	
		전 주 창	-	-	-	-	68	15,097	
		영 주 창	1,338	283,696	1,093	232,623	-	-	
		소 계	3,484	674,370	4,737	862,561	4,107	776,096	
	100mm 담배 (한라산 등 10종)	수 원 창	-	-	74	18,920	403	94,802	
		원 주 창	217	48,723	224	50,324	-	-	
		청 주 창	14	3,213	13	2,766	-	-	
		소 계	231	51,936	311	72,010	403	94,802	
	슬림형담배 (에세 등 10종)	신탄진창	1,522	264,737	1,658	292,040	1,384	256,178	
		수 원 창	-	-	4	964	32	6,964	
		광 주 창	60	11,999	-	-	-	-	
		청 주 창	68	14,355	248	50,282	242	49,504	
		소 계	1,650	291,091	1,910	343,286	1,658	312,646	
	합 계			5,365	1,017,397	6,958	1,277,857	6,168	1,183,544

(2) 생산능력의 산출근거

(가) 산출방법 등

① 산출기준 : 궐련기 기준 최대생산능력 (이론성능)

② 산출방법

- 수량 : 대당 최대생산능력(갑/시간) × 기계대수 × 대당 조업시간 (연기본시간 + 연신장시간)

- 금액 : 갑당 평균제조원가 × 수량

(나) 평균가동시간 : 생산능력 산출근거에는 평균 가동시간을 적용하지 않았으므로 표기하지 않음

나. 생산실적 및 가동률

(1) 생산실적

(단위 : 백만갑, 백만원)

사업 부문	품 목	사업소	제 18기 분기		제 17 기 연간		제 16 기 연간		
			수량	금액	수량	금액	수량	금액	
담배	컬러길이 84mm 담배 (더원 등 40종)	신탄진창	-	-	109	17,230	255	46,892	
		원 주 창	590	110,501	960	165,763	1,332	253,853	
		수 원 창	-	-	10	2,193	93	20,480	
		광 주 창	809	142,433	1,274	216,478	1,136	203,878	
		청 주 창	118	23,566	417	75,940	338	66,755	
		전 주 창	-	-	-	-	49	10,879	
		영 주 창	1,109	235,141	837	178,139	-	-	
	소 계			2,626	511,641	3,607	655,743	3,203	602,737
	100mm 담배 (한라산등10종)	수 원 창	-	-	50	12,784	229	53,870	
		원 주 창	141	31,659	147	33,025	-	-	
		청 주 창	3	689	7	1,490	-	-	
	소 계			144	32,348	204	47,299	229	53,870
	슬림형담배 (에세등 10종)	신탄진창	1,289	224,209	1,433	252,409	1,144	211,754	
		수 원 창	-	-	4	964	26	5,659	
		광 주 창	40	8,000					
		청 주 창	56	11,822	192	38,928	189	38,662	
	소 계			1,385	244,031	1,629	292,301	1,359	256,075
	합 계			4,155	788,020	5,440	995,343	4,791	912,682

(2) 당해 분기의 가동률

(단위 : 백만갑, %)

사업소(사업부문)	분기가동가능생산량	분기실제가동생산량	평균가동률
신탄진제조창	1,522	1,289	84.7
원주 제조창	1,060	731	69.0
광주 제조창	1,220	849	69.6
청주 제조창	225	177	78.7
영주 제조창	1,338	1,109	82.9
합 계	5,365	4,155	77.4

다. 생산설비의 현황 등

(1) 생산설비의 현황

[자산항목 : 토지]

(단위 : 천원)

사업소	소유 형태	소재지	수량 (대)	기초 장부가액	분기증감		분기상각 장부가액	비고 (공시지가)
					증가	감소		
본 사	자가	대전	11	458,512			458,512	2,074,849
신탄진창	자가	대전	536	23,715,497			23,715,497	101,527,163
원 주 창	자가	원주	219	1,920,100			1,920,100	15,419,296
광 주 창	자가	광주	329	9,828,952			9,828,952	54,776,102
청 주 창	자가	청주	66	4,572,761			4,572,761	18,924,940
영 주 창	자가	영주	345	16,002,133			16,002,133	13,803,587
인 쇄 창	자가	천안	76	2,981,823			2,981,823	30,582,800
인력개발원	자가	대전	34	5,535,904			5,535,904	7,643,336
남원원료	자가	남원	136	1,358,826			1,358,826	10,184,453
김천원료	자가	김천	182	1,822,555		824,557	997,998	10,514,668
중앙연구원	자가	대전	325	4,081,678	24,570		4,106,248	31,835,562
부동산사업본부	자가		1,160	229,630,260	144,101	3,257,797	226,516,564	708,813,282
합 계			3,421	301,909,002	168,671	4,082,354	297,995,319	1,006,100,039

[자산항목 : 건물]

(단위 : 천원)

사업소	소유 형태	소재지	수량 (대)	기초 장부가액	분기증감		분기상각	분기 장부가액	비고
					증가	감소			
본 사	자가	대전	37	6,761,044	368,790		187,553	6,942,281	
신탄진창	자가	대전	180	16,936,993	493,447	334,275	641,273	16,454,892	
원 주 창	자가	원주	104	15,050,678	358,568	6,318	566,528	14,836,400	
광 주 창	자가	광주	149	17,139,881	461,006	19,506	1,076,637	16,504,744	
청 주 창	자가	청주	89	3,691,941		26	174,654	3,517,261	
영 주 창	자가	영주	99	79,106,757	56,355		2,625,414	76,537,698	
인 쇄 창	자가	천안	39	4,109,633	47,370		149,524	4,007,479	
인력개발원	자가	대전	28	9,830,116	1,317,652		837,484	10,310,285	
MAC공장	자가	대전	0		328,855		10,368	318,487	
남원원료	자가	남원	80	24,289,112	165,499		945,253	23,509,358	
김천원료	자가	김천	87	17,309,596	837,200	70,431	715,431	17,360,934	
중앙연구원	자가	대전	30	10,119,389	63,070	19,179	231,298	9,931,982	
부동산사업본부	자가		819	244,613,843	274,584	1,505,521	6,102,249	237,280,657	
합 계				448,958,982	4,772,396	1,955,256	14,263,666	437,512,456	

[자산항목 : 구축물]

(단위 : 천원)

사업소	소유 형태	소재지	수량 (대)	기초 장부가액	분기증감		분기상각	분기 장부가액	비고
					증가	감소			
본 사	자가	대전	54	717,076		46,300	47,555	623,220	
신탄진창	자가	대전	146	3,193,942	102,352	51,618	255,952	2,988,724	
원 주 창	자가	원주	95	2,284,885		77,193	142,172	2,065,521	
광 주 창	자가	광주	62	624,433	68,157	180	52,218	640,191	
청 주 창	자가	청주	42	245,827			27,598	218,229	
영 주 창	자가	영주	21	3,940,131			122,853	3,817,278	
인 쇄 창	자가	천안	58	399,064			23,119	375,946	
인력개발원	자가	대전	33	537,477	5,691		61,031	482,137	
MAC공장	자가	대전	1		51,618		3,251	48,367	
남원원료	자가	남원	56	899,912			41,879	858,033	
김천원료	자가	김천	41	1,967,462		61	118,835	1,848,567	
중앙연구원	자가	대전	28	365,551			13,135	352,416	
부동산사업본부	자가		1,606	10,623,376	58,612	59,518	537,332	10,085,137	
합계				25,799,136	286,431	234,870	1,446,931	24,403,766	

[자산항목 : 기계장치]

(단위 : 천원)

사업소	소유 형태	소재지	수량 (대)	기초 장부가액	분기증감		분기상각	분기 장부가액	비고
					증가	감소			
본 사	자가	대전	51	677,232	3		150,635	526,600	
신탄진창	자가	대전	652	65,788,131	21,825,004	3,091,090	8,706,279	75,815,766	
원 주 창	자가	원주	744	31,358,867	19,214,771	64,841	5,850,155	44,658,643	
광 주 창	자가	광주	449	54,121,693	3,217,684	3,137,054	8,697,961	45,504,362	
청 주 창	자가	청주	73	7,751,755	410,853	7,330,870	280,235	551,502	
영 주 창	자가	영주	164	124,707,045	1,072,105		10,000,950	115,778,200	
인 쇄 창	자가	천안	141	10,176,112	1,923,818		9	2,818,176	9,281,745
인력개발원	자가	대전	27	131,753	26,194		61,552	96,395	
MAC공장	자가	대전	25		2,347,105		167,445	2,179,660	
평양용성	자가		42	113,564			57,413	56,151	
남원원료	자가	남원	194	11,937,762	77,050		1,341,688	10,673,124	
김천원료	자가	김천	147	6,559,315	281,312	3	1,326,996	5,513,628	

사업소	소유 형태	소재지	수량 (대)	기초 장부가액	분기증감		분기상각	분기 장부가액	비고
					증가	감소			
남서울본부	자가	서울	16	49,000			7,815	41,185	
대구본부	자가	대구	187	953,676		502,371	222,564	228,741	
경기본부	자가	수원	329	392,074		225,046	43,541	123,487	
강원본부	자가	춘천	11	106,762			2,321	104,442	
충남본부	자가	대전	1	50,456			4,452	46,004	
전북본부	자가	전주	190	1,422,285		714,709	267,228	440,348	
북서울본부	자가	서울	13	49,695			10,067	39,628	
인천본부	자가	인천	13	89,475			5,284	84,191	
중앙연구원	자가	대전	10	447,852			43,473	404,379	
부동산사업본부	자가		130	612,018		400	72,618	539,001	
합 계				317,496,524	50,395,899	15,066,392	40,138,848	312,687,182	

[자산항목 : 차량운반구]

(단위 : 천원)

사업소	소유 형태	소재지	수량 (대)	기초 장부가액	분기증감		분기상각	분기 장부가액	비고
					증가	감소			
본 사	자가	대전	37	257,844	431,277	27,441	127,784	533,896	
신탄진창	자가	대전	30	97,542	8,997	77,259	9,068	20,210	
원 주 창	자가	원주	42	34,030	24,279		16,431	41,878	
광 주 창	자가	광주	27	83,517	32,450	3	30,491	85,473	
청 주 창	자가	청주	1	24,762		24,761	0	1	
영 주 창	자가	영주	63	248,624	17,151		58,730	207,045	
인 쇄 창	자가	천안	49	204,653	12,640	15,224	50,657	151,413	
인력개발원	자가	대전	6	16,614	25,744		8,979	33,380	
MAC공장	자가	대전	6		81,309		14,016	67,293	
남원원료	자가	남원	29	115,098			43,964	71,134	
김천원료	자가	김천	31	75,947	2	3	27,400	48,547	
남서울본부	자가	서울	237	949,580	245,387	12	234,207	960,748	
부산본부	자가	부산	197	801,802	198,273	10,518	190,273	799,284	
대구본부	자가	대구	159	588,662	328,175	25	169,935	746,877	
경기본부	자가	수원	170	655,863	154,624		169,960	640,526	
강원본부	자가	춘천	76	242,459	200,009	9	92,107	350,352	
충북본부	자가	청주	61	275,902	183,583	9	80,631	378,845	
충남본부	자가	대전	122	445,935	215,568	7	116,985	544,511	
전북본부	자가	전주	93	289,841	154,722	7	81,488	363,068	
전남본부	자가	광주	134	429,195	164,037	10	113,708	479,514	
경북본부	자가	안동	47	206,713	100,120	5	58,095	248,733	
경남본부	자가	진주	107	408,324	208,498		108,721	508,100	
북서울본부	자가	서울	180	676,127	290,894	19	173,096	793,907	
인천본부	자가	인천	136	566,929	172,204	24	150,950	588,158	
제주본부	자가	제주	29	185,046	53,166	1	47,591	190,620	
서울사무소	자가	서울	0	26,362	15,665	42,027	0	0	
중앙연구원	자가	대전	60	122,818	34,000	56,056	43,664	57,099	
합 계				8,030,188	3,352,773	253,421	2,238,929	8,910,612	

[자산항목 : 공구와기구]

(단위 : 천원)

사업소	소유 형태	소재지	수량 (대)	기초 장부가액	분기증감		분기상각	분기 장부가액	비고
					증가	감소			
본 사	자가	대전	158	1,354,208	435,567	82,241	437,907	1,269,627	
신탄진창	자가	대전	379	447,107	478,508	114,040	151,184	660,390	
원 주 창	자가	원주	149	289,063	412,698	38	121,423	580,300	
광 주 창	자가	광주	227	207,663	431,372	1	109,881	529,153	
청 주 창	자가	청주	5	83,312		72,846	4,906	5,561	
영 주 창	자가	영주	364	582,334	442,502	90,837	185,770	748,228	
인 쇠 창	자가	천안	117	50,548	308,816	6	57,271	302,086	
인력개발원	자가	수원	65	117			53	64	
MAC공장	자가	대전	46		92,368		17,827	74,540	
평양용성	자가		10	489			240	249	
남원원료	자가	남원	1,422	115,840	6,091		34,367	87,564	
김천원료	자가	김천	122	100,896	5,455	1	28,745	77,605	
남서울본부	자가	서울	28	87	300		85	302	
부산본부	자가	부산	22	21			0	21	
대구본부	자가	대구	14	510	300	119	129	562	
경기본부	자가	수원	40	1,123	427	91	409	1,050	
강원본부	자가	춘천	26	61			35	26	
충북본부	자가	청주	18	345	1,493		137	1,701	
충남본부	자가	대전	21	1,618			988	630	
전북본부	자가	전주	156	2,640		5	1,627	1,008	
전남본부	자가	광주	46	2,148			1,408	739	
경북본부	자가	안동	17	16	132		5	142	
경남본부	자가	진주	22	728		10	696	22	
북서울본부	자가	서울	13	266		24	87	155	
인천본부	자가	인천	11	882			328	554	
제주본부	자가	제주	10	417	1,594		323	1,688	
서울사무소	자가	서울	0	1,605		1,605	0	0	
중앙연구원	자가	대전	1,853	4,568,437	71,527	219,111	1,352,619	3,068,235	
부동산사업본부			4	1,032			215	817	
합 계				7,813,513	2,689,148	580,974	2,508,667	7,413,020	

[자산항목 : 비품]

(단위 : 천원)

사업소	소유 형태	소재지	수량 (대)	기초 장부가액	분기증감		분기상각	분기 장부가액	비고
					증가	감소			
본 사	자가	대전	15	3,566,492	1,694,399	72,683	960,982	4,227,226	
신탄진창	자가	대전	2	366,601	145,379	89,941	104,932	317,107	
원 주 창	자가	원주	0	57,200	23,574	1	21,948	58,825	
광 주 창	자가	광주	5	138,150	104,357	3	53,780	188,723	
청 주 창	자가	청주	0	39,756	959	15,209	10,834	14,672	
영 주 창	자가	영주	12	747,063	123,029		189,424	680,668	
인 쇠 창	자가	천안	1	43,123	31,223	23	22,511	51,812	
인력개발원	자가	대전	1	320,883	172,337		113,784	379,436	
MAC공장	자가	대전	1		89,941		14,663	75,278	
평양용성	자가		0	5,119			2,559	2,559	
남원원료	자가	남원	40	532,305	5,604		256,301	281,607	
김천원료	자가	김천	20	517,978	20,531	3,766	140,744	393,999	
남서울본부	자가	서울	56	5,408,587	2,638,480	2,885	1,720,978	6,323,203	

사업소	소유 형태	소재지	수량 (대)	기초 장부가액	분기증감		분기상각	분기 장부가액	비고
					증가	감소			
부산본부	자가	부산	52	4,655,378	2,592,492	1,891	1,455,962	5,790,017	
대구본부	자가	대구	40	3,573,843	2,454,143	2,212	1,209,166	4,816,608	
경기본부	자가	수원	43	3,542,830	2,198,326	12,005	1,115,308	4,613,843	
강원본부	자가	춘천	16	1,491,981	916,762	18,318	470,821	1,919,604	
충북본부	자가	청주	19	1,272,015	885,544	7,857	428,528	1,721,174	
충남본부	자가	대전	35	2,536,735	1,688,651	12,197	854,814	3,358,376	
전북본부	자가	전주	17	1,654,592	976,278	4,271	518,216	2,108,382	
전남본부	자가	광주	32	2,300,303	1,212,175	3,009	726,772	2,782,697	
경북본부	자가	안동	8	681,687	373,313	8,506	227,769	818,724	
경남본부	자가	진주	19	1,719,327	1,068,914	7,208	564,695	2,216,337	
북서울본부	자가	서울	50	4,643,083	2,495,646	2,937	1,456,737	5,679,055	
인천본부	자가	인천	37	3,657,097	1,691,673		1,121,892	4,226,878	
제주본부	자가	제주	8	701,959	317,523	48	185,133	834,300	
서울사무소	자가	서울	0	33,220		33,220	0	0	
중앙연구원	자가	대전	3	1,146,577	88,849	135,453	307,702	792,271	
부동산사업본부	자가		2	145,053	20,144		44,967	120,229	
해외사업본부	자가		0		33,270		2,145	31,124	
합계				45,498,934	24,063,512	433,643	14,304,069	54,824,734	

(2) 설비의 신설·매입 계획 등

(가) 진행중인 투자

(단위 : 백만원)

사업 부문	구 분	투자기간	투자대상 자산	투자효과	총투자액	기투자액 (분기분)	향후 투자액	비 고	
담배	신설및 증설	2004	건물	생산시설 지원	1,363	1,290 (1,290)	73		
		'01-'06	건물	영업능력강화	118,768	7,329 (6,403)	111,439		
		2004	건축물	생산시설 지원	87	87 (87)	0		
		'03-'04	기계장치	생산능력증가 품질향상	59,491	49,103 (42,603)	10,388		
		'03-'04	기계장치	생산능력증가 생산성, 품질향상	58,178	12,856 (12,401)	45,322		
	소 계					237,887	70,665 (62,784)	167,222	
	대규모수선	2004	건물	내용연수연장 및환경개선	2,869	1,618 (1,618)	1,251		
		2004	건축물	내용연수연장 및환경개선	548	91 (91)	457		
		2004	기계장치	내용연수연장 및생산지원	2,247	1,346 (1,346)	901		
		소 계				5,664	3,055 (3,055)	2,609	
	기타	2004	차량 운반구	생산지원	94	94 (94)	0		
		2004	공구와 기구	생산지원	2,502	1,871 (1,871)	631		
		2004	비품	생산지원	137	120 (120)	17		
		'02-'05	기타	영업능력강화등	103,134	40,292 (34,507)	62,842		
	소 계				105,867	42,377 (36,592)	63,490		
	합 계					349,418	116,097 (102,431)	233,321	

(나) 향후 투자계획 : 해당사항 없음

(단위 :)

사업부문	계획명칭	예상투자총액		연도별 예상투자액			투자효과	비고
		자산형태	금액	제XX기	제XX기	제XX기		
	소 계							
	소 계							
합 계								

4. 매출에 관한 사항

가. 매출실적

(단위 : 백만갑, M/T, Kg, 백만원)

사업 부문	매출 유형	품 목		제 18기 분기		제 17기 분기		제 17기 연간	
				수량	금액	수량	금액	수량	금액
담배	제품	궐련 (제조 담배)	수 출	1,286	242,363	1,260	219,076	1,545	273,730
			내 수	2,922	1,593,227	2,760	1,374,438	3,719	1,880,585
			합 계	4,207	1,835,590	4,020	1,593,514	5,264	2,154,315
	상품	소프트웨어	수 출	-	-	-	-	-	-
			내 수	-	-	-	1,453	-	1,453
			합 계	-	-	-	1,453	-	1,453
	-	분양수익 등	수 출	-	-	-	-	-	-
			내 수	-	36,697	-	1,567	-	14,040
			합 계	-	36,697	-	1,567	-	14,040
	반제품 등	반제품 및 식음료제품	수 출	-	-	-	112	-	282
			내 수	-	1,209	-	-	-	522
			합 계	-	1,209	-	112	-	804
	기타	외담배	수 출	1,700	7,925	2,302	5,926	2,790	8,264
			내 수	-	-	-	-	-	-
			합 계	1,700	7,925	2,302	5,926	2,790	8,264
합 계			수 출	-	250,288	-	225,114	-	282,276
			내 수	-	1,631,133	-	1,377,458	-	1,896,600
			합 계	-	1,881,421	-	1,602,572	-	2,178,876

※ 매출액은 순매출액

나. 판매경로 및 판매방법 등

(1) 판매조직

<국내부문>

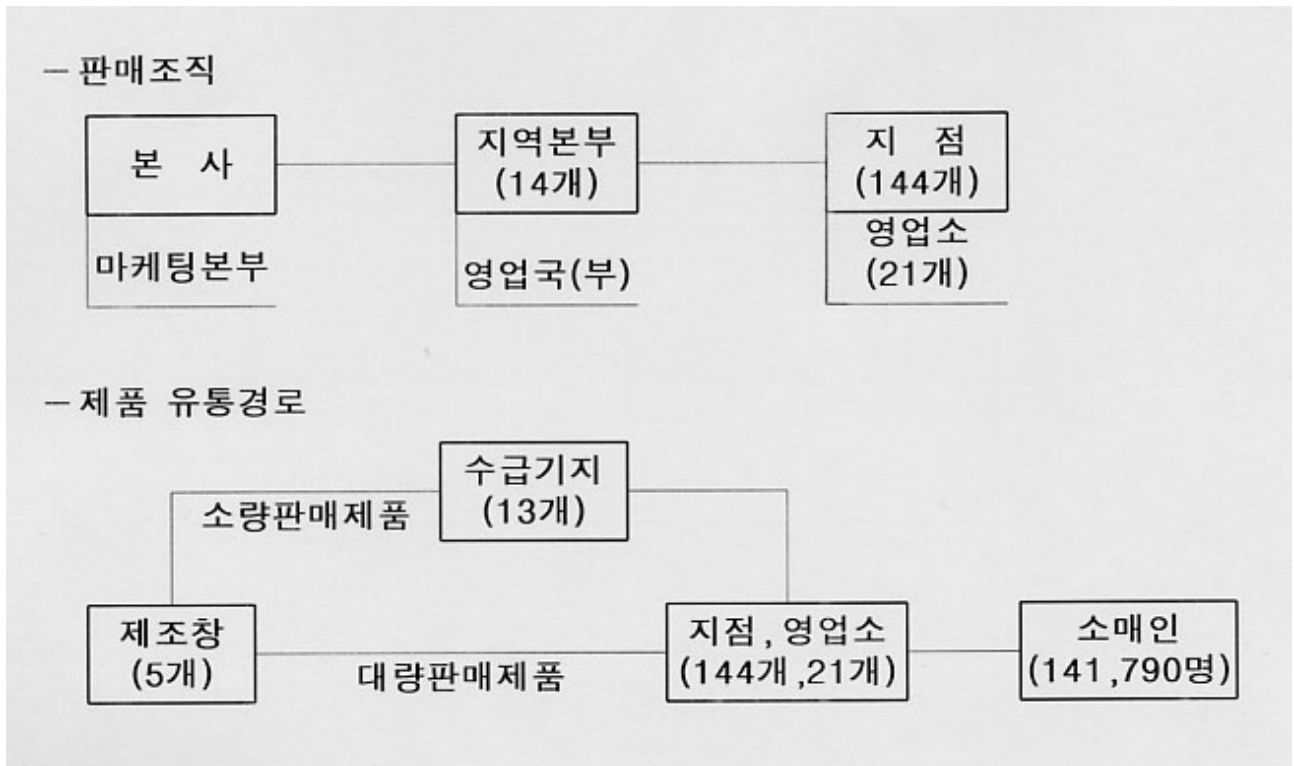

<해외부문>

- 해외부문 판매담당은 중앙아시아/중동, 미주, 동남아, 중국, 기타지역을 구분, 해외사업본부내 수출

4개 부서를 두고 운영

(2) 판매경로

<국내부문>

- 제조담배의 유통경로는 제조장에서 생산된 제조담배를 차량단위로 지점까지 수송
 - 대량판매제품 직송 : 제조창→지점으로 직접 수송
 - 소량판매제품 우회수송 : 제조창→수급기지→지점으로 수송
 - 지점에서 소매점에 대한 판매는 책임구역(팀)제로 운영
 - 담배판매의 효율성을 위하여 소매인의 중요도, 차량의 운행 순로를 고려하여
- 분할 판매 운영
- 시장관리와 배송기능의 분리, 전문화를 통한 영업의 효율성 제고를 위하여 신영
 - RM사원(주문 및 시장관리 사원)과 LM사원(배송 사원)을 분리, 업무 전담화

판매구역단위를

업시스템 개편 운영

<해외부문>

- 해외 판매는 주로 수입상을 통하여 이루어지고 있으며 미국 서남부지역은 현재
- 통하여 직접 판매도 하고 있음

미국 현지법인을

(3) 판매방법 및 조건

<국내부문>

- 판매방법
 - 배달 1~2일전 해당판매점 사전 방문, 소요량 주문
 - 판매인별 일일 주문수량을 차량이용 배달
 - 배달수량 확인후 현금 수납 또는 익일 계좌출금(자동이체)
 - 판매조건
 - 당일 판매량 현금결제
 - 담배판매전용카드 결제
 - 담배판매인에게 ID를 부여하고 담배판매대금은 판매인이 지정한 계좌에서 자
- 시스템
- 회사의 금전사고 위험 방지와 담배판매인의 결제 편의등을 위해 도입
 - 당일 판매대금 익일 계좌출금
 - 계좌에 잔고 부족시 당사의 보증으로 저리의 수수료를 부담하고 자동대출(신
 - 월2회 결제 이상환시 연체처리, 신용공여 사용가능
- 외상판매
- ① 외상기간 : 2주~4주
 - ② 외상거래한도
 - 500만원 미만 : 신용거래
 - 500만원 이상 : 담보 또는 보증보험증권
 - ※ 부대비용은 판매인이 부담
- 채권관리
 - ① 외상결제 지연시 1차 독촉장 발부
 - ② 1차 독촉장 발부 후 미결제시는 2차 독촉장 발부
 - ③ 2차 독촉장 발부 후 미결제시는 거래중지 및 재고회수(신용거래)

동인출되는

용공여)이 발생

<해외부문>

- 판매는 대부분 외상매출을 통하여 이루어지고 있으며 대금결제는 외상매출후 60
- 현금 결제

일~90일 이내

(4) 판매전략

<국내부문>

- 경쟁/PRM 차원의 전략적 PUSH 집중
- 실질 경쟁관계를 고려한 영업활동 철저
- 판매점 특성별 경쟁우위 확보
- ESSE field/one 등 신제품의 성공적 Launching
- ISM(In Store Merchandizing) 활동을 지속적으로 강화

<해외부문>

(단위 : 천미달러)

국가명	통화명	통화 표시	옵션포지션			스왑포지션			기타포지션		
			옵션 포지션	외화자산	외화부채	스왑 포지션	외화자산	외화부채	기타 포지션	외화자산	외화부채
미국	달러	USD									
일본	엔	JPY		해당	사항	없음					
독일	마르크	DEM									
영국	파운드	GBP									
Euro land	유로	EURO									
캐나다	달러	CAD									
스위스	프랑	CHF									
홍콩	달러	HKD									
스웨덴	크로네	SEK									
호주	달러	AUD									
덴마크	크로네	DKK									
노르웨이	크로네	NOK									
사우디	리얄	SAR									
쿠웨이트	디나르	KWD									
바레인	디나르	BHD									
UAE	디히람	AED									
싱가폴	달러	SGD									
말레이시아	링기트	MYR									
뉴질랜드	달러	NZD									
중국	위안	CNY									
태국	바트	THB									
인도네시아	루피아	IDR									
기타	기타										
합계	매수										
	매도										
	포지션										

나. 환위험 관리대책

1. 기본원칙 : 포지션 축소와 매칭을 통한 자연헷지와 선물환 통화·이자율 스왑 등 외부적 기법 구사로 환리스크 최소화
2. 종합계획수립('03. 6월) : 외화수급실적, 계획 등을 토대로 외환리스크 회피를 위한 종합계획 수립
3. 외부자문('03. 6월) : 외부전문인력의 자문을 통한 효율적인 외환관리 방안 모색
4. 지침제정('03. 12월) : 외환관리 기본방침, 절차, 기구 등 규정
5. 전산시스템('03. 12월) : 외환포지션 집계, 측정, 헷지방안 의사결정자료 등 제공을 위한 전산시스템 구축
6. 관련부서 협조체계 구축 : 수시로 외환관련부서의 관심제고와 설명회 등 개최

7. 경영상의 주요계약 등

가. 경영상의 주요계약

(1) 국내 원재료 계약 현황

가. 2004년도 연초경작 계약 현황

구 분	경작농가수(호)	면적(ha)	수량(M/T)	비 고
-----	----------	--------	---------	-----

황색종	7,154	10,951	25,732.0	
버어리종	9,701	3,910	10,554.3	
계	16,855	14,861	36,286.3	

나. 2004년산 잎담배등급별 수매가격

(단위 : 원/kg)

종류	본·중엽계				상·하엽계			등외	평균
	1등	2등	3등	4등	1등	2등	3등		
황색종	7,660	6,940	6,330	5,020	6,330	5,430	4,660	300	6,543.18
버어리종	6,610	5,980	5,570	4,430	5,570	4,750	4,120	300	5,871.06

(2) 주요재료품 계약현황

(단위 : 백만원)

품 목	계약상대방	계약금액	계약기간
필터플렉	동양물산등 4개업체	119,553	'04. 5. 1-'05. 4. 30
팁페이퍼	정아공업사등 2개업체	25,736	'04. 5. 1-'05. 4. 30
알미늄박지	롯데알미늄등 4개업체	20,407	'04. 9. 25-'05. 9. 24
퀄런지	PDM사(프랑스)	41,442 (35,121천불)	'04. 1월-'06. 12월말
잎담배	DIMON사와 6개업체	36,509 (30,940천불)	'04. 1월-'05. 12월말

※ 원화 환율 적용

- 퀄런지 1,180원/\$ (계약금액 산출은 '03년도 실적 × 3)
- 잎담배 1,180원/\$

(3) 중앙아시아 담배수출계약

- 계약상대방 : AL-Wali Trading.Co
- 계약일자 : 2003. 12. 30
- 계약기간 : 2004. 1. 1 - 2004. 12. 31
- 주요내용
 - 공급제품 : Pine Light외
 - 계약금액 : 241,127천불
 - 대금결제 : T/T(전신환 송금)

(4) 중국내 수입담배 판매계약

- 계약 상대방 : KT&G와 중국연초진출구 총공사
- 계약기간 : 2004. 1. 1 ~ 2004. 12. 31
- 계약의 주요내용
 - 대상제품 : KT&G가 생산한 제조담배
 - KT&G에 중국내 산하기관과 집행계약 체결권 부여
 - 진출제품 : 에세, 에세멘솔, 타임, 타임멘솔

(5) 일본담배산업(JT)와 OEM 계약체결

- 계약당사자 : KT&G, JTIK(JTI 코리아)
- 계약체결일 : 2003. 10. 28
- 계약추진배경 : 국내시장의 경쟁구조 변화에 효과적으로 대응하기 위해 JTI 코리 아와 상호이해를 바탕으로 전략적 제휴 추진
- 주요내용
 - 기본구조 : KT&G가 JTI코리아의 제품을 제조, JTI코리아는 마케팅 및 판매 수행(KT&G에 수수료

지급)

- 계약기간 : 5년
- 예상제조수량 : 국내담배판매수량의 4%수준(약 40억본으로 시장상황에 따라 달라짐)
- 2004. 9. 30일 현재 생산량 : 453백만본(2004. 5. 17일 생산 개시)

나. 파생금융상품거래 현황

(1) 외화표시 파생상품거래
(2004. 9. 30 현재)

(단위 : 천달러)

항목	금액		항목	금액	
	투기거래	헷지거래		투기거래	헷지거래
통화관련			주식관련		
·선물매입			·주식관련 선물 매입		
·선물매도			·주식관련 선물 매도		
·선물환매입			·주식관련 스왑		
·선물환매도			·주식관련 옵션 매입		
·Buy(외화) & Sell F/X Swap			·주식관련 옵션 매도		
·Sell(외화) & Buy F/X Swap			상품관련		
·통화스왑(Currency Swap)		85,226	·상품관련 선물 매입		
·통화콜옵션 매입			·상품관련 선물 매도		
·통화콜옵션 매도			·상품관련 스왑		
·통화풋옵션 매입			·상품관련 옵션 매입		
·통화풋옵션 매도			·상품관련 옵션 매도		
이자율 관련					
·FRA 매입					
·FRA 매도					
·이자율 Futures 매입					
·이자율 Futures 매도					
·이자율 Swap		154,000			
·이자율 옵션 매입					
·이자율 옵션 매도					
			총 계		239,226

주1) 해외교환사채와 그 대금으로 구입한 투자채권의 현금흐름을 일치시키기 위해 3건의 통화스왑과 2건의 이자율 스왑을 체결한 사항이며, 제출일 현재 통화스왑 및 이자율 스왑 전부 계약 만료가 됨

주2) 상기 이자율 스왑은 거래금액이 아니라 이자교환 대상 금액임

(2) 원화간 파생상품거래 : 해당사항 없음

(단위 : 백만원)

항목	금액		항목	금액	
	투기거래	헷지거래		투기거래	헷지거래
이자율 관련			상품관련		
·FRA 매입			·상품관련 선물 매입		
·FRA 매도			·상품관련 선물 매도		
·이자율 Futures 매입			·상품관련 스왑		
·이자율 Futures 매도			·상품관련 옵션 매입		
·이자율 Swap			·상품관련 옵션 매도		
·이자율 옵션 매입					
·이자율 옵션 매도					
주식관련					
·주식관련 선물 매입					
·주식관련 선물 매도					
·주식관련 스왑					
·주식관련 옵션 매입					
·주식관련 옵션 매도					
			총 계		

다. 영업양수 · 도계약

(단위 : 백만원)

사업 년도	구분	주 총(이사회) 결정 일(양수)	결 일(양수) 일(양수)	대 상사 업 현 물 출 자 액	현 금 계 약 출 자 액	의 목 적 (기 대 효 과)	조 건
'98	영업양도	'98.12.28	'99.1.1	홍삼사업 183,929	31,000	경영혁신	직원은 고용승계없음

※ 1) 현물출자 내역(백만원) : 유동자산 114,369, 고정자산 70,365, 유동부채 805

2) 출자총액 : 214,929백만원(현물 및 현금출자액)

3) 출자로 인해 발행된 주식수 : 보통주 42,985,851주(액면 5,000원)

※ 2004. 9. 30일 현재 주식수는 22,985,851주이며 출자액은 114,929백만원

8. 연구개발활동

가. 연구개발활동의 개요

(1) 연구개발 담당조직

□ 연구개발활동의 개요

- 기술경쟁력과 수익성 향상을 위한 연구사업 추진
- 국제 경쟁력 제고를 위한 신제품 개발 및 최적 공정 개선
- 신사업 연구개발전략 수립 및 추진으로 기업가치 증대

□ 연구개발 담당조직(2002. 3. 1 개원)

- KT&G 중앙연구원
- KT&G 경영연구소

※ 한국인삼연초연구원이 2002. 3. 1일자로 당사로 흡수통합되어 KT&G 중앙연구 원으로 개원

<KT&G 중앙연구원>

- 5개 연구소(담배연구소, 인삼연구소, 분석센터, 바이오연구소, 원료연구소), 1실(연구기획실), 1부(총무부)로 구성되어 있으며, 원료연구소는 수원시험장과 음성시험장으로 분리되어 연구활동을 수행중에 있음
- 담배연구소와 분석센터는 담배분야의 연구소로서 제품개발에 필요한 제반기술과 핵심기반기술 개발에 연구방향을 집중하고 있으며

- 인삼연구소는 자회사인 KGC로부터 연구비를 지원 받아 연구업무를 수행하기 때문에 연구방향도 고부가가치의 홍삼제품 및 기능성 홍삼 제품 개발에 주안점을 두고 있음
- 바이오 연구소의 연구방향은 사업 확장을 위하여 새로운 분야의 연구가 많음.
- 원료연구소는 담배 및 인삼의 재배분야 연구를 수행하는 부서로서 경작자에 대한 재배지도 및 교육, 환경친화적인 재배법 연구등 공익적 성격의 연구가 중심으로 현재 국가로부터 토지를 임대하여 사용하고 있음.

<KT&G 경영연구소>

- 2개실(경영연구실,산업정책실)로 운영되며, 연구활동은 연구과제사업과 경영지원사업을 수행하고 있음.
- 연구과제사업은 사업부서의 단기현안문제를 해결하기 위한 프로젝트 형태의 연구사업이며, 경영지원사업은 CEO의 전략적 의사결정 및 회사의 경영전략에 필요한 정보수집 및 분석등의 연구사업으로 경영연구소의 중점사업이며. 중장기적으로 경영연구소는 경영지원사업중심으로 운영.

(2) 연구개발비용

(단위 : 천원)

과 목	제18기 분기	제17기	제16기	비 고
원 재 료 비	278,609	197,889	325,037	
인 건 비	0	0	0	
감 가 상 각 비	0	0	0	
위 탁 용 역 비	246,511	358,810	4,468,345	
기 타	6,455,152	19,947,443	5,670,216	
연구개발비용계	6,980,272	20,504,142	10,463,598	
회계처리	판매비와관리비	6,715,082	20,364,162	10,344,125
	제 조 경 비	265,190	139,980	119,473
	개발비(무형자산)	0	0	0
연구개발비 / 매출액 비율 [연구개발비용계÷당기매출액×100]	0.37%	0.94%	0.58%	

나. 연구개발 실적

연도	주요연구과제명	기대효과
2003 과제수 40건	- 잎담배와 제품담배 품질 균일화 - 담배품질 향상연구 - Flaver물질의 열적 특성 연구 - 필터설계 프로그램 개발 - 원료엽 이용성 향상을 위한 생산기술 개발 - 뇌손상 방어 기능성 신소재 개발 - 생체조절기능 홍삼제품 개발 - 한국담배산업의 현황과 경제적 효과분석 - CVS중앙물류 효과분석 및 전략적 관리방안	품질향상 품질향상 향료개발 신기술개발 생산성 향상 기능성 신소재 개발 제품개발 경영전략 마케팅전략, 경쟁력 향상
2002 과제수80건	- 신제품 개발 및 개선연구 - 재료품 규격개선 및 품질균일화 연구 - 담배용 향료 및 첨가제 연구 - 연초 신품종 육성 연구 - 동물연역 및 식물병원균 제어용 생물 신소재 개발 - 천연물로부터 기억학습 개선 기능성 소재 개발 연구 - 중장기 사업본부 경영관리 체계 개발 - 시장경쟁심화에 따른 영업경쟁력 강화 방안	제품개발, 품질향상 품질향상 향료개발, 품질향상 생산성 향상, 품질개선 기능성 신소재 개발 기능성 신소재 개발 경영전략, 경영효율성 제고 마케팅전략, 경쟁력 향상
2001 과제수 93건	- 신제품 개발 및 개선연구 - 담배 제조공정 개선연구 - 재료품 규격개선 연구 - 연초 품종개량 연구 - 황색증 건조의 신기술 개발과 생산성에 관한 연구 - 미생물을 이용한 무공해 미생물 농약 개발 - 천연물로부터 인지기능 및 뇌기능 조절 가능성 소재 개발 -	제품개발, 품질향상 공정개선, 원가절감 재료품개발, 품질향상 생산성 향상 생산성향상, 품질향상 환경친화성 농약개발 기능성 신소재 개발

계약당사자		양도일 또는 신탁일	양도금액 또는 신탁금액 (평가금액)	비고 (계약상 특수한 내용등)
양도인 또는 위탁자	양수인 또는 수탁자			

(2) 자산관리계약 : 해당사항 없음

다. 최근 3년간 신용등급

평가일	평가대상 유가증권등	신용등급	평가회사 (신용평가등급범위)	평가구분
2001. 9. 10	기업어음	A1	한국신용정보 (A1~D)	수시평가
2001. 10. 16	회사채 (해외교환사채)	BBB	S&P, 미국 (AAA~C)	수시평가
		Baa2	무디스, 미국 (Aaa~C)	
2002. 6. 14	회사채 (국내교환사채)	AAA	한국기업평가 (AAA~D)	수시평가
		AAA	한국신용평가 (AAA~D)	
2002. 6. 14	기업어음	A1	한국기업평가 (A1~D)	수시평가
		A1	한국신용평가 (A1~D)	
2002. 12. 27	기업어음	A1	한국신용평가 (A1~D)	정기평가
2003. 1. 21	회사채 (해외교환사채)	A-	S&P, 미국 (AAA~C)	정기평가
2003. 1. 23	회사채 (국내교환사채)	AAA	한국기업평가 (AAA~D)	수시평가
2003. 1. 23	기업어음	A1	한국기업평가 (A1~D)	정기평가
2003. 5. 16	회사채 (국내교환사채)	AAA	한국신용평가 (AAA~D)	정기평가
2003. 6. 24	회사채 (국내교환사채)	AAA	한국기업평가 (AAA~D)	정기평가
2004. 2. 16	기업어음	A1	한국신용평가 (A1~D)	수시평가
2004. 2. 10	기업어음	A1	한국신용정보 (A1~D)	수시평가
2004. 6. 11	회사채 (국내교환사채)	AAA	한국기업평가 (AAA~D)	정기평가

※ 해외교환사채에 대한 신용등급 조정사항
2001. 11. 13일 S&P사 BBB → BBB+ 상향조정

2002. 4. 2일 무디스사 Baa2 → A3 상향조정
2002. 7. 24일 S&P사 BBB+ → A- 상향조정

라. 기타 중요한 사항

- 해당사항 없음

III. 재무에 관한 사항

1. 요약재무정보

(단위 : 백만원)

구분	제 18 분기	제 17 기	제 16 기	제 15 기	제 14 기
[유동자산]	1,832,832	1,746,765	1,703,896	1,720,232	2,219,332
· 당좌자산	608,380	347,634	268,448	330,504	859,797
· 재고자산	1,224,452	1,399,131	1,435,448	1,389,728	1,359,535
[고정자산]	2,093,429	2,140,280	2,062,431	1,804,748	1,495,665
· 투자자산	922,882	972,109	922,752	811,378	545,207
· 유형자산	1,168,314	1,165,674	1,137,657	991,537	949,141
· 무형자산	2,233	2,497	2,022	1,833	1,317
자산총계	3,926,261	3,887,045	3,766,327	3,524,980	3,714,997
[유동부채]	428,927	487,038	742,865	339,221	705,313
[고정부채]	247,885	584,675	871,402	357,797	31,911
부채총계	676,812	1,071,713	1,614,267	697,018	737,224
[자본금]	954,959	954,959	954,959	954,959	954,959
[자본잉여금]	204,799	81,140	1,486	337	337
· 자본준비금	204,799	81,140	1,486	337	337
· 재평가적립금	0	0	0	0	0
[이익잉여금]	2,613,564	2,517,043	2,291,874	2,324,533	2,196,824
[자본조정]	△523,873	△737,810	△1,096,259	△451,867	△174,347
자본총계	3,249,449	2,815,332	2,152,060	2,827,962	2,977,773
매출액	1,881,421	2,178,876	1,806,918	1,701,401	1,705,003
영업이익	699,484	711,457	527,059	449,216	425,946
경상이익	505,336	643,956	493,601	480,411	390,612
당기순이익	318,048	459,701	347,444	333,845	270,401

[△는 부(-)의 수치임]

※ 매출액은 담배소비세 등이 차감된 순매출액

<참고사항>

1) 고정자산(공통자산)의 감가상각 내용연수 변경(2000.1.1)

법인세법시행령 제28조 및 동법 시행규칙 제15조 제3항에 따라 업종별자산의 내용연수에 관계없이 동일한 내용연수(4년)를 적용하도록 함
(차량운반구, 공구와기구, 비품 등의 내용연수를 4~10년에서 4년으로 통일)

2) 2003. 1. 1 기업회계기준서 제6호에 따라 이익잉여금 처분계산서에 포함된 배당은 부채로 인식하지 아니하며, 대차대조표에는 이익잉여금 처분전의 재무상태를 표시함

3) 2003년 12월 31일 이후 최초로 개시하는 회계연도부터 적용되는 기업회계기준서 제10, 12, 13호 및 "회계기준적용의견서 04-1"을 반영하여 당분기 재무제표를 작성함. 이러한 회계변경으로 인하여 회사는 당기부터 담배소비세 등을 제외한 부분을 매출액으로 인식하였음. 또한 선급담배소비세와 미지급담배소비세는 그 순액을 자산 또는 부채로 인식함. 비교표시된 재무제표 또한 당분기 재무제표 표시방법에 따라 표시함.

2. 재무제표 이용상의 유의점

가. 재무제표 작성기준

회사는 한국의 기업회계기준에 따라 재무제표를 작성하고 있으며, 2003년 12월 31일 이후 최초로 개시하는 회계연도부터 적용되는 기업회계기준서 제 10 호, 제 12 호, 제 13 호 및 "회계기준적용의견서 04-1"을 반영하여 당분기 재무제표를 작성하였습니다. 분기 재무제표를 작성하기 위하여 채택한 중요한 회계정책은 상기의 기업회계기준서 등의 적용을 제외하고는 2003년 12월 31일로 종료되는 회계기간에 대한 연차재무제표 작성시 채택한 회계정책과 동일합니다. 이러한 회계변경으로 인하여 회사는 당기부터

담배소비세등을 제외한 부분을 매출액으로 인식하였습니다. 한편, 참고목적으로 비교표시되는 전기 분기 재무제표는 비교가능성 제고를 위하여 당기 분기 재무제표 표시방법에 따라 표시하였습니다.

(1) 현금등가물

현금등가물은 MMF와 환매조건부채권 등으로 구성되어 있으며, 당분기말 잔액은 없으며 전기말 현재 잔액은 50,000백만원입니다.

(2) 금융상품

단기금융상품은 단기적 자금운용목적으로 소유하거나 기한이 1년내에 도래하는 금융기관의 정기적금 등을 말하며 장기금융상품은 유동자산에 속하지 아니하는 금융상품을 말합니다.

(3) 대손충당금

회사는 매출채권 등에 대하여 개별분석과 과거의 대손경험률에 의한 대손추산액을 대손충당금으로 설정하고 있습니다.

(4) 재고자산

회사는 제품, 부산물 및 재공품은 총평균법, 원재료 및 저장품은 이동평균법(단, 원재료 중 가공임담배와 수매임담배는 연산별, 등급별로 가공부대비 등을 총평균하여 확정된 가액을 적용), 미착품 및 예약매출인 분양공사에서 발생한 미분양상가와 용지는개별법에 의한 취득원가로 평가하고, 재고자산의 시가가 장부가액보다 하락한 경우 발생하는 평가손실은 재고자산의 차감계정으로 표시하고 있습니다. 당기 누적분기와 전기 누적분기의 재고자산 평가손실은 각각 8,417백만원과 14,669백만원이며, 당분기말 현재로 재고자산에 대한 실사를 하지 않았습니다.

(5) 유가증권

유가증권은 취득 시점에 만기보유증권, 단기매매증권, 그리고 매도가능증권 중의 하나로 분류하고 있으며 분류의 적정성은 대차대조표일마다 재검토하고 있습니다.

만기가 확정된 채무증권으로서 상환금액이 확정되었거나 확정이 가능한 채무증권을 만기까지 보유할 적극적인 의도와 능력이 있는 경우에는 만기보유증권으로 분류하고 있습니다.

한편, 주로 단기간 내의 매매차익을 목적으로 취득한 유가증권은 단기매매증권으로, 단기매매증권이나 만기보유증권으로 분류되지 아니하는 유가증권은 매도가능증권으로 분류하고 있습니다.

유가증권의 취득원가는 유가증권 취득을 위하여 제공한 대가의 시장가격에 취득부대비용을 가산하고 이에 이동평균법을 적용하여 산정한 가액으로 하고 있습니다. 만기보유유가증권은 상각후취득원가로 평가하고 있으며 단기매매증권과 매도가능증권은 공정가액으로 평가하고 있습니다. 다만, 매도가능증권 중 시장성이 없는 지분증권의 공정가액을 신뢰성 있게 측정할 수 없는 경우에는 취득원가로 평가하고 있습니다.

시장성이 있는 유가증권의 평가는 시장가격을 공정가액으로 보며 시장가격은 대차대조표일 현재의 종가로 하고 있습니다. 시장가격이 없는 채무증권의 경우에는 미래현금흐름을 합리적으로 추정하고, 공신력 있는 독립된 신용평가기관이 평가한 신용등급이 있는 경우에는 신용평가등급을 적절히 감안한 할인율을 사용하여 평가한 금액을 공정가액으로 하고 있습니다. 한편, 시장성이 없는 수익증권의 경우에는 펀드운용회사가 제시하는 수익증권의 매매기준가격을 공정가액으로 하고 있습니다.

단기매매증권에 대한 미실현보유손익은 당기손익항목으로, 매도가능증권에 대한 미실현보유손익은 자본항목으로 처리하고 있으며, 당해 유가증권에 대한 자본항목의 누적금액은 그 유가증권을 처분하거나 감액손실을 인식하는 시점에서 일괄하여 당기손익에 반영하고 있습니다.

(6) 지분법적용투자주식

투자주식 중 중대한 영향력을 행사할 수 있는 주식은 지분법을 적용하여 평가한 가액으로 평가하고 있습니다. 즉, 지분법적용회사의 순자산변동에 따른 지분의 변동액은 투자주식계정에 가감처리하며 그 변동의 원천에 따라 지분법평가손익(당기손익), 이익잉여금 변동 또는 지분법적용주식평가손익(자본조정항목)으로 처리하고 있습니다.

취득시 피투자회사의 순자산가액과 투자계정의 금액이 일치하지 않는 경우에는 그 차액을 발생연도부터 5년동안 정액법으로 상각 또는 환입하고 있습니다.

회사는 지분법적용회사가 재고자산 등을 판매함으로써 발생한 미실현손익은 전액 제거하고 지분법적용회사가 회사에 판매함으로써 발생한 미실현손익은 투자회사 지분율에 상당하는 금액만큼을, 지분법적용회사간의 거래에서 발생한 미실현손익은 판매회사에 대한 회사의 지분율만큼 제거하여 지분법적용투자주식에 반영하였습니다.

피투자회사 중 투자회사와 다른 회계처리방법을 채택하고 있으나, 재무제표에 미치는 영향이 적어 투자회사와 회계처리방법을 일치시키지 않은 내역은 다음과 같습니다.

피투자회사	재고자산 평가방법
(주)바이더웨이	이동평균법 (단, 점포재고는 매가환원법)

(7) 유형자산

유형자산의 취득원가는 당해 자산의 제작원가 또는 매입원가에 취득부대비용을 가산한 가액으로 계상하고 있습니다.

유형자산의 감가상각은 유형자산의 아래의 내용연수에 따라 정액법을 적용하고 있습니다.

구 분	내 용 연 수	구 분	내 용 연 수
건 물	10 ~ 60 년	차 량 운 반 구	4년
구 축 물	10 ~ 40 년	공 구 와 기 구	4년
기 계 장 치	10 ~ 12 년	비 품	4년

한편, 유형자산의 제작, 매입, 건설에 사용된 차입금에 대한 이자비용 또는 기타 이와 유사한 금융비용은 발생시 비용처리하고 있습니다.

수선비 중 유형자산의 내용연수를 연장시키거나 가치를 실질적으로 증가시키는 지출은 당해 자산의 원가에 가산되며, 원상을 회복시키거나 능률유지를 위한 지출은 당기비용으로 처리됩니다.

(8) 무형자산

무형자산은 당해 자산의 제작원가 또는 매입가액에 취득부대비용을 가산한 가액을 취득원가로 계상하며, 당해 자산의 사용가능한 시점부터 아래의 내용연수 동안 정액법으로 상각하며 이에 의해 계상된 상각액을 직접 차감한 잔액으로 평가하고 있습니다.

구 분	내 용 연 수
산 업 재 산 권	5 ~ 10 년
기타의 무형자산	15년

(9) 자산의 감액

회사는 대차대조표의 자산 중 진부화, 물리적 손상 및 시장가치의 급격한 하락 등의 원인으로 인하여 당해 자산의 회수가능가액이 장부가액에 미달하고 그 미달액이 중요한 경우에는 이를 장부가액을 회수가능가액으로 조정하고, 장부가액과 회수가능가액의 차액은 당기손실로 처리하고 있습니다.

(10) 교환사채

회사는 교환사채를 발행한 경우에는 발행가액을 일반사채에 해당하는 부채부분과 교환권에 해당하는 자본부분으로 분리하여 자본부분의 가치를 교환권대가로 인식하고 있으며, 교환권조정은 당해 교환사채의 액면가액에서 차감하고 사채상환할증금은 당해 교환사채의 액면가액에 부가하고 있습니다.

한편, 기업회계기준서 제 9 호(전환증권)를 최초로 적용하는 회계연도(2003년) 전에 발행한 교환사채에 대하여는 종전의 기업회계기준에 따라 교환사채에 대하여 원금 및 이자(상환할증금 포함) 등 현금흐름의 현재가치와 발행가액을 일치시키는 유효이자율을 적용하여 이자비용을 인식하며, 상환할증금에 해당하는 이자는 장기미지급이자의 과목으로 하여 교환사채에 가산하는 형식으로 계상하고 있습니다.

(11) 사채할인(할증)발행차금

회사는 사채할인(할증)발행차금을 사채발행시부터 최종상환시까지의 기간에 걸쳐 유효이자율법을 적용하여 상각(환입)하고, 동 상각(환입)액을 이자비용에 가산(차감)하여 처리하고 있습니다.

(12) 채권·채무의 현재가치 평가 및 재조정

회사는 장기연불조건의 매매거래, 장기금전대차거래 또는 이와 유사한 거래에서 발생하는 채권·채무로서 명목가액과 현재가치의 차이가 중요한 경우 및 회사정리절차개시, 화의절차 개시 및 거래 당사자간의 합의 등으로 채권의 원금, 이자율 또는 기간이 변경되어 재조정된 채권의 장부가액과 현재가치의 차이가 중요한 경우에는 당해 채권·채무로 인하여 미래에 수취하거나 지급할 총금액을 적정한 이자율로 할인한 현재가치로 평가하고 있으며, 채권·채무의 명목가액과 현재가치의 차액인 현재가치할인차금은 유효이자율법을 적용하여 상각 또는 환입하고 이를 이자비용 또는 이자수익으로 인식하고 있습니다.

(13) 퇴직급여충당금

회사는 대차대조표일 현재 1년 이상 근속한 전임직원이 퇴직할 경우에 지급하여야 할 퇴직금추계액 전액을 퇴직급여충당금으로 계상하고 있습니다. 종업원의 수급권을 보장하는 종업원 퇴직보험에 가입한 예치금은 퇴직급여충당금에서 차감하는 형식으로 표시하고 있습니다.

(14) 외화자산 및 외화부채의 환산

회사는 비화폐성 외화자산 및 부채는 당해 자산을 취득하거나 당해 부채를 부담한 당시의 환율을 적용하여 환산하고, 화폐성 외화자산 및 부채는 대차대조표일 현재 서울외국환중개주식회사가 고시하는 매매기준율로 환산하고 있으며 환산손익은 당기손익으로 계상하고 있습니다.

(15) 파생상품의 처리

파생상품은 당해 계약에 따라 발생된 권리와 의무를 자산 및 부채로 계상하여 공정가액으로 평가한 금액을 대차대조표가액으로 하고 거래시 발생한 손익은 발생시점에 당기손익으로 인식하고 있습니다. 다만, 현금흐름 위험회피를 목적으로 하는 파생상품의 평가손익 중 위험회피에 효과적이지 못한 부분은 당기손익으로 인식하고 위험회피에 효과적인 부분은 자본조정으로 계상하고 있습니다.

(16) 이연법인세차(대)

회사는 미래의 법인세법상 과세소득에 가감할 일시적차이, 이월결손금 및 조세특례제한법상 이월되는 세액공제에 대한 법인세효과를 이연법인세차(대)로 계상하고 있습니다.

(17) 수익의 인식기준

회사는 제품의 판매로 인한 수익은 제품이 인도되는 시점을 기준으로 인식하고 있으며, 기타의 수익에 대해서는 수익가득과정이 완료되고 수익금액을 신뢰성 있게 측정할 수 있으며 경제적 효익의 유입가능성이 매우 높을 때 인식하고 있습니다.

또한, 회사는 대차대조표일 현재 진행중인 분양공사에 대하여는 총공사예정원가에 대한 실제공사원가 발생액에 의하여 계산된 공사진행률과 분양율에 의하여 분양공사수익을 인식하고 있으며, 분양공사대금 수령액과 수익인식 금액과의 차액은 매출채권 또는 선수금으로 계상하고 있습니다.

(18) 우발채무

대차대조표일 현재 순자산이 감소하였음이 확실하고 동 손실의 금액을 합리적으로 추정할 수 있는 경우에 그 손실을 부채로 계상하고 있습니다.

(19) 전기오류수정손익

전기 또는 그 이전기간의 재무제표를 작성할 때 발생하였던 오류가 당기에 발견되는 경우 당기 손익계산서에 영업외손익 중 전기오류수정손익으로 보고합니다. 다만, 중대한 오류의 수정은 전기이월이익잉여금에 반영하고 관련 계정잔액을 수정하며 중대한 오류의 영향을 받은 회계기간의 재무제표를 재작성하고 있습니다.

(20) 추정의 사용

한국의 기업회계기준에 따라 재무제표를 작성하기 위해서 회사의 경영자는 자산 및 부채의 금액 및 우발채무 등에 대한 공시, 수익 및 비용의 측정과 관련하여 많은 합리적인 추정과 가정을 사용합니다. 여기에는 유형자산의 장부가액, 매출채권, 재고자산, 이연법인세차에 대한 평가, 파생금융상품에 대한 평가 등이 포함됩니다. 이러한 평가금액은 실제와 다를 수 있습니다.

(21) 계정과목의 재분류

회사는 비교표시된 전기 및 전기 분기 재무제표는 당분기 재무제표의 계정과목에 따라 재분류하였습니다. 이러한 재분류로 인하여 순자산가액이나 경상이익 및 당기순이익에는 영향이 없습니다.

나. 기업회계기준 등의 위반사항

(1) 재무제표를 수정하여야 하는 위반사항

- 해당사항 없음

(2) 재무제표 수정과 관련없는 위반사항

- 해당사항 없음

다. 기타 유의하여야 할 사항

<제18기 3분기>

1. 회계변경

회사는 2003년 12월 31일 이후 최초로 개시하는 회계연도부터 적용되는 기업회계기준서 제 10 호, 제 12 호, 제 13호 및 "회계기준적용의견서 04-1"을 반영하여 당분기 재무제표를 작성하였습니다. 이러한 회계변경으로 인하여 회사는 당기부터 담배소비세 등을 제외한 부분을 매출액으로 인식하였습니다. 한편, 참고목적으로 비교표시되는 전기 분기 재무제표는 비교가능성 제고를 위하여 당기 분기 재무제표 표시방법에 따라 표시하였습니다.

2. 특수관계자와의 거래 및 채권·채무

회사는 2004년 1월 1일부터 2004년 9월 30일까지의 회계기간동안 (주)바이더웨이 등 특수관계자와 65,008백만원의 매출거래와 11,135백만원의 매입거래 등을 하였습니다. 상기 거래와 관련하여 당분기말 현재 특수관계자에 대한 채권 및 채무잔액은 각각 37,107백만원과 3,189백만원입니다.

3. 연초생산안정화기금충당금

회사는 2003년 1월 24일자로 연초생산안정화기금조항과 연초생산안정화기금(조성목표액 : 410,000백만원)을 2008년말까지 조성하고 조성목표액에 미달하는 경우 회사가 동 미달액을 부담하도록 협약하였는 바, 회사는 매 회계기간 종료일 현재를 기준으로 연초생산안정화기금의 조성목표 미달액을 추정하고 동 미달예상액에 충당하기 위하여 회사는 2008년까지의 잔여기간동안 균등하게 연초생산안정화기금을 전입하고 있는 바, 2004년 1월 1일부터 2004년 9월 30일까지의 회계기간동안 회사가 전입한 연초생산안정화기금전입액은 13,562백만원이며, 당분기말 현재 연초생산안정화기금충당금 잔액은 33,151백만원입니다.

4. 흡연피해관련 소송사건의 불확실성

분기검토보고서일 현재 대한민국정부 및 회사를 상대로 손해배상을 청구하는 흡연피해관련 소송(소송가액: 407백만원) 등이 법원에 계류 중에 있으며, 최종 재판결과는 당분기말 현재 예측할 수 없습니다.

5. 중간재무제표일 이후의 중요사건

회사는 2004년 10월 4일부터 10월 18일까지 자기주식 3,000,000주를 이익소각목적으로 장내에서 취득(취득가액: 92,068백만원)하였습니다.

<제17기 3분기>

1. 재고자산의 평가

회사는 재고자산에 대하여 취득원가와 순실현가능가액이 다른 경우에는 동 취득원가와 순실현가능가액 중 낮은금액으로 평가하고 있으며, 당분기에 계상한 제품 및 원재료 관련 재고자산평가손실은 각각 6,825백만원과 7,844백만원이고, 전분기에 계상한 제품 관련 재고자산평가손실은 4,275백만원입니다.

2. 이익배분제도의 도입

회사는 당기중 목표이익 초과분의 30%에 시장점유율의 변동을 적용하여 계산된 금액에 상당하는 자사주를 우리사주신탁제도(ESOP)를 통해 종업원에게 지급하는 이익배분제도를 도입하였습니다.회사는 이러한 이익배분제도의 도입에 따라 당분기중 27,000백만원을 각각 복리후생비와 미지급비용으로 계상하였습니다.

3. 흡연피해 소송사건 관련 불확실성

분기검토보고서일 현재 한국정부 및 회사에게 손해배상을 청구하는 흡연피해 관련 소송(소송금액 407백만원)이 법원에 계류중에 있습니다. 이러한 소송사건의 결과가 분기재무제표에 어떠한 영향을 미칠지는 현재로서는 예측할 수 없습니다.

4. 앞담배수매계약 및 연초생산안정화기금충당금

회사는 주요 원재료인 앞담배의 수매와 관련하여 매년 2-3월에 연초 경작자들의 위임을 받은 연초생산안정화기금조항(이하 "조합")과 수매계약을 체결하고 있습니다. 또한 회사는 조합과 1년 단위로 연초경작지도업무의 위탁계약을 맺고 연초경작지도업무를 조합에 위탁하고 있으며 관련 법률 및 계약에 의거 조합임직원 및 연초경작지도사의 인건비를 지급하고 있습니다.

또한 회사는 조합과 연초생산안정화기금의 조성목표액을 4,100억원으로 하고 2008년말까지 조성하기로 협약하고 있는 바, 연초생산안정화기금에 충당하기 위하여 매 회계연도별 추정액을 부채와 비용으로 각각 계상하고 있으며, 당분기중 이와 관련하여 계상한 연초생산안정화기금충당금과 연초생산안정화기금전입액은 각각 13,750백만원입니다.

5. 특수관계자와의 거래내용

회사는 당분기중 자회사인 주식회사 한국인삼공사에게 서대전지점사옥 등을 임대하고 임대수익 456백만원을 계상하였으며, 홍삼제품 1,771백만원을 매입하였습니다. 상기 거래 등과 관련하여 당분기말

현재 특수관계자에 대한 채권·채무잔액은 각각 205백만원과 1,355백만원입니다

<제17기 연간>

1. 재고자산의 평가

회사는 재고자산에 대하여 취득원가와 순실현가능가액이 다른 경우에는 동 취득원가와 순실현가능가액 중 낮은금액으로 평가하고 있으며, 당기에 계상한 제품 및 원재료 관련 재고자산평가손실은 각각 12,780백만원과 9,896백만원이고, 전기에 계상한 제품 및 원재료 관련 재고자산평가손실은 각각 10,837백만원과 1,746백만원입니다.

2. 흡연피해 소송사건 관련 불확실성

감사보고서일 현재 한국정부및 회사에게 손해배상을 청구하는 흡연피해 관련 소송(소송금액 407백만원)이 법원에 계류중에 있습니다. 이러한 소송사건의 결과가 재무제표에 어떠한 영향을 미칠지는 현재로서는 예측할 수 없습니다.

3. 연초생산안정화기금충당금

회사는 2003년 1월 24일 영업초생산협동조합과 연초생산안정화기금의 조성목표액을 4,100억원으로 하고 2008년말까지 조성하기로 협약하고, 연초생산안정화기금의 조성목표 미달예상액에 충당하기 위하여 매회계연도별 추정액을 부채와 비용으로 각각 계상하고 있으며, 당기중 이와 관련하여 계상한연초생산안정화기금충당금과 연초생산안정화기금전입액은 각각 19,589백만원입니다.

4. 특수관계자와의 거래내용

회사는 당기중 (주)한국인상공사 등 특수관계자와의 거래로 인하여 매출 등 62,873백만원과 매입 등 2,974백만원이 발생하였습니다. 상기 거래 등과 관련하여 당기말 현재 특수관계자에 대한 채권·채무잔액은 각각 9,014백만원과 1,376백만원입니다.

<제16기 연간>

1. 자기주식

당사는 1998. 12. 28 임시주주총회에서 홍삼사업분리를 결의한 이후 주식매수청 구권을 행사한 개인주주 33명의 20,180주를 주당 13,656원에 취득하여 보유하고 있음. 또한, 당사는 특정목적금전신탁의 자사주펀드를 통해 8,492,590주를 주당평균 23,698원에 취득하였으며, 당기 대차대조표일 현재 자기주식 평가금액 은 201,248백만원임. 또한 2002년중 주식시장에서 자기주식을 취득하여 2002년말에 보유하고 있는 자기주식 10,517,820주는 주당 평균 17,512원에 취득하였습니다. 상기의 자기주식은 향후증권시장의 시황을 고려하여 처리할 예정입니다.

당사는 2001. 10. 31 자기주식을 교환대상으로 하는 해외교환사채 발행과 관련하여 2001. 10.24에 자기주식 15,200,000주를 주당 17,700원에 취득하였습니다.

또한 당사는 2002년 6월 29일에 자기주식을 교환대상으로 국내교환사채발행과 관련하여 2002년 6월 27일에 자기주식 27,765,630주를 주당 16,202원에 취득하였습니다. 2002년 12월 31일까지 121,514주가 국내교환사채의 교환청구로 재발행되어, 당기말 현재에는 27,644,116주를 보유하고 있습니다.

2. 계류중인 소송

1999년 9월 국내에서 처음 흡연으로 인한 피해에 대해 대한민국 정부 및 당사를 상대로 한 100백만원의 손해배상청구소송이 제기되었습니다. 또한 2000년 1월에는 30여명이 집단으로 흡연으로 인하여 폐암이 발생하였다고 주장하여 대한민국 정부 및 당사를 상대로 총 307백만원을 청구하는 손해배상 청구소송을 제기하였습니다. 청구인들은 대한민국 정부 및 당사에 대해서 흡연이 갖는 위험성에 대하여 충 분히 설명 할 의무를 이행하지 않는 점 등을 주장하고 있습니다. 감사보고서일 현재 상기 소송사건은 1심 계류중이며 상기 소송사건의 최종결과는 예측할 수 없습니다.

상기에서 설명하고 있는 소송사건 외에 당기 대차대조표일 현재 당사가 피고로서 계류중인 소송사건은 6건으로 소송금액은 약 4,766백만원입니다. 당사는 대차대조표일 현재 이러한 소송사건의 최종결과를 예측할 수 없습니다.

3. 회계정보에 관한 사항

가. 대손충당금 설정현황

(1) 최근 3사업연도의 계정과목별 대손충당금 설정내역

(단위 : 원)

구분	계정과목	채권 총액	대손충당금	대손충당금 설정률
제18기 분기	매출채권	279,592,443,294	2,795,924,433	1.0%
	미수금	45,830,970,196	3,081,478,888	6.7%
	단기대여금	3,343,691,650	33,436,917	1.0%
	장기대여금	81,616,051,084	816,160,511	1.0%
	장기예치금	21,716,576,616	21,716,576,616	100.0%
	합 계	432,099,732,840	28,443,577,365	6.6%
제17기	매출채권	154,449,591,175	1,544,495,911	1.0%
	미수금	22,793,058,886	2,665,726,989	11.7%
	단기대여금	3,153,216,494	31,532,165	1.0%
	장기대여금	74,724,920,522	747,249,206	1.0%
	장기예치금	17,137,076,434	17,137,076,434	100.0%
	합 계	272,257,863,511	22,126,080,705	8.1%
제16기	매출채권	118,791,967,150	1,187,919,672	1.0%
	미수금	1,601,227,856	941,169,256	58.7%
	단기대여금	3,152,564,697	31,525,647	1.0%
	장기대여금	69,454,971,329	694,549,713	1.0%
	장기예치금	16,219,913,237	16,219,913,237	100.0%
	합 계	209,220,644,269	19,075,077,525	9.1%

※ 장·단기대여금의 채권 총액은 현재가치할인차금 계상분을 제외한 금액임

(2) 최근 3사업연도의 대손충당금 변동현황

(단위 : 원)

구분	제18분기	제17기	제16기
1. 기초 대손충당금 잔액합계	22,126,080,705	19,075,077,525	7,287,394,459
2. 순대손처리액(① - ② ± ③)	0	0	0
① 대손처리액(상각채권액)	0	0	0
② 상각채권회수액	0	0	0
③ 기타증감액	0	0	0
3. 대손상각비 계상(환입)액	6,317,496,660	3,051,003,180	11,787,683,066
4. 기말 대손충당금 잔액합계	28,443,577,365	22,126,080,705	19,075,077,525

(3) 매출채권관련 대손충당금 설정방침

- 대손경험률과 법인세법시행령 제61조의 기준 중에서 보수적인 방법으로 설정
(대손경험률이 법인세법시행령의 기준보다 낮을 경우 법인세법시행령 기준 적용)
- 미수금은 개별분석과 대손경험률 및 법인세법시행령 제61조의 기준 중에서 보수적인 방법으로 설정

(4) 당해 사업연도말 현재 경과기간별 매출채권잔액 현황

(단위 : 원)

구 분		6월 이하	6월 초과 1년 이하	1년 초과 3년 이하	3년 초과	계
금 액	일반	281,555,050,487	-	-	443,575,988	281,998,626,475
	특수관계자	-	-	-	-	-
	계	281,555,050,487	-	-	443,575,988	281,998,626,475
구성비율		99.8%	0.0%	0.0%	0.2%	100.0%

※ 매출채권잔액은 대손충당금 차감하기전 금액임

나. 재고자산의 보유 및 실사내역 등

(1) 최근 3사업연도의 재고자산의 사업부문별 보유현황

(단위 : 원)

사업부문	계정과목	제18분기	제17기	제16기	비고
담배사업부문	제품	96,827,263,427	90,373,676,951	76,754,350,616	
	재공품	10,664,951,007	11,163,881,668	9,143,553,725	
	원재료	1,066,552,431,324	1,259,389,169,371	1,317,248,933,925	
	저장품	17,281,546,050	18,845,426,039	13,198,403,714	
	부산물	2,916,864,151	1,778,085,702	1,521,852,489	
	미착품	23,772,801,873	11,921,671,571	12,153,076,564	
	소 계	1,218,015,857,832	1,393,471,911,302	1,430,020,171,033	
기타사업부문	상품	0	0	70,675,792	
	제품(식음료)	630,830,576	67,809,386	0	
	원재료(식음료)	243,210,696	138,362,806	0	
	미분양상가	1,069,257,512	427,091,620	296,174,951	
	용지	4,492,710,133	5,025,863,389	5,061,033,308	
	소 계	6,436,008,917	5,659,127,201	5,427,884,051	
합 계	상품	0	0	70,675,792	
	제품	97,458,094,003	90,441,486,337	76,754,350,616	
	재공품	10,664,951,007	11,163,881,668	9,143,553,725	
	원재료	1,066,795,642,020	1,259,527,532,177	1,317,248,933,925	
	저장품	17,281,546,050	18,845,426,039	13,198,403,714	
	부산물	2,916,864,151	1,778,085,702	1,521,852,489	
	미분양상가	1,069,257,512	427,091,620	296,174,951	
	용지	4,492,710,133	5,025,863,389	5,061,033,308	
	미착품	23,772,801,873	11,921,671,571	12,153,076,564	
합 계	1,224,451,866,749	1,399,131,038,503	1,435,448,055,084		
총자산대비 재고자산 구성비율(%) [재고자산합계÷기말자산총계×100]		31.2%	34.9%	36.7%	
재고자산회전율(회수) [연환산 매출원가÷{(기초재고+기말재고)÷2}]		0.6회	0.7회	0.6회	

(2) 재고자산의 실사내역 등

1. 실사일자 : 2004. 9. 30~2004. 10. 1 회사 각 기관별 자체실시 하였으며, 대차대조표일 현재

- 재고자산과 실사일 현재 재고자산과의 차이는 2004. 10. 1일의 수 불내역을 가감함으로써 확인함.
2. 재고실사시 전문가의 참여 또는 감사인의 입회여부 등 : 해당사항 없음
 3. 장기체화재고 등 현황 : 해당사항 없음
 4. 기타사항 : 해당사항 없음

다. 당해 사업연도의 대규모 자산교환거래 내역

(단위 :)

거래 일자	양 도			양 수		현 금 정산액	처분 손익	관계	비고
	구분	장부가액	공정가액	구분	금액				
	해당	사항	없음						
합계									

라. 최근 5사업연도의 회계기준 변경내용 및 그 사유

- 해당사항 없음

마. 최근 5사업연도중 당기순손실이 발생한 사업연도와 그 주요원인

- 해당사항 없음

바. 최근 5사업연도중 직전사업연도대비 당기순이익 증감율이 30% 이상이거나 흑자전환인 사업연도와 그 주요원인

- 당기순이익 현황

o 제16기(2002사업연도) : 347,444,073,870원

o 제17기(2003사업연도) : 459,700,817,035원

- 증감율 : 32.3%

- 주요 증가원인 : 고가담배 매출비중 확대로 인한 순매출단가 상승

사. 당해 사업연도의 시장성없는 지분성증권 평가 현황

(1) 공정가액으로 평가한 시장성없는 지분성증권 내역

(단위 :)

종류	발행회사	수량	취득원가	장부가액	공정가액	평가손익	
						당기손익	자본조정
	해당	사항	없음				
합 계							

(2) 시장성없는 지분성증권의 평가방법등

- 해당사항 없음

4. 재무제표

가. 대차대조표

대 차 대 조 표

제 18 기 분기 2004. 9. 30 현재

제 17 기 2003. 12. 31 현재

제 16 기 2002. 12. 31 현재

(단위 : 원)

과 목	제18기 분기말	제17기말	제16기말
자 산 총 계 (Total assets)	3,926,260,686,258	3,887,045,204,025	3,766,327,064,674
I. 유동자산 (Current assets)	1,832,832,181,310	1,746,764,330,582	1,703,896,070,945
1. 당좌자산 (Quick assets)	608,380,314,561	347,633,292,079	268,448,015,861

과 목	제18기 분기말	제17기말	제16기말
1)현금및현금등가물 (Cash and cash equivalents)	125,087,536,478	121,485,603,336	54,912,699,155
2)단기금융상품 (Short-term financial instruments)	900,412,908	2,095,438,087	6,737,430,709
3)유가증권 (Marketable securities)	-	-	29,258,498,191
4)단기매매증권 (Trading securities)	-	2,892,636,827	-
5)매출채권 (Trade receivables)	279,592,443,294	154,449,591,175	118,791,967,150
대손충당금 (Allowance for doubtful accounts)	(-)2,795,924,433	(-)1,544,495,911	(-)1,187,919,672
6)단기대여금 (Short-term loans)	3,400,000,000	3,400,000,000	3,400,000,000
대손충당금 (Allowance for doubtful accounts)	(-)33,436,917	(-)31,532,165	(-)31,525,647
현재가치할인차금 (Present value discount)	(-)56,308,350	(-)246,783,506	(-)247,435,303
7)종업원단기대여금 (Short-term loans to employees)	27,662,823,335	27,662,823,335	31,530,310,180
8)미수금 (Non-trade receivables)	45,830,970,196	22,793,058,886	1,601,227,856
대손충당금 (Allowance for doubtful accounts)	(-)3,081,478,888	(-)2,665,726,989	(-)941,169,256
9)미수수익 (Accrued revenues)	5,696,510,318	3,195,064,053	3,144,595,386
10)선급금 (Advance payments)	86,643,008,610	13,265,329,192	21,147,954,270
11)선급비용 (Prepaid expenses)	11,986,974,084	882,285,759	331,382,842
12)선급담배소비세 등	13,749,164,386		
13)이자율스왑 (Interest rate swaps)	13,797,619,540	-	-
2. 재고자산(Inventories)	1,224,451,866,749	1,399,131,038,503	1,435,448,055,084
1)제 품 (Finished goods)	102,353,448,457	90,441,486,337	76,754,350,616
평가충당금(Valuation reserve)	(-)4,895,354,454	-	-
2)재공품 (Work-in-process)	10,664,951,007	11,163,881,668	9,143,553,725
3)원재료 (Raw materials)	1,079,193,206,864	1,259,527,532,177	1,317,248,933,925
평가충당금(Valuation reserve)	(-)12,397,564,844	-	-
4)저장품(Supplies)	17,281,546,050	18,845,426,039	13,198,403,714
5)부산물(By-products)	2,916,864,151	1,778,085,702	1,521,852,489
6)미분양상가 (Construction-in-progress)	1,069,257,512	427,091,620	296,174,951
7)용지 (Land incurred from pre-contracted sales)	4,492,710,133	5,025,863,389	5,061,033,308
8)미착품 (Goods in transit)	23,772,801,873	11,921,671,571	12,223,752,356
II. 고정자산 (Non-current assets)	2,093,428,504,948	2,140,280,873,443	2,062,430,993,729
1. 투자자산	922,881,472,598	972,108,711,094	922,752,281,449

과 목	제18기 분기말	제17기말	제16기말
(Investments)			
1) 투자유가증권 (Investment securities)	-	-	650,806,934,737
2) 매도가능증권 (Available-for-sale securities)	337,026,185,674	364,591,979,988	-
장기미수이자 (Long-term interest receivables)	17,613,462	155,062,532	-
3) 지분법적용투자주식 (Securities under equity method)	366,643,236,150	338,925,613,429	-
4) 장기대여금 (Long-term loans)	117,800,000,000	117,800,000,000	121,200,000,000
대손충당금 (Allowance for doubtful accounts)	(-)816,160,511	(-)747,249,206	(-)694,549,713
현재가치할인차금 (Present value discount)	(-)36,183,948,916	(-)43,075,079,478	(-)51,745,028,671
5) 종업원 장기대여금 (Long-term loans to employees)	91,098,093,590	119,623,662,968	143,554,472,732
6) 관계회사대여금 (Long-term loans to affiliates)	1,454,465,699	817,363,737	205,408,400
7) 보증금 (Deposits provided)	24,484,073,996	21,323,134,395	16,566,320,121
8) 장기예치금 (Long-term financial instruments)	21,716,576,616	17,137,076,434	16,219,913,237
대손충당금 (Allowance for doubtful accounts)	(-)21,716,576,616	(-)17,137,076,434	(-)16,219,913,237
9) 이연법인세차 (Deferred income tax assets)	1,170,504,615	-	11,300,899,772
10) 기타 투자자산 (Other investments)	20,187,408,839	19,040,428,387	15,940,981,551
11) 통화스왑 (Currency swaps)	-	10,929,604,293	6,707,495,972
12) 이자율스왑 (Interest rate swaps)	-	22,724,190,049	8,909,346,548
2. 유형자산(Property, Plant & Equipment)	1,168,313,975,857	1,165,674,498,842	1,137,657,494,768
1) 토 지(Land)	297,995,319,217	301,909,001,795	300,559,984,572
2) 건 물(Buildings)	572,252,319,859	571,820,942,054	461,639,682,937
감가상각누계액 (Accumulated depreciation)	(-)134,739,864,036	(-)122,861,959,577	(-)109,936,839,652
3) 구축물(Structures)	40,817,166,978	40,971,950,240	35,335,302,102
감가상각누계액 (Accumulated depreciation)	(-)16,413,401,030	(-)15,172,813,754	(-)13,827,004,930
4) 기계장치(Machinery)	659,086,797,257	647,170,398,286	567,075,843,188
감가상각누계액 (Accumulated depreciation)	(-)346,399,615,008	(-)329,673,874,456	(-)340,860,605,211
5) 차량운반구(Vehicles)	22,247,907,462	20,979,916,470	16,280,949,739
감가상각누계액 (Accumulated depreciation)	(-)13,337,295,908	(-)12,949,728,428	(-)13,152,847,345
6) 공구와기구(Tools)	19,687,206,977	18,761,786,793	14,807,752,285
감가상각누계액 (Accumulated depreciation)	(-)12,274,187,299	(-)10,948,273,974	(-)8,908,818,977
7) 비 품 (Office equipment)	134,433,544,769	111,781,321,221	81,398,773,169
감가상각누계액	(-)79,608,810,989	(-)66,282,387,595	(-)49,024,943,218

과 목	제18기 분기말	제17기말	제16기말
(Accumulated depreciation)			
8)건설중인자산	24,204,869,206	9,806,201,365	195,908,247,707
(Construction in progress)			
9)기타의 유형자산	362,018,402	362,018,402	362,018,402
(Other tangible assets)			
3. 무형자산	2,233,056,493	2,497,663,507	2,021,217,512
(Intangible assets)			
1)산업재산권	2,146,785,273	2,397,225,756	1,901,891,043
(Patents-industrial)			
2)기타 무형자산	86,271,220	100,437,751	119,326,469
(Other intangible assets)			
부 채 총 계	676,811,533,723	1,071,712,463,003	1,614,267,175,815
(Total liabilities)			
I. 유동부채	428,926,179,332	487,037,459,841	742,865,091,538
(Current liabilities)			
1. 매입채무	25,035,459,648	10,510,359,657	17,067,259,930
(Trade payables)			
2. 단기차입금	-	-	290,000,000,000
(Short-term borrowings)			
3. 미지급이자	1,141,126,464	1,015,548,389	1,136,814,391
(Accrued interest expense)			
4. 미지급금	11,872,231,492	22,435,957,756	30,496,062,069
(Non-trade payables)			
5. 선수금	36,271,928,772	38,448,312,050	29,754,220,541
(Advances from customers)			
6. 예수금(Withholdings)	9,455,770,226	8,089,624,968	6,434,101,394
7. 부가가치세예수금	126,949,263,960	112,808,663,550	95,890,047,050
(V.A.T. withholdings)			
8. 미지급비용	46,731,280,647	16,422,264,523	16,042,777,204
(Accrued expenses)			
9. 미지급담배소비세 등	-	152,619,100,480	161,010,870,752
(Tabacco excise taxes and dues payable)			
10. 미지급법인세	134,740,107,560	124,035,692,168	93,620,616,289
(Income taxes payable)			
11. 통화스왑	3,283,762,355	-	-
(Currency swaps)			
12. 선수수익	235,588,907	651,936,300	1,412,321,918
(Unearned revenues)			
13. 유동성국내교환사채	31,240,759,600	-	-
(Current portion of domestic exchangeable bonds)			
사채할인발행차금	(-)30,471,238	-	-
(Discount upon issuance)			
장기미지급이자	1,999,370,939	-	-
(Long-term accrued interest expense)			
II. 고정부채	247,885,354,391	584,675,003,162	871,402,084,277
(Long-term liabilities)			
1. 교환사채	123,020,440,800	465,327,601,600	810,084,652,000
(Convertible bond)			
사채할인발행차금	(-)1,099,466,143	(-)4,234,840,306	(-)6,533,904,417
(Discount upon issuance)			
장기미지급이자	9,700,201,885	27,511,518,439	16,324,270,335
(Long-term accrued interest expense)			

과 목	제18기 분기말	제17기말	제16기말
2. 퇴직급여충당금 (Provision for severance benefits)	110,503,001,661	94,885,170,060	69,823,862,139
퇴직보험 (Deposits for severance benefits)	(-)54,745,307,642	(-)54,287,859,928	(-)42,185,316,961
3. 임대보증금 (Leasehold deposits received)	27,355,798,900	24,273,243,335	23,888,521,181
4. 이연법인세대 (Deferred income tax liabilities)	-	11,611,128,867	-
5. 연초생산안정화기금충당금 (Provision for Tobacco Production Stabilization Fund)	33,150,684,930	19,589,041,095	-
자 본 총 계 (Total stockholders' equity)	3,249,449,152,535	2,815,332,741,022	2,152,059,888,859
I. 자본금(Capital stock)	954,959,485,000	954,959,485,000	954,959,485,000
1) 보통주자본금 (Common stock)	954,959,485,000	954,959,485,000	954,959,485,000
II. 자본잉여금 (Additional paid-in and other capital)	204,798,834,834	81,139,754,421	1,485,468,925
1. 자기주식처분이익 (Gain on sale of treasury stock)	204,461,929,081	80,802,848,668	1,148,563,172
2. 기타자본잉여금 (Other additional capital)	336,905,753	336,905,753	336,905,753
III. 이익잉여금 (Retained earnings)	2,613,564,048,817	2,517,043,853,457	2,291,873,768,062
1. 이익준비금 (Legal appropriated retained earnings)	602,936,750,344	602,936,750,344	602,936,750,344
2. 사업확장적립금 (Appropriated retained earnings for business expansion)	698,880,986,365	698,880,986,365	698,880,986,365
3. 기업합리화적립금 (Appropriated retained earnings for business stabilization)	12,851,383,094	12,851,383,094	12,851,383,094
4. 연구및인력개발준비금 (Reserve for technology development)	18,307,368,660	36,196,042,000	47,815,633,000
5. 수출손실준비금 (Appropriated retained earnings for export losses)	-	193,540,346	387,080,706
6. 해외시장개척준비금 (Appropriated retained earnings for overseas market development)	-	235,384,225	664,308,831
7. 에너지절약시설투자준비금 (Reserve for energy saving facilities)	-	131,147,225	265,627,788
8. 별도적립금 (Other Unappropriated retained earnings carried forward to next year)	732,320,152,427	732,320,152,427	722,320,152,427
9. 처분전이익잉여금 (Unappropriated retained earnings to be carried forward)	548,267,407,927	433,298,467,431	205,751,845,507
당분기누적순이익 : 318,048,065,760원 전기순이익 : 459,700,817,035원			
IV. 자본조정 (Capital adjustments)	(-)523,873,216,116	(-)737,810,351,856	(-)1,096,258,833,128
1. 자기주식 (Treasury stock)	(-)528,361,665,933	(-)744,775,812,070	(-)1,102,637,693,342

과 목	제18기 분기말	제17기말	제16기말
2. 매도가능증권평가이익 (Gain on valuation of available-for-sale securities)	4,409,560,214	6,965,460,214	-
3. 지분법적용투자주식평가이익 (Gain on valuation of securities under equity method)	78,889,603	-	-
4. 투자유가증권평가이익 (Gain on valuation of investment securities)	-	-	6,378,860,214
부채와 자본 총계 (Total liabilities & stockholders' equity)	3,926,260,686,258	3,887,045,204,025	3,766,327,064,674

나. 손익계산서
손익계산서

제 18 기 분기 (2004. 1. 1 부터 2004. 9. 30 까지)

제 17 기 분기 (2003. 1. 1 부터 2003. 9. 30 까지)

제 17 기 (2003. 1. 1 부터 2003. 12. 31 까지)

제 16 기 (2002. 1. 1 부터 2003. 12. 31 까지)

(단위 : 원)

과 목	제18기 분기		제17기 분기		제17기 연간	제16기 연간
	3개월	누적	3개월	누적		
I. 매출액 (Sales)	618,708,631,825	1,881,420,873,044	576,805,700,488	1,602,572,052,463	2,178,876,007,259	1,806,918,049,991
1. 제조담배 (Cigarette)	610,751,583,519	1,834,362,956,571	575,059,206,570	1,593,514,011,485	2,154,315,684,923	1,789,293,783,599
2. 수출담배 (Leaf tobacco export)	1,084,530,816	7,924,842,338	1,177,503,352	5,925,662,227	8,263,773,870	14,807,390,048
3. 분양수익등 (Others)	6,872,517,490	39,133,074,135	568,990,566	3,132,378,751	16,296,548,466	2,816,876,344
II. 매출원가 (Cost of goods sold)	255,690,311,836	808,891,721,853	263,825,801,460	735,619,112,071	971,506,671,064	904,935,929,478
1. 기초제품등재고액 (Beginning inventory of finished goods)	73,807,154,009	95,894,441,346	54,288,738,467	82,182,234,667	82,182,234,667	80,287,736,038
2. 매입 및 제조원가 (Costs of goods purchased or manufactured)	286,299,399,100	809,785,945,562	267,166,163,275	710,616,773,154	997,108,363,361	919,060,472,407
3. 타계정대체입 (Transfer from other accounts)	8,454,093,290	22,205,115,600	1,847,942,203	10,738,109,095	15,794,875,891	19,003,796,623
4. 타계정대체출 (Transfer to other accounts)	(-)6,753,668,466	(-)12,877,114,558	(-)3,918,382,436	(-)12,359,344,796	(-)27,684,361,509	(-)31,233,840,923
5. 기말제품등재고액 (Ending inventory of finished goods)	(-)106,116,666,097	(-)106,116,666,097	(-)55,558,660,049	(-)55,558,660,049	(-)95,894,441,346	(-)82,182,234,667
III. 매출총이익	363,018,319,989	1,072,529,151,191	312,979,899,028	866,952,940,392	1,207,369,336,195	901,982,120,513

(Gross profit)						
IV. 판매비와관리비 (Selling and administrative expenses)	139,527,631,849	373,045,400,431	139,400,374,059	335,112,856,813	495,912,137,920	374,923,340,595
1. 급여(Salaries)	45,396,248,825	124,550,156,114	41,101,326,034	114,326,330,309	151,718,218,304	141,168,314,147
2. 퇴직급여 (Severance benefits)	2,937,232,886	12,283,893,912	4,659,329,175	12,454,106,368	17,580,357,964	12,852,817,408
3. 복리후생비 (Employee benefits)	14,995,183,061	20,782,439,170	17,765,248,222	24,601,578,079	31,258,896,548	12,934,037,091
4. 여비교통비 (Travel expenses)	986,892,753	2,686,668,154	1,000,925,108	3,185,384,144	4,721,445,497	5,418,972,611
5. 통신비 (Communication expenses)	845,896,818	2,574,074,031	830,331,363	2,544,708,133	3,389,633,015	3,216,686,203
6. 수도광열비 (Utility expenses)	792,743,420	2,377,598,527	666,262,454	2,069,190,883	2,869,642,988	2,610,349,951
7. 세금과공과 (Taxes and dues)	2,990,700,202	8,362,992,534	2,027,022,311	5,208,240,929	9,460,708,756	8,363,460,427
8. 소모품비(Supplies)	592,947,235	1,667,335,864	459,370,165	1,353,258,072	2,212,232,902	2,743,112,765
9. 피복비 (Clothing expenses)	9,944,088	17,063,968	764,165,348	782,490,873	1,140,700,311	878,815,313
10. 임차료 (Rental expenses)	878,363,095	2,105,678,095	876,997,762	1,750,347,575	2,369,564,301	1,310,764,219
11. 감가상각비 (Depreciation)	9,174,357,334	27,061,951,145	6,410,547,364	21,025,746,376	32,150,479,700	28,144,896,824
12. 무형자산상각비 (Amortization on intangible assets)	142,190,253	447,116,655	120,692,810	340,822,590	506,388,022	438,971,433
13. 수선유지비 (Repairs and maintenance expenses)	1,465,890,646	2,397,415,383	655,959,518	1,553,080,240	3,003,519,601	2,340,640,162
14. 차량비 (Vehicles maintenance expenses)	1,348,616,348	3,701,533,112	1,080,780,184	2,734,125,433	3,993,491,186	2,933,888,793
15. 보험료 (Insurance premium)	129,079,394	345,491,189	107,673,182	274,385,185	394,960,159	424,315,953
16. 수수료 (Commissions)	10,026,508,235	25,313,836,894	11,007,627,517	26,265,024,277	36,681,175,949	30,556,273,913
17. 운반보관비 (Transportations & warehousing expenses)	5,461,945,471	18,971,536,484	5,877,320,294	16,128,542,911	23,318,496,758	18,272,357,684
18. 접대비 (Entertainment expenses)	128,547,582	334,780,236	108,691,114	280,386,697	464,803,567	312,623,522
19. 회의비 (Convention expenses)	458,341,494	1,177,545,170	309,785,437	881,298,226	1,331,037,431	1,209,439,065
20. 광고선전비 (Advertising expenses)	34,824,680,179	100,057,813,901	36,272,086,963	79,648,734,872	135,144,604,512	76,112,655,002
21. 교육훈련비 (Training expenses)	1,606,599,815	3,959,415,200	1,985,507,686	4,421,040,070	5,925,700,180	7,448,056,895
22. 포상비 (Prize & Reward expenses)	401,388,055	987,949,236	398,471,103	714,902,774	1,616,111,246	1,063,502,183
23. 협력비 (Cooperation expenses)	55,302,048	146,224,575	31,079,636	107,342,259	167,714,151	255,960,069

24. 경성시험연구비 (Normal research and development expenses)	2,677,997,307	6,715,082,471	3,558,455,066	9,140,225,912	20,364,162,200	10,344,124,572
25. 견본비 (Samples expenses)	601,685,001	2,242,764,924	940,244,961	2,268,560,548	3,060,889,698	2,299,490,884
26. 대손상각비 (Bad Debt expenses)	478,893,860	1,251,428,522	247,134,227	552,109,042	356,576,239	678,139,769
27. 잡비 (Miscellaneous expenses)	119,456,444	525,614,965	137,339,055	500,894,036	710,626,735	590,673,737
V. 영업이익 (Operating income)	223,490,688,140	699,483,750,760	173,579,524,969	531,840,083,579	711,457,198,275	527,058,779,918
VI. 영업외수익 (Non-operating revenues)	45,655,604,634	123,569,722,488	40,672,377,868	137,263,431,534	184,528,749,079	127,439,363,823
1. 이자수익 (Interest income)	9,967,269,126	28,497,360,299	7,048,152,775	22,045,251,608	31,596,915,047	31,150,488,194
2. 단기금융상품평가이익(Gain on valuation of short-term financial instruments)	-	10,065,015	9,239,939	29,265,820	38,229,274	38,058,026
3. 이자율스왑평가이익(Gain on valuation of interest rate swaps)	309,796,075	-	-	14,253,712,451	14,516,361,326	12,598,252,054
4. 임대료 (Rental income)	2,669,383,851	8,076,798,598	2,667,529,647	7,430,615,257	10,426,652,133	8,864,033,949
5. 유가증권처분이익 (Gain on disposal of marketable securities)	-	-	-	-	-	24,289,269,984
6. 단기매매증권처분이익(Gain on sale of trading securities)	-	-	698,274,594	5,039,103,620	5,994,453,421	-
7. 단기매매증권평가이익(Gain on valuation of trading securities)	-	-	76,758,588	198,650,800	26,485,202	-
8. 외환차익 (Gain on foreign currency transactions)	255,024,343	1,605,908,515	658,542,359	3,930,072,567	4,922,898,277	2,334,748,007
9. 외화환산이익 (Gain on foreign currency translations)	16,653,765	69,127,599	-	176,086,899	736,142,754	340,927,260
10. 지분법평가이익 (Equity Income on Investments)	24,122,193,551	47,471,020,980	17,710,216,491	51,592,778,775	66,289,056,618	27,523,790,454
11. 유형자산처분이익 (Gain on disposal of property, plant and equipment)	4,186,854,511	9,751,634,951	1,232,513,844	5,329,972,602	18,611,828,919	9,034,775,005
12. 사채상환이익 (Gain on redemption of convertible bond)	-	-	-	652,240	652,240	2,548,136

13. 법인세환급액 (Income tax refunds)	1,710,355,080	1,710,641,444	-	358,264,851	358,264,851	678,314,400
14. 잡이익 (Miscellaneous revenues)	2,418,074,332	26,377,165,087	10,571,149,631	26,879,004,044	31,010,809,017	10,584,158,354
VII. 영업외비용 (Non-operating expenses)	64,616,745,350	317,717,550,196	60,132,389,057	136,707,345,713	252,029,560,701	160,896,987,779
1. 이자비용 (Interest expenses)	2,177,697,043	11,409,909,752	10,853,098,425	36,841,093,465	40,981,744,471	31,847,102,590
2. 통화스왑평가손실 (Loss on valuation of currency swaps)	1,151,522,329	6,829,404,553	3,138,210,698	5,479,577,529	646,254,276	2,264,603,151
3. 이자율스왑평가손실(Loss on valuation of interest rate swaps)	-	479,836,315	645,402,853	-	-	-
4. 통화선도거래손실 (Loss on foreign exchange forward transaction)	-	62,560,000	-	-	-	-
5. 기타의 대손상각비 (Other bad debt expenses)	7,362,665,695	22,329,525,463	3,378,070,957	9,545,435,064	18,502,988,144	12,336,317,630
6. 유가증권평가손실 (Loss on valuation of marketable securities)	-	-	-	-	-	24,316,028,120
7. 유가증권처분손실 (Loss on disposal of marketable securities)	-	-	-	-	-	22,615,991,980
9. 단기매매증권평가손실 (Loss on valuation of trading securities)	-	-	82,580,936	82,580,936	-	-
10. 매도가능증권처분손실(Loss on disposal of available-for-sale securities)	36,284,292	340,324,645	-	-	-	-
11. 지분법적용주식감액손실 (Equity method securities impairment loss)	1,334,843,782	1,334,843,782	-	-	-	-
12. 매도가능증권감액손실(Available-for-sale securities impairment loss)	-	-	-	1,777,049,932	1,777,049,932	-
13. 재고자산평가손실 (Loss on valuation of inventories)	-	-	7,750,457,696	14,668,670,359	22,676,469,997	12,583,292,157
14. 외환차손 (Loss on foreign currency transactions)	785,571,949	3,954,490,045	835,575,032	6,300,847,315	7,009,628,335	5,912,745,819
15. 외환환산손실 (Loss on foreign currency translations)	572,204,497	9,083,848,219	9,234,106,979	9,616,637,790	571,869,360	21,110,792,855
16.	4,520,547,945	13,561,643,835	13,750,000,000	13,750,000,000	19,589,041,095	-

연초생산안정화기금전입액 (Leaf tobacco cultivation stabilization fund)							
17. 기부금(Donations)	16,779,059,780	40,138,434,785	5,190,869,429	25,682,155,994	42,710,425,970	20,307,253,416	
18. 유형자산처분손실 (Loss on disposal of property, plant and equipment)	1,870,522,965	3,565,563,924	778,438,534	3,310,938,557	9,124,004,506	3,185,525,663	
19. 유형자산감액손실 (Equipment impairment loss)	-	-	-	-	13,956,088,019	-	
20. 명예퇴직급여 (Honorary retirement allowance)	-	822,525,000	-	2,851,288,500	4,386,025,860	2,602,294,860	
21. 사채상환손실 (Loss on redemption of convertible bond)	26,815,297,807	100,807,929,921	4,238,863,970	5,223,516,731	67,940,748,364	67,666,588	
22. 법인세추납액 (Additional payment of income taxes)	505,790,470	86,337,670,178	-	-	-	-	
23. 전기오류수정손실 (Loss on prior period adjustments)	-	13,907,932,166	-	-	-	-	
24. 잡손실 (Miscellaneous losses)	704,736,796	2,751,107,613	256,713,548	1,577,553,541	2,157,222,372	1,747,372,950	
VIII. 경상이익 (Ordinary income)	204,529,547,424	505,335,923,052	154,119,513,780	532,396,169,400	643,956,386,653	493,601,155,962	
IX. 특별이익 (Extraordinary gain)	-	-	-	-	-	-	
X. 특별손실 (Extraordinary loss)	-	-	-	-	-	-	
X I . 법인세비용차감전순이익(Income before income taxes)	204,529,547,424	505,335,923,052	154,119,513,780	532,396,169,400	643,956,386,653	493,601,155,962	
X II . 법인세비용 (Income taxes)	68,592,190,262	187,287,857,292	45,715,298,660	159,306,117,026	184,255,569,618	146,157,082,092	
X III . 분(당)기준이익 (Net income)	135,937,357,162	318,048,065,760	108,404,215,120	373,090,052,374	459,700,817,035	347,444,073,870	
(기본주당경상이익) (Ordinary income per share)	894	2,172	885	3,087	3,724	2,364	
(희석주당경상이익) (Diluted ordinary EPS)	850	2,007	713	2,461	3,307	2,084	
(기본주당순이익) (Earnings per share)	894	2,172	885	3,087	3,724	2,364	
(희석주당순이익) (Diluted net EPS)	850	2,007	713	2,461	3,307	2,084	

다. 이익잉여금처분계산서 또는 결손금처리계산서
이 익 잉 여 금 처 분 계 산 서

제 17 기 (2003. 1. 1 부터 2003. 12. 31 까지)

제 16 기 (2002. 1. 1 부터 2002. 12. 31 까지)

제 15 기 (2001. 1. 1 부터 2001. 12. 31 까지)

(단위 : 원)

과 목	제 17 기	제 16 기	제 15 기
I. 처분전이익잉여금 (Retained earning before appropriations)	433,298,467,431	205,751,845,507	333,844,564,031
1. 전기이월이익잉여금 (Unappropriated retained earnings carried over from prior period)	40,733,474,636	26,395,531,197	-
2. 자기주식의 이익소각 (Retirement of treasury shares)	(-)67,135,824,240	(-)168,087,759,560	-
3. 당기순이익(Net income)	459,700,817,035	347,444,073,870	333,844,564,031
II. 임의적립금등 이입액 (Transfer from voluntary reserves)	18,448,745,136	12,376,536,529	6,607,665,866
1. 연구및인력개발준비금 (Reserve for technology development)	17,888,673,340	11,619,591,000	5,850,387,000
2. 수출손실준비금 (Reserve for export losses)	193,540,346	193,540,360	193,540,360
3. 해외시장개척준비금 (Reserve for overseas market exploration)	235,384,225	428,924,606	428,924,606
4. 에너지절약시설투자준비금 (Reserve for energy saving facilities)	131,147,225	134,480,563	134,813,900
III. 이익잉여금처분액 (Appropriation of retained earnings)	221,527,870,400	177,394,907,400	314,056,698,700
1. 기업합리화적립금 (Reserve for business rationalization)	-	-	2,041,063,050
2. 별도적립금 (Other unappropriated retained earnings carried forward to next year)	-	10,000,000,000	100,000,000,000
3. 배당금(Dividends)	221,527,870,400	167,394,907,400	212,015,635,650
1) 현금배당(Cash dividends)	221,527,870,400	167,394,907,400	212,015,635,650
(주당배당금(율) 보통주(대주주) 당기 : 1,600원(32%)			

과 목	제 17 기	제 16 기	제 15 기
전기 : 1,400원(28%)			
III. 차기이월이익잉여금 (Earnings carried over to subsequent year)	230,219,342,167	40,733,474,636	26,395,531,197

라. 현금흐름표
현금흐름표

제 18 기 분기 (2004. 1. 1 부터 2004. 9. 30 까지)

제 17 기 분기 (2003. 1. 1 부터 2003. 9. 30 까지)

제 17 기 (2003. 1. 1 부터 2003. 12. 31 까지)

제 16 기 (2002. 1. 1 부터 2002. 12. 31 까지)

(단위 : 원)

과 목	제 18 기 분기		제 17 기 분기		제 17 기 연간	제 16 기 연간
	3개월	누적	3개월	누적		
I. 영업활동으로 인한 현금흐름 (Cash flows from operating activities)	(-)262,457,427,639	277,567,156,612	273,994,445,710	620,498,600,286	635,064,086,711	451,411,240,420
1. 당기순이익 (Net income)	135,937,357,162	318,048,065,760	108,404,215,120	373,090,052,374	459,700,817,035	347,444,073,870
2. 현금의 유출이 없는 비용등의 가산 (Additions of expenses without cash outflows)	79,639,755,563	285,472,801,764	82,071,735,685	166,369,743,377	300,126,990,804	220,324,733,967
가. 감가상각비 (Depreciation and amortization)	26,058,679,248	74,881,110,352	21,618,281,601	59,355,760,352	86,918,304,125	79,233,831,013
나. 무형자산상각비 (Amortization of intangible assets)	146,912,430	461,283,186	125,414,987	354,989,121	525,276,740	472,026,682
다. 퇴직급여(명예퇴직급여 포함) (Severance and retirement benefits)	6,255,467,157	21,875,436,700	10,566,615,864	24,041,600,374	32,766,712,551	24,929,889,133
라. 대손상각비 (Bad debt expenses)	478,893,860	1,251,428,522	247,134,227	552,109,042	356,576,239	678,139,769
마. 단기매매증권평가손실 (Loss on valuation of trading securities)	-	-	82,580,936	82,580,936	-	-
바. 매도가능증권처분손실 (Loss on disposition of available-for-sale securities)	36,284,292	340,324,645	-	-	-	-
사. 지분법적용주식감액손실 (Equity method securities impairment loss)	1,334,843,782	1,334,843,782	-	-	-	-
아. 매도가능증권감액손실 (Available-for-sale securities impairment loss)	-	-	-	1,777,049,932	1,777,049,932	-
자. 유가증권처분손실 (Loss on disposition of property and equipment)	-	-	-	-	-	22,615,991,980
차. 유가증권평가손실 (Loss on valuation of property and equipment)	-	-	-	-	-	24,316,028,120
카. 이자비용(사채할인발행차금상각)(Amortization of bond discount)	178,579,323	799,278,845	416,774,380	1,329,439,419	1,713,091,637	1,452,803,704

과 목	제18기 분기		제17기 분기		제17기 연간	제16기 연간
	3개월	누적	3개월	누적		
타. 이자비용(상환할증금) (Long-term accrued interest expense)	318,985,909	5,598,793,296	5,444,116,595	16,457,554,287	20,370,891,955	14,077,269,759
카. 외화환산손실(Loss on foreign exchange translation)	684,324,559	9,031,216,515	8,931,218,754	9,458,543,107	571,869,360	20,770,950,879
파. 재고자산평가손실 (Loss on valuation of inventories)	2,426,228,262	8,417,249,744	7,750,457,696	14,668,670,359	22,676,469,997	12,583,292,157
하. 기타의 대손상각비 (Other bad debt expenses)	7,362,665,695	22,329,525,463	3,378,070,957	9,545,435,064	18,502,988,144	12,336,317,630
거. 유형자산처분손실(Loss on disposition of property and equipment)	1,870,522,965	3,565,563,924	778,438,534	3,310,938,557	9,124,004,506	3,185,525,663
너. 유형자산감액손실 (Equipment impairment loss)	-	-	-	-	13,956,088,019	-
더. 통화스왑평가손실 (Loss on valuation of currency swaps)	1,151,522,329	6,829,404,553	3,138,210,698	5,479,577,529	646,254,276	2,264,603,151
러. 이자율스왑평가손실 (Loss on valuation of interest rate swaps)	-	479,836,315	645,402,853	-	-	-
머. 수선유지비 (Repairs and maintenance)	-	-	-	-	2,269,208,151	-
버. 연초생산안정화기금전입액 (Provision for Tobacco Production Stabilization Fund)	4,520,547,945	13,561,643,835	13,750,000,000	13,750,000,000	19,589,041,095	-
서. 사채상환손실 (Loss on redemption of convertible bond)	26,815,297,807	100,807,929,921	4,238,863,970	5,223,516,731	67,940,748,364	67,666,588
여. 전기오류수정손실 (Loss on prior period adjustments)	-	13,907,932,166	-	-	-	-
저. 잡손실 (Miscellaneous losses)	-	-	960,153,633	981,978,567	422,415,713	1,340,397,739
3. 현금의 유입이 없는 수익들의 차감(Deductions of revenues without cash inflows)	(-)31,406,243,081	(-)82,338,728,116	(-)21,924,654,574	(-)83,034,418,822	(-)130,864,379,688	(-)82,496,245,413
가. 이자수익(현재가치할인차금상각)(Interest income(present value discount))	2,422,472,176	7,081,605,718	2,197,651,118	6,414,195,615	8,670,600,990	8,236,458,495
나. 이자수익(장기미수이자) (Interest income(long-term interest receivables))	20,176,002	335,834,170	-	-	155,062,532	-
다. 단기금융상품평가이익 (Gain on valuation of short-term financial instruments)	-	10,065,015	9,239,939	29,265,820	38,229,274	38,058,026
라. 단기매매증권처분이익(Gain on disposition of trading securities)	-	-	698,274,594	5,039,103,620	5,994,453,421	-
마. 단기매매증권평가이익 (Gain on valuation of trading securities)	-	-	76,758,588	198,650,800	26,485,202	-
바. 재고자산평가손실환입 (Reversal of loss on valuation of inventories)	-	2,766,628,187	-	-	-	-
사. 이자율스왑평가이익 (Gain on valuation of interest rate swaps)	309,796,075	-	-	14,253,712,451	14,516,361,326	12,598,252,054

과 목	제18기 분기		제17기 분기		제17기 연간	제16기 연간
	3개월	누적	3개월	누적		
아. 유가증권처분이익(Gain on disposition of marketable securities)	-	-	-	-	-	24,289,269,984
자. 외화환산이익(Gain on foreign exchange translation)	15,996,709	68,303,282	-	176,086,899	491,842,231	340,927,260
차. 지분법평가이익(Gain on valuation of equity method)	24,122,193,551	47,471,020,980	17,710,216,491	51,592,778,775	66,289,056,618	27,523,790,454
카. 유형자산처분이익(Gain on disposition of property and equipment)	4,186,854,511	9,751,634,951	1,232,513,844	5,329,972,602	18,611,828,919	9,034,775,005
타. 사채상환이익 (Gain on redemption of convertible bonds)	-	-	-	652,240	652,240	2,548,136
파. 잡이익(Miscellaneous gains)	328,754,057	14,853,635,813	-	-	16,069,806,935	432,165,999
4. 영업활동으로 인한 자산, 부채의 변동(Change in assets and liabilities resulting from operations)	(-)446,628,297,283	(-)243,614,982,796	105,443,149,479	164,073,223,357	6,100,658,560	(-)33,861,322,004
가. 매출채권의 감소(증가) (Decrease(increase) in trade receivables)	(-)47,767,791,049	(-)126,034,559,677	(-)24,513,496,945	(-)54,244,666,099	(-)35,196,293,562	(-)67,921,127,237
나. 미수금의 감소(증가) (Decrease(increase) in accounts receivable-other)	(-)8,844,805,849	(-)23,045,296,510	194,217,209	(-)2,653,941,321	(-)21,161,319,262	(-)263,762,272
다. 미수수익의 감소(증가) (Decrease(increase) in accrued income)	(-)1,113,817,334	(-)2,504,609,450	(-)1,968,510,707	(-)2,972,199,552	(-)50,468,667	74,435,560
라. 선급금의 감소(증가) (Decrease(increase) in advance payments)	(-)1,588,971,540	(-)73,377,679,418	23,649,529,040	(-)78,498,132,742	7,882,625,078	(-)15,295,126,947
마. 선급비용의 감소(증가) (Decrease(increase) in prepaid expenses)	(-)2,343,326,110	(-)11,104,688,325	(-)887,085,261	(-)13,998,723,362	(-)550,902,917	260,365,930
바. 선급당배소비세의 감소(증가)	(-)13,749,164,386	(-)13,749,164,386	(-)21,601,561,562	26,365,391,442	-	-
사. 기타의 당좌자산의 감소(증가) (Decrease(increase) in other quick assets)	-	-	733,425,527	-	-	-
아. 재고자산의 감소(증가) (Decrease(increase) in inventories)	(-)12,571,192,103	169,028,550,197	39,505,977,175	194,422,567,337	18,072,043,209	(-)54,396,885,033
자. 이연법인세차의 감소(증가) (Decrease(Increase) in deferred income tax debits)	5,693,505,048	4,705,250,511	(-)2,716,818,214	8,584,081,558	11,300,899,772	(-)8,578,250,691
차. 배당금의 유입 (Dividends received)	-	-	-	-	-	14,500,000,000
카. 매입채무의 증가(감소) (Increase(decrease) in trade payables)	(-)1,603,602,181	14,561,196,897	8,862,926,459	8,929,045,015	(-)6,728,374,937	9,448,794,777
타. 미지급이자 증가 (Increased in accrued interest expense)	(-)143,949,761	140,283,981	4,718,584,600	5,102,323,766	(-)121,266,002	57,679,298
파. 미지급금의 증가(감소) (Increase(decrease) in other payables)	(-)9,195,418,659	(-)10,563,726,264	(-)2,871,510,236	(-)11,248,840,641	(-)8,060,104,313	29,136,687,161
하. 선수금의 증가(감소) (Increase(decrease) in advance	10,668,091,953	(-)2,176,383,278	12,290,356,561	7,665,488,282	8,694,091,509	20,338,320,466

과 목	제18기 분기		제17기 분기		제17기 연간	제16기 연간
	3개월	누적	3개월	누적		
receipts)						
거. 예수금의 증가(감소) (Increase(decrease) in deposits received)	2,962,960,911	1,366,145,258	1,154,630,397	365,634,117	1,655,523,574	(-)3,492,915,840
너. 부가가치세예수금의 증가(감소)(Increase(decrease) in V.A.T. withholdings)	(-)7,375,834,910	14,140,600,410	6,009,240,960	23,656,805,240	16,918,616,500	2,968,086,970
더. 미지급비용의 증가(감소) (Increase(decrease) in accrued expenses)	26,142,402,936	27,899,194,612	29,195,485,550	25,139,652,998	379,487,319	(-)563,557,304
러. 미지급담배소비세등의 증가(감소) (Increase(decrease) in tobacco excise taxes and dues payable)	(-)230,304,436,746	(-)152,619,100,480	20,797,525,208	8,381,043,334	(-)8,391,770,272	36,409,110,495
머. 미지급법인세등의 증가(감소) (Increase(decrease) in income taxes Payable)	(-)154,474,562,345	(-)41,538,467,801	21,426,657,571	24,826,283,202	30,415,075,879	18,169,933,659
버. 선수수익의 증가(감소) (Increase(decrease) in unearned income)	(-)219,015,370	(-)416,347,393	(-)282,765,493	(-)284,404,197	(-)760,385,618	100,443,915
서. 이연법인세대의 증가 (Increase in deferred income tax liabilities)	-	(-)11,611,128,867	(-)4,911,060,678	-	11,611,128,867	-
여. 퇴직금의 지급 (Payments of retirement allowance)	(-)270,975,266	(-)6,257,605,099	(-)2,886,484,893	(-)4,893,190,368	(-)7,705,404,630	(-)4,695,114,950
저. 퇴직금의 인수 (Increase in accrued severance indemnities-transfer)	-	-	-	-	-	2,608,473,258
처. 퇴직보험의 감소(증가) (Decrease(increase) in severance benefits insurance deposit)	(-)528,394,522	(-)457,447,714	(-)451,362,789	(-)570,994,652	(-)12,102,542,967	(-)13,482,995,115
커. 기타의 고정부채의 증가(감소) (Increase(decrease) in other long-term liabilities)	-	-	(-)4,750,000	-	-	756,081,896
II. 투자활동으로 인한 현금흐름 (Cash flows from investing activities)	(-)19,148,972,088	(-)16,856,572,426	(-)36,910,890,795	(-)30,489,841,894	(-)60,566,521,911	(-)202,949,214,185
1. 투자활동으로 인한 현금유입액 (Cash inflows from investing activities)	36,454,538,500	157,368,390,297	506,436,247,032	821,179,678,419	189,876,793,724	1,666,855,471,017
가. 단기금융상품의 감소(Decrease in short-term finance instruments)	-	1,205,090,194	5,079,563,708	9,952,615,116	4,801,600,000	116,655,450,271
나. 단기매매증권의 처분 (Sale of trading securities)	-	197,608,064	471,100,616,535	701,087,210,195	33,758,580,465	-
다. 유가증권의 처분 (Decrease in marketable securities)	-	-	-	-	-	1,486,579,682,601
라. 매도가능증권의 처분 (Sale of available-for-sale securities)	2,451,819,118	22,526,274,118	-	15,380,000	174,075,000	-
마. 파생금융상품의 감소 (Decrease in financial derivatives)	-	-	-	4,261,569,288	-	-
바. 이자율스왑거래의 정산 (Settlement of interest rate swaps)	-	3,106,899,390	-	-	6,360,137,280	4,943,546,286
사. 통화스왑거래의 정산	-	995,181,607	-	-	2,037,237,401	2,152,377,450

과 목	제18기 분기		제17기 분기		제17기 연간	제16기 연간
	3개월	누적	3개월	누적		
(Settlement of currency swaps)						
아. 단기대여금의 감소 (Decrease in short-term loans receivables)	-	-	-	-	3,400,000,000	9,200,000,000
자. 종업원단기대여금의 감소 (Decrease in short-term loans employees)	-	-	-	-	3,867,486,845	15,710,532,000
차. 종업원 장기대여금의 회수 (Decrease in long-term loans employees)	6,908,147,899	28,525,569,378	11,745,971,119	28,906,094,149	34,743,619,824	10,756,924,944
카. 장기미수이자 감소 (Proceeds from long-term interest receivables)	14,722,348	473,283,240	-	-	-	-
타. 장기예치금의 감소 (Decrease in long-term deposits in escrow fund)	328,754,057	14,853,635,813	-	-	-	-
파. 자본법적용투자주식의 처분 (Sale of investment securities accounted for under equity method)	-	50,000,000,000	-	50,000,000,000	50,000,000,000	-
하. 투자유가증권의 처분 (Decrease in investment securities)	-	-	-	-	-	688,951,788
거. 토지의 처분 (Disposition of land)	5,504,613,238	12,814,996,238	1,241,879,796	3,849,321,176	18,009,031,528	11,249,342,426
너. 건물의 처분 (Disposition of buildings)	413,142,924	1,422,177,242	27,149,818	138,214,458	5,510,003,858	1,010,699,006
더. 구축물의 처분 (Disposition of structures)	68,008,820	136,278,031	9,232,727	15,990,179	28,370,979	66,855,767
러. 기계장치의 처분 (Disposition of machinery and equipment)	146,169,352	236,808,468	2,148,660	3,397,546,096	5,108,842,512	1,294,060,381
머. 차량운반구의 처분 (Disposition of vehicles)	98,682,267	184,567,393	28,034,397	76,924,944	302,326,026	162,975,819
버. 공구와기구의 처분 (Disposition of tools)	560,040	20,413,172	248,382	3,104,020	253,622	1,822,887
서. 비품의 처분 (Disposition of office equipment)	12,340,427	47,928,199	1,331,130	4,538,882	119,957,833	8,400,728
여. 무형자산의 처분 (Disposition of intangible assets)	-	-	-	-	292,596	-
저. 기타의 투자자산의 처분 (Sale of other investments)	-	114,101,740	59,765,000	167,752,300	-	89,805,100
처. 보증금의 회수 (Withdrawal of guarantee deposits)	20,507,578,010	20,507,578,010	17,140,305,760	19,303,417,616	21,654,977,955	6,284,043,563
2. 투자활동으로 인한 현금유출액 (Cash outflows for investing activities)	(-55,603,510,588)	(-174,224,962,723)	(-543,347,137,827)	(-851,669,520,313)	(-250,443,315,635)	(-1,869,804,685,202)
가. 단기금융상품의 증가 (Increase in short-term finance instruments)	-	-	5,012,563,708	5,032,393,220	121,378,104	6,614,680,271
나. 단기매매증권의 취득 (Purchase of trading securities)	-	-	470,402,341,941	672,784,341,941	1,371,780,478	-
다. 유가증권의 취득(Acquisition of marketable securities)	-	-	-	-	-	1,445,500,000,000
라. 매도가능증권의 취득	2,925,000	2,846,173,890	11,010,000	3,006,150,000	29,283,317,500	-

과 목	제18기 분기		제17기 분기		제17기 연간	제16기 연간
	3개월	누적	3개월	누적		
(Purchase of available-for-sale securities)						
마. 지분법적용투자주식의 취득 (Acquisition of investment securities accounted for under equity method)	-	31,502,555,920	-	-	8,903,204,190	-
바. 이자율스왑거래의 정산 (Settlement of interest rate swaps)	-	2,867,993,919	-	-	5,658,619,455	5,094,069,254
사. 통화스왑 거래의 정산 (Settlement of currency swaps)	1,736,028,767	5,187,078,081	-	-	6,905,599,998	6,905,599,998
아. 파생금융상품의 증가 (Increase in financial derivatives)	-	-	1,729,026,027	8,037,486,149	-	-
자. 투자유가증권의 취득 (Acquisition of investment securities)	-	-	-	-	-	23,410,320,432
차. 종업원 장기대여금의 증가 (Increase in long-term loans employees)	-	-	3,564,563,740	10,062,542,170	10,812,810,060	117,596,758,120
카. 보증금의 증가 (Increase in guarantee deposits)	21,004,481,737	23,668,517,611	17,564,582,000	23,116,402,229	26,411,792,229	12,858,253,924
타. 장기예치금의 증가 (Increase in long-term deposits in escrow fund)	4,676,730,824	19,860,097,893	2,152,533,361	9,510,816,187	655,917,465	11,941,132,161
파. 관계회사대여금의 증가 (Increase in long-term loans to affiliates)	329,476,522	637,101,962	-	-	611,955,337	205,408,400
하. 기타의 투자자산의 증가 (Increase in other investments)	1,261,082,192	1,261,082,192	4,718,700,000	6,440,580,000	3,099,446,836	657,627,500
거. 토지의 취득 (Acquisition of land)	-	168,671,120	448,016,000	507,402,167	939,575,264	3,558,874,080
너. 건물의 취득 (Acquisition of buildings)	647,348,256	2,734,868,922	279,107,341	785,109,103	3,139,315,456	12,215,164,049
더. 구축물의 취득 (Acquisition of structures)	162,944,107	162,944,107	102,979,296	590,593,134	851,600,755	960,148,421
러. 기계장치의 취득(Acquisition of machinery and equipment)	988,552,407	1,692,552,520	208,705,548	493,188,574	343,238,952	1,696,320,927
머. 차량운반구의 취득 (Acquisition of vehicles)	1,696,297,608	3,179,491,843	1,528,812,499	5,441,080,474	7,109,699,906	2,559,967,833
버. 공구와기구의 취득 (Acquisition of tools)	129,988,989	538,118,688	811,315,444	1,049,016,461	1,239,475,365	5,364,241,279
서. 비품의 취득 (Acquisition of office equipment)	9,257,103,273	23,767,427,927	4,884,928,805	14,656,478,815	29,047,371,319	19,621,339,036
여. 건설중인 자산의 취득 (Acquisition of construction in progress)	13,616,755,695	53,953,609,956	29,351,258,553	89,475,691,470	112,935,201,635	192,374,083,960
저. 무형자산의 취득 (Acquisition of intangible assets)	93,795,211	196,676,172	576,693,564	680,248,219	1,002,015,331	670,695,557
III. 재무활동으로 인한 현금흐름 (Cash flows from financing activities)	(-)24,050,048,148	(-)257,108,651,044	(-)97,732,138,399	(-)440,155,727,591	(-)507,924,660,619	(-)229,248,461,739
1. 재무활동으로 인한 현금유입액 (Cash inflows from financing activities)	191,714,560,539	484,308,409,198	70,554,839,891	99,525,289,241	45,520,420,537	800,133,115,740
가. 단기차입금의 증가	-	-	-	-	-	290,000,000,000

과 목	제18기 분기		제17기 분기		제17기 연간	제16기 연간
	3개월	누적	3개월	누적		
(Increase in short-term borrowings)						
나. 임대보증금의 증가 (Increase in leasehold deposits received)	2,173,710,615	3,082,555,565	24,746,361,396	26,024,157,200	29,299,071,670	1,022,769,417
다. 교환사채의 발행 (Issuance of convertible bonds)	-	-	-	-	-	492,957,846,323
라. 자기주식의 처분 (Sale of treasury stock)	189,540,849,924	481,225,853,633	45,808,478,495	73,501,132,041	16,221,348,867	16,152,500,000
2. 재무활동으로 인한 현금유출액 (Cash outflows for financing activities)	(-)215,764,608,687	(-)741,417,060,242	(-)168,286,978,290	(-)539,681,016,832	(-)553,445,081,156	(-)1,029,381,577,479
가. 단기차입금의 상환 (Repayment of short-term borrowings)	-	-	100,000,000,000	290,000,000,000	290,000,000,000	-
나. 임대보증금의 감소 (Decrease in guarantee deposits received)	-	-	25,231,395,606	27,468,960,606	28,914,349,516	-
다. 자기주식의 취득 (Acquisition of treasury stock)	88,909,743,890	88,909,743,890	-	-	67,135,824,240	817,365,941,829
라. 교환사채의 상환 (Repayment of exchangeable bonds)	126,854,864,797	430,979,445,952	42,116,918,933	53,639,194,301	-	-
마. 배당금 지급 (Payment of dividends)	-	221,527,870,400	-	-	167,394,907,400	212,015,635,650
바. 장기미지급이자 지급 (Payment of long-term interest)	-	-	938,663,751	1,177,954,525	-	-
IV. 현금의 증가(감소) (I + II + III) (Increase(decrease) in cash)	(-)305,656,447,875	3,601,933,142	139,351,416,516	149,853,030,801	66,572,904,181	19,213,564,496
V. 기초의 현금 (Cash at the beginning of year)	430,743,984,353	121,485,603,336	65,414,313,440	54,912,699,155	54,912,699,155	35,699,134,659
VI. (분)기말의 현금 (Cash at the end of 1 half(year))	125,087,536,478	125,087,536,478	204,765,729,956	204,765,729,956	121,485,603,336	54,912,699,155

마. 당해 사업연도의 재무제표에 대한 주석

- 외부감사인의 재무제표 주석사항과 동일함

바. 당해 사업연도의 수정전·후의 재무제표

- 해당사항 없음

5. 연결재무제표

가. 요약연결재무정보

(단위 : 백만원)

구분	제 17 기	제 16 기	제 15 기	제 14 기	제 13 기
[유동자산]	2,123,152	2,101,518	2,105,686	2,565,684	2,566,616
·당좌자산	550,345	519,766	576,861	1,085,421	1,070,819
·채고자산	1,572,807	1,581,752	1,528,825	1,480,263	1,495,797
[고정자산]	1,938,782	1,866,417	1,627,672	1,317,956	1,195,179
·투자자산	729,266	683,290	590,315	322,163	218,309
·유형자산	1,206,459	1,180,788	1,035,254	994,262	975,360
·무형자산	3,057	2,339	2,103	1,531	1,510
자산총계	4,061,934	3,967,935	3,733,358	3,883,640	3,761,795
[유동부채]	653,304	943,285	548,532	874,010	748,561
[고정부채]	592,363	873,088	358,673	33,019	25,151
부채총계	1,245,667	1,816,373	907,205	907,029	773,712
외부주주지분	0	0	0	0	0
[자본금]	954,959	954,959	954,959	954,959	954,959
[연결자본잉여금]	81,140	1,486	19,165	19,165	337
[연결이익잉여금]	2,515,732	2,290,163	2,321,466	2,194,568	2,028,243
[자본조정]	△735,564	△1,095,046	△469,437	△192,081	4,544
자본총계	2,816,267	2,151,562	2,826,153	2,976,611	2,988,083
매출액	2,453,255	2,030,612	1,869,042	1,859,255	1,638,209
영업이익	813,807	586,305	488,714	464,130	296,642
경상이익	670,631	515,150	491,839	401,341	446,846
총당기순이익	460,099	348,801	333,034	262,989	325,649
연결당기순이익	460,099	348,801	333,034	262,989	325,649
연결에 포함된 회사수	2	2	2	2	2

[△는 부(-)의 수치임]

※ 매출액은 담배소비세 등이 차감된 순매출액

<참고사항>

연결회사는 전기까지 이익잉여금처분 후의 재무상태를 대차대조표에 표시하고, 미지급배당금을 부채로 인식하였으나, 기업회계기준서 제6호 '대차대조표일 후 발생한 사건'에 따라 당기부터 배당을 부채로 인식하지 아니하고, 대차대조표에 잉여금처분 전의 재무상태를 표시하도록 변경하였음. 이러한 회계정책의 변경으로 인하여 비교표시된 제13기~제16기 대차대조표의 처분전이익잉여금도 동 회계정책의 변경을 소급적용하여 재작성하였음

나. 연결재무제표 이용상의 유의점

1) 재무제표 작성기준

가) 연결재무제표는 한국기업회계기준에 따라 작성하였음.

나) 본 연결재무제표에 포함된 종속회사는 (주)한국인삼공사와 한국인삼항공유한 공사이며, 당사의 2003년 12월 31일 현재의 종속회사에 대한 투자내역 은 아래와 같음.

(금액단위 : 백만원)

연결대상 회사명	지분율(%)	투자주식수(주)
(주)한국인삼공사	100.00	32,985,851
한국인삼항공유한공사	99.99	18,866,999

※ 한국인삼항공유한공사는 (주)한국인삼공사가 소유하고 있는 손자회사임

※ 최근 3사업연도(제17기,제16기,제15기) 연결재무제표의 연결에 포함된 회사는 상기 2개사이며, 동 기간중 추가 및 제외된 회사는 없음

2) 기업회계 기준등의 위반사항

가) 연결재무제표를 수정하여야하는 위반사항 : 해당사항 없음

나) 연결재무제표 수정과 관련없는 위반사항 : 해당사항 없음

3) 기타 연결재무제표 이용상의 유의점

가) 재고자산의 평가

회사는 재고자산에 대하여 취득원가와 순실현가능가액이 다른 경우에는 취득원가와 순실현가능가액 중 낮은 금액으로 평가하고 있으며, 당기에 계상한 제품 및 원재료 관련 재고자산평가손실은 각각 12,922백만원과 9,896백만원이고, 전기에 계상한 제품 및 원재료 관련 재고자산평가손실은 각각 13,108백만원과 1,746백만원임.

나) 흡연관련 소송사건 관련 불확실성

감사보고서일 현재 한국정부 및 회사에게 손해배상을 청구하는 흡연피해 관련 소송(소송금액 407백만원)이 법원에 계류중에 있음. 이러한 소송사건의 결과가 연결재무제표에 어떠한 영향을 미칠지는 현재로서는 예측할 수 없음.

다) 연초생산안정화기금충당금

회사는 2003년 1월 24일 업연초생산협동조합(이하 "조합)과 연초생산안정화기금의 조성목표를 4,100억원으로 하고 2008년말까지 조성하기로 협약한 바, 연초생산안정화기금의 조성목표 미달예상액에 충당하기 위하여 매회계연도별 추정액을 부채와 비용으로 각각 계상하고 있음. 당기중 이와 관련하여 계상한 연초생산안정화기금충당금과 연초생산안정화충당금전입액은 각각 19,589백만원임.

라) 수삼 수매계약

회사는 주요 원재료인수삼의 원활한 조달을 위하여 인삼재배농민과 계약시점으로부터 6년 후에 채취하는 수삼의 수매계약을 체결하고 있으며, 이와 관련하여 당기말과 전기말 현재 수매계약을 체결한 재배농가에 지급한 계약금 해당액 64,082백만원과 53,598백만원을 장기선급금과 선급금으로 계상하고 있음.

마) 회계변경

회사는 2002년 12월31일이후 최초로 개시하는 회계연도부터 적용되는 기업회계기준서 제2호 내지 9호를 반영하여 당기 연결재무제표를 작성하였음.

바) 계정과목의 재분류

회사는 비교표시된 전기 및 전전기 연결재무제표를 당기 연결재무제표의 계정과목에 따라 재분류하였음. 다음사항을 제외하고는 이러한 재분류로 인하여 순자산가액이나 경상이익 및 당기순이익에는 영향이 없음. 전기까지 연결대차대조표는 연결이익잉여금 처분후로 계상하였으나, 기업회계기준서 제 6호에 따라 당기부터 배당을 부채로 인식하지 아니하고, 연결대차대조표는 연결이익잉여금처분전으로 계상하도록 하고 있음. 이러한 재분류는 전기 및 전전기에 보고된 연결순손익에는 영향을 미치지 아니하나, 비교표시된 연결대차대조표에 연결이익잉여금을 처분전으로 계상하게 됨에 따라 미지급배당금이 감소하였으며, 연결이익잉여금이 증가함.

다. 연결재무제표

(1) 연결대차대조표

연 결 대 차 대 조 표

제 17 기 2003. 12. 31 현재
 제 16 기 2002. 12. 31 현재
 제 15 기 2001. 12. 31 현재

(단위 : 원)

과 목	제 17 기	제 16 기	제 15 기
자 산 총 계 (Total assets)	4,061,933,859,444	3,967,935,026,213	3,733,358,454,531
I. 유동자산 (Current assets)	2,123,152,187,199	2,101,517,813,368	2,105,686,282,318
1. 당좌자산 (Quick assets)	550,345,435,150	519,765,922,492	576,861,587,081

과 목	제 17 기	제 16 기	제 15 기
1)현금및현금등가물 (Cash and cash equivalents)	151,516,387,910	128,584,729,872	68,438,933,931
2)단기금융상품 (Short-term financial instruments)	12,579,448,087	7,737,430,709	124,655,450,271
3)유가증권(Marketable securities)	0	29,258,498,191	93,083,624,267
4)단기매매증권 (Trading securities)	2,892,636,827	0	0
5)매출채권(Trade receivables)	175,280,125,700	133,240,345,173	100,088,512,881
(대손충당금) (Allowance for doubtful accounts)	(-)2,446,326,273	(-)1,621,777,730	(-)1,730,887,616
6)단기대여금(Short-term loans)	3,400,000,000	3,400,000,000	9,200,000,000
(대손충당금) (Allowance for doubtful accounts)	(-)31,532,165	(-)31,525,647	(-)85,304,692
(현재가치할인차금) (Present value discount)	(-)246,783,506	(-)247,435,303	(-)669,530,820
7)종업원단기대여금 (Short-term loans to employees)	27,710,971,575	31,530,310,180	15,710,532,000
8)미수금(Non-trade receivables)	22,878,352,826	1,722,788,056	1,525,216,858
(대손충당금) (Allowance for doubtful accounts)	(-)2,751,020,929	(-)1,062,729,456	(-)538,390,118
9)미수수익(Accrued revenues)	3,483,009,856	3,265,200,318	3,371,519,038
10)선급금(Advance payments)	28,436,811,441	33,622,578,700	17,035,661,794
11)선급비용(Prepaid expenses)	1,302,127,351	523,664,405	1,244,462,394
12)선급담배소비세 등(Prepaid tobacco excise taxes and dues)	126,341,226,450	149,843,845,024	145,531,786,893
2. 재고자산(Inventories)	1,572,806,752,049	1,581,751,890,876	1,528,824,695,237
1)제 품(Finished goods)	126,814,118,286	112,416,857,003	108,566,700,451
2)반제품(Semi-finished goods)	29,741,665,065	34,546,241,780	39,795,762,899
3)재공품(Work-in-process)	114,916,403,330	81,115,816,861	77,803,642,098
4)원재료(Raw materials)	1,263,328,749,865	1,321,359,667,256	1,278,714,883,865
5)저장품(Supplies)	18,853,103,221	13,210,494,872	14,778,397,507
6)부산물(By-products)	1,778,085,702	1,521,852,489	2,477,213,298
7)미분양상가 (Buildings held for sale)	427,091,620	296,174,951	0
8)용지 (Land held for construction)	5,025,863,389	5,061,033,308	0
9)기타의재고자산 (Other inventories)	11,921,671,571	12,223,752,356	6,688,095,119
II. 고정자산(Non-current assets)	1,938,781,672,245	1,866,417,212,845	1,627,672,172,213
1. 투자자산 (Investments)	729,265,659,196	683,290,445,292	590,315,394,777
1)통화스왑 (Currency Swaps)	10,929,604,293	6,707,495,972	4,218,876,575
2)이자율스왑 (Interest rate swaps)	22,724,190,049	8,909,346,548	0
3)투자유가증권 (Investment in securities)	0	364,076,406,596	381,358,013,590
4)매도가능증권 (Available-for-sale securities)	367,152,751,705	0	0
장기미수이자 (Long-term interest receivables)	155,062,532	0	0
5)지분법적용투자주식 (Securities under equity method)	32,943,932,907	0	0
6)장기대여금(Long-term loans)	118,053,849,429	121,295,400,000	124,600,000,000

과 목	제 17 기	제 16 기	제 15 기
(대손충당금) (Allowance for doubtful accounts)	(-)747,249,206	(-)694,549,713	(-)650,406,083
(현재가치할인차금) (Present value discount)	(-)43,075,079,478	(-)51,745,028,671	(-)59,559,391,649
7)종업원장기대여금 (Long-term loans to employees)	120,100,310,608	144,059,985,875	69,697,089,505
8)장기선급금 (Long-term advance payments)	49,161,755,000	41,303,147,000	34,452,767,000
(대손충당금) (Allowance for doubtful accounts)	(-)491,617,550	(-)413,031,470	(-)344,527,670
9)보증금(Deposits provided)	28,804,473,913	22,995,963,673	16,428,629,961
10)장기예치금 (Long-term financial instruments)	17,137,076,434	16,219,913,237	5,584,953,137
(대손충당금) (Allowance for doubtful accounts)	(-)17,137,076,434	(-)16,219,913,237	(-)5,584,953,137
11)이연법인세차 (Deferred income tax assets)	2,501,923,042	9,805,477,819	4,042,622,197
12)관계회사대여금 (Loans for affiliates)	817,363,737	205,408,400	0
13)기타의 투자자산 (Other investments)	20,234,388,215	16,784,423,263	16,071,721,351
2. 유형자산 (Property, Plant & Equipment)	1,206,459,359,318	1,180,787,768,675	1,035,253,874,161
1)토 지(Land)	313,994,093,156	312,645,075,933	315,034,684,885
2)건 물(Buildings) (감가상각누계액) (Accumulated depreciation)	595,334,112,720 (-)129,850,875,384	484,786,429,639 (-)115,375,882,941	455,040,343,107 (-)101,635,500,947
3)건축물(Structures) (감가상각누계액) (Accumulated depreciation)	44,313,100,042 (-)16,212,207,446	38,674,549,914 (-)14,651,936,500	35,408,825,122 (-)13,244,562,736
4)기계장치(Machinery) (감가상각누계액) (Accumulated depreciation)	662,880,763,490 (-)337,709,336,048	581,657,529,770 (-)347,078,438,608	561,008,558,375 (-)315,930,931,099
5)차량운반구(Vehicles) (감가상각누계액) (Accumulated depreciation)	21,847,307,570 (-)13,542,199,250	17,111,934,632 (-)13,677,507,263	16,272,059,486 (-)13,386,816,081
6)공구와기구(Tools) (감가상각누계액) (Accumulated depreciation)	19,594,953,134 (-)11,502,029,252	15,535,515,572 (-)9,362,455,621	10,036,196,219 (-)7,742,947,656
7)비 품(Office equipment) (감가상각누계액) (Accumulated depreciation)	116,755,327,585 (-)69,614,832,666	85,697,583,386 (-)51,445,935,147	65,836,498,169 (-)35,471,293,537
8)건설중인자산 (Construction in progress)	9,809,163,265	195,909,287,507	63,676,904,532
9)기타의 유형자산 (Other tangible assets)	362,018,402	362,018,402	351,856,322
3. 무형자산(Intangible assets)	3,056,653,731	2,338,998,878	2,102,903,275
1)산업재산권(Patents-industrial)	2,688,913,730	2,219,672,409	1,950,521,557
2)기타의 무형자산 (Other intangible assets)	367,740,001	119,326,469	152,381,718
부 채 총 계(Total liabilities)	1,245,667,287,598	1,816,372,597,207	907,204,683,359
I. 유동부채(Current liabilities)	653,304,109,909	943,284,441,362	548,531,491,025
1. 매입채무(Trade payables)	14,395,223,431	17,252,153,344	8,335,124,606

과 목	제 17 기	제 16 기	제 15 기
2. 단기차입금 (Short-term borrowings)	11,455,534,920	324,694,509,588	48,548,606,370
3. 미지급이자 (Accrued interest expense)	1,015,548,389	1,136,814,391	1,079,135,093
3. 미지급금(Non-trade payables)	23,436,971,702	31,781,733,873	3,596,520,969
4. 선수금 (Advances from customers)	38,926,920,008	29,796,041,266	13,432,281,191
5. 예수금(Withholdings)	12,102,681,951	9,846,478,672	10,390,120,287
6. 부가가치세예수금 (V.A.T withholdings)	112,808,663,550	95,890,047,050	92,921,960,080
7. 미지급비용(Accrued expenses)	19,508,987,147	16,176,047,553	15,302,784,096
8. 미지급담배소비세등(Tabacco excise taxes and dues payable)	278,960,326,930	310,854,715,776	270,133,547,150
9. 미지급법인세 (Income taxes payable)	140,211,991,581	104,676,995,502	83,704,217,429
10. 선수수익(Unearned revenues)	481,260,300	1,178,904,347	1,087,193,754
II. 고정부채(Long-term liabilities)	592,363,177,689	873,088,155,845	358,673,192,334
1. 교환사채(Exchangeable Bonds) (사채할인발행차금) (Bond discounts)	465,327,601,600 (-)4,234,840,306	810,084,652,000 (-)6,533,904,417	317,466,652,000 (-)6,167,962,351
장기미지급이자 (Long-term accrued interest expenses)	27,511,518,439	16,324,270,335	2,270,757,180
2. 퇴직급여충당금 (Provision for severance benefits) (퇴직보형예치금)(Deposits for severance benefits)	103,930,082,350 (-)59,549,654,789	76,490,698,819 (-)46,192,956,073	51,393,501,768 (-)31,349,028,605
3. 임대보증금 (Leasehold deposits received)	23,099,003,335	22,915,395,181	21,219,843,868
4. 이연법인세대 (Deferred income tax liabilities)	16,690,425,965	0	0
5. 연초생산안정화기금충당금 (Provision for Tobacco Production Stabilization Fund)	19,589,041,095	0	0
6. 이자율스왑(Interest rate swaps)	0	0	3,839,428,474
자 본 총 계 (Total stockholders' equity)	2,816,266,571,846	2,151,562,429,006	2,826,153,771,172
I. 자본금(Capital stock)	954,959,485,000	954,959,485,000	954,959,485,000
1) 보통주자본금(Common stock)	954,959,485,000	954,959,485,000	954,959,485,000
II. 연결 자본잉여금 (Consolidated capital surplus)	81,139,754,421	1,485,468,925	19,165,234,744
III. 연결 이익잉여금 (Consolidated surplus) (연결당기순이익)(Consolidated net income for the year) 당기 460,098,798,411원 전기 348,800,744,306원	2,515,731,486,366	2,290,163,419,595	2,321,466,070,499
IV. 연결 자본조정(Consolidated capital adjustments)	(-)735,564,153,941	(-)1,095,045,944,514	(-)469,437,019,071
1. 자기주식(Treasury stock)	(-)744,775,812,070	(-)1,102,637,693,342	(-)470,695,607,462
2. 매도가능증권평가이익 (Gain on valuation of available-for-sale securities)	6,965,460,214	0	0
3. 투자유가증권평가이익(Gain on	0	6,378,860,214	0

과 목	제 17 기	제 16 기	제 15 기
valuation of investment in equity securities)			
3. 해외사업환산대 (Cumulative effect of foreign currency translation)	2,246,197,915	1,212,888,614	1,258,588,391
부채와 자본총계(Total liabilities & stockholders' equity)	4,061,933,859,444	3,967,935,026,213	3,733,358,454,531

(2) 연결손익계산서

연 결 손 익 계 산 서

제 17 기 (2003. 01. 01 부터 2003. 12. 31 까지)

제 16 기 (2002. 01. 01 부터 2002. 12. 31 까지)

제 15 기 (2001. 01. 01 부터 2001. 12. 31 까지)

(단위 : 원)

과 목	제 17 기	제 16 기	제 15 기
I. 총 매출액(Sales)	5,731,150,981,348	5,097,722,363,542	4,880,980,728,219
II. 담배소비세 등 (Tabacco excise taxes and dues)	(-)3,277,896,077,154	(-)3,067,109,972,185	(-)3,011,939,057,211
III. 순 매출액(Net sales)	2,453,254,904,194	2,030,612,391,357	1,869,041,671,008
IV. 매출원가(Cost of goods sold)	1,103,619,162,763	1,023,267,924,328	1,052,466,929,408
V. 매출총이익(Gross profit)	1,349,635,741,431	1,007,344,467,029	816,574,741,600
VI. 판매비와관리비 (Selling and administrative expenses)	535,828,705,236	421,039,036,342	327,860,470,091
1. 급여(Salaries)	165,250,774,726	153,059,256,379	127,798,010,452
2. 퇴직급여(Severance benefits)	18,895,084,813	14,292,926,458	11,297,564,530
3. 복리후생비(Employee benefits)	29,795,909,574	12,667,722,901	11,204,915,710
4. 여비교통비(Travel expenses)	5,049,499,060	5,849,098,155	4,062,110,843
5. 통신비(Communication expenses)	3,566,484,887	3,395,497,878	3,423,020,982
6. 수도광열비(Utility expenses)	2,894,784,285	2,625,795,413	2,016,792,627
7. 세금과공과(Taxes and dues)	9,818,168,650	8,537,161,198	7,923,989,611
8. 소모품비(Supplies)	2,453,711,923	2,971,166,587	2,291,998,319
9. 피복비(Clothing expenses)	1,179,008,498	915,695,146	894,218,539
10. 임차료 (Rental expenses)	3,315,784,832	2,384,377,922	1,642,451,047
11. 감가상각비(Depreciation)	33,180,519,359	29,201,246,887	22,738,970,759
12. 무형자산상각비 (Amortization on intangible assets)	650,552,585	535,515,367	358,441,514
13. 수선유지비 (Repairs and maintenance expenses)	3,177,256,779	2,434,645,669	1,689,446,377
14. 차량비 (Vehicles maintenance expenses)	4,253,760,372	3,221,992,733	3,052,900,704
15. 보험료(Insurance premium)	400,805,710	425,208,341	405,452,268
16. 수수료(Commissions)	40,826,915,638	33,451,287,395	18,849,981,381
17. 운반보관비(Transportations & warehousing expenses)	24,999,755,559	19,916,393,498	15,749,083,831
18. 접대비(Entertainment expenses)	536,401,328	413,360,845	543,688,457

과 목	제 17 기	제 16 기	제 15 기
19. 회의비(Convention expenses)	1,542,493,327	1,364,145,942	1,155,949,823
20. 광고선전비(Advertising expenses)	135,665,408,546	80,508,043,174	46,037,629,996
21. 판매선전비	14,426,059,930	10,055,960,503	7,763,225,361
22. 교육훈련비(Training expenses)	6,226,126,180	7,687,267,022	3,775,722,792
23. 포상비(Prize & Reward expenses)	1,687,854,420	1,282,419,661	925,061,953
24. 협력비(Cooperation expenses)	196,062,636	302,978,400	202,311,490
25. 피해보상비	1,300,000	0	0
26. 일반관리잡비	0	138,113,162	106,796,108
27. 경영상시험연구비(Normal research and development expenses)	20,529,306,499	15,980,098,834	27,235,573,020
28. 개발비	543,752,873	428,993,565	0
29. 견본비 (Samples expenses)	3,102,043,848	2,470,584,499	2,897,482,600
30. 대손상각비 (Bad Debt expenses)	824,173,240	3,930,098,385	1,163,814,403
31. 잡비 (Miscellaneous expenses)	838,945,159	591,984,423	653,864,594
VII. 영업이익(Operating income)	813,807,036,195	586,305,430,687	488,714,271,509
VIII. 영업외수익(Non-operating revenues)	116,141,110,059	105,490,000,024	99,193,783,874
1. 이자수익(Interest revenues)	33,803,195,108	33,266,894,464	29,005,911,517
2. 배당금수익(Dividends income)	64,722,000	24,935,040	59,806,800
3. 단기금융상품평가이익 (Gains on valuation of short-term finance instruments)	38,229,274	38,058,026	145,725,482
4. 통화스왑평가이익 (Gains on valuation of currency swaps)	0	0	4,218,876,575
5. 이자율스왑평가이익(Gains on valuation of interest rate swaps)	14,516,361,326	12,598,252,054	0
6. 임대료(Rental revenues)	9,978,099,319	8,901,477,413	8,569,395,276
7. 유가증권처분이익(Gains on sale of marketable securities)	0	24,292,320,332	30,876,653,318
8. 유가증권평가이익(Gains on valuation of marketable securities)	0	0	1,010,456,570
9. 단기매매증권처분이익(Gain on sale of trading securities)	5,994,453,421	0	0
10. 단기매매증권평가이익(Gain on valuation of trading securities)	26,485,202	0	0
11. 외환차익 (Gains on foreign currency transaction)	5,110,543,193	2,499,850,984	1,779,705,699
12. 외화환산이익 (Gains on foreign currency translation)	764,482,085	341,046,994	6,929,453,791
13. 대손충당금환입(Reversal of allowance for doubtful accounts)	36,266,260	769,382,196	0
14. 유형자산처분이익 (Gains on disposition of property, plant and equipment)	18,639,989,752	9,061,475,398	11,942,908,444
15. 사채상환이익 (Gain on redemption of convertible bond)	652,240	2,548,136	0
16. 법인세환급액(Income tax refunds)	358,264,851	678,314,400	0
17. 잡이익(Miscellaneous revenues)	26,809,366,028	13,015,444,587	4,654,890,402
IX. 영업외비용(Non-operating expenses)	259,317,546,678	176,645,275,071	96,069,392,014
1. 이자비용(Interest expenses)	40,981,744,471	31,847,102,590	3,558,587,195
2. 매출채권처분손실	46,665,504	143,252,690	475,593,476

과 목	제 17 기	제 16 기	제 15 기
(Losses on sale of trade receivables)			
3. 통화스왑평가손실(Losses on valuation of currency rate Swaps)	646,254,276	2,264,603,151	0
4. 이자율스왑평가손실(Losses on valuation of Interest rate Swaps)	0	0	3,839,428,474
5. 기타의 대손상각비 (Other bad debt expenses)	18,581,574,224	12,444,942,156	22,016,893,654
6. 유가증권평가손실(Losses on valuation of marketable securities)	0	24,316,028,120	0
7. 유가증권처분손실(Losses on sale of marketable securities)	0	22,615,991,980	47,665,667
8. 매도가능증권감액손실(Available-for-sale securities impairment loss)	1,777,049,932	0	0
9. 지분법평가손실(Losses on valuation of equity method)	1,904,475,126	8,476,218,061	8,160,297,689
10. 재고자산평가손실 (Losses on valuation of inventories)	22,818,112,214	14,853,869,721	13,726,822,912
11. 외환차손 (Losses on foreign currency transaction)	7,313,935,373	7,988,500,874	7,192,615,036
12. 외화환산손실 (Losses on foreign currency translation)	594,419,553	21,111,513,574	167,335,378
13. 연초생산안정화기금전입액 (Leaf tobacco cultivation stabilization fund)	19,589,041,095	0	0
14. 기부금(Donations)	45,693,013,925	22,459,724,178	24,425,593,019
15. 유형자산처분손실 (Losses on disposition of property, plant and equipment)	9,153,327,068	3,221,606,027	2,189,072,574
16. 유형자산감액손실 (Equipment impairment loss)	13,956,088,019	0	0
17. 명예퇴직급여 (Honorary retirement allowance)	4,386,025,860	2,602,294,860	8,632,353,950
18. 사채상환손실 (Loss on redemption of convertible bond)	67,940,748,364	67,666,588	0
19. 법인세추납액 (Additional payment of income taxes)	1,345,848,420	0	0
20. 잡손실(Miscellaneous losses)	2,589,223,254	2,231,960,501	1,637,132,990
X. 경상이익(Gain before extraordinary gains/losses and income taxes)	670,630,599,576	515,150,155,640	491,838,663,369
X I. 특별이익(Extraordinary gains)	0	0	0
X II. 특별손실(Extraordinary losses)	0	0	0
X III. 법인세비용차감전순이익 (Income before income tax expenses)	670,630,599,576	515,150,155,640	491,838,663,369
X IV. 법인세비용(Income tax expenses)	210,531,801,165	166,349,411,334	158,805,092,174
X V. 연결당기순이익 (Consolidated net income for the year)	460,098,798,411	348,800,744,306	333,033,571,195
(기본주당순(경상)이익 : 당기 : 3,728원 전기 : 2,373원) (희석주당순(경상)이익 : 당기 : 3,310원 전기 : 2,092원)			

6. 부문별 재무 현황

가. 사업부문별 재무정보

※ 당사 담배사업이 지배적 단일사업부문에 해당되어 사업부문별 재무정보의 기재를 생략함

(1) 사업부문별 재무현황 : 해당사항 없음

(단위 :)

구분	제 XX 기	제 XX 기	제 XX 기
사업A			
1. 매출액			
외부매출액			
부문간내부매출액			
계			
2. 영업손익			
3. 자산			
(감가상각비 등)	()	()	()
사업B			
1. 매출액			
외부매출액			
부문간내부매출액			
계			
2. 영업손익			
3. 자산			
(감가상각비 등)	()	()	()
사업C			
1. 매출액			
외부매출액			
부문간내부매출액			
계			
2. 영업손익			
3. 자산			
(감가상각비 등)	()	()	()
기타			
1. 매출액			
2. 영업손익			
3. 자산			

(2) 공통 판매비와관리비 및 자산

- 해당사항 없음

(3) 영업손익의 조정

- 해당사항 없음

(4) 기타 사업부문 현황

- 해당사항 없음

나. 지역별 재무정보

※ 외부매출액이나 자산이 연결손익계산서상의 매출액 또는 연결대차대조표상의 총자산의 10%에 해당하는 국가 또는 지역이 존재하지 않아 기재를 생략함

(1) 지역의 구분

- 해당사항 없음

(2) 공시대상 지역부문

- 해당사항 없음

(3) 지역부문별 현황

- 해당사항 없음

(4) 지역별 재무현황 : 해당사항 없음

(단위 :)

구분	제 XX 기	제 XX 기	제 XX 기
본국(국가명칭)			
1. 매출액			
외부매출액			
지역간내부매출액			
계			
2. 영업손익			
3. 자산			
국가 또는 지역A			
1. 매출액			
외부매출액			
지역간내부매출액			
계			
2. 영업손익			
3. 자산			
국가 또는 지역B			
1. 매출액			
외부매출액			
지역간내부매출액			
계			
2. 영업손익			
3. 자산			
기타			
1. 매출액			
2. 영업손익			
3. 자산			

(5) 공통 판매비와관리비 및 자산

- 해당사항 없음

(6) 영업손익의 조정

- 해당사항 없음

7. 합병전·후의 재무제표

가. 합병의 개요

- 해당사항 없음

나. 합병전·후의 재무제표

- 해당사항 없음

다. 합병관련사항

- 해당사항 없음

IV. 감사인의 감사의견 등

1. 감사인(공인회계사)의 감사의견 등

가. 감사인

제 18 기 분기	제 17 기 분기	제 17 기 연간	제 16 기 연간
삼정회계법인	삼정회계법인	삼정회계법인	안건회계법인

나. 당해 사업연도의 분기감사(또는 검토)절차 요약

(1) 감사(검토)절차의 개요

회계감사를 위하여 회계에 관한 장부와 관계서류를 열람하고 재무제표 및 동 부속명세서를 면밀히 검토하였으며, 감사를 실시함에 있어서 필요하다고 인정되는 경우 대조, 실사, 입회, 조회 및 기타 적절한 감사절차를 적용하여 조사

(2) 감사일정 : '04. 10. 14 ~ 10. 16 (3일간)

다. 감사(또는 검토)의견

사업연도	감사의견 및 지적사항 등 요약
제 18 기 분기	본인은 주식회사 케이티앤지의 2004년 9월 30일 현재의 대차대조표, 2004년과 2003년 9월 30일로 종료하는 3개월 및 9개월 회계기간의 손익계산서와 현금흐름표를 검토하였습니다. 검토결과 상기 재무제표가 중요성의 관점에서 한국의 기업회계기준에 위배되어 작성되었다는 점이 발견되지 아니하였습니다.
제 17 기 분기	본인은 주식회사 케이티앤지의 2003년 9월 30일 현재의 대차대조표, 동일로 종료하는 3개월 및 9개월 회계기간의 손익계산서와 현금흐름표를 검토하였습니다. 검토결과 상기 재무제표가 중요성 관점에서 한국의 기업회계기준에 위배되어작성되었다는 점이 발견되지 아니하였습니다.
제 17 기 연간	본 감사인은 주식회사 케이티앤지의 2003년 12월 31일 현재의 대차대조표와 동일로 종료되는 회계연도의 손익계산서, 이익잉여금처분계산서 및 현금흐름표를 감사하였습니다. 본 감사인의 의견으로는 상기 재무제표는 주식회사 케이티앤지의 2003년 12월 31일 현재의 재무상태와 동일로 종료되는 회계연도의 경영성과 그리고 이익잉여금의 변동과 현금흐름의 내용을 한국의 기업회계기준에 따라 중요성의 관점에서 적절하게 표시하고 있습니다.
제 16 기 연간	본 감사인은 주식회사 케이티앤지(구:한국담배인삼공사)의 2002년 12월 31일과 2001년 12월 31일 현재의 대차대조표와 동일로 종료되는 양 회계연도의 손익계산서, 이익잉여금처분계산서 및 현금흐름표를 감사하였습니다. 본 감사인의 의견으로는 상기 재무제표는 주식회사 케이티앤지(구:한국담배인삼공사)의 2002년 12월 31일과 2001년 12월 31일 현재의 재무상태와 동일로 종료되는 양 회계연도의 경영성과 그리고 이익잉여금의 변동과 현금흐름의 내용을 한국기업회계기준에 따라 중요성의 관점에서 적절하게 표시하고 있습니다.

라. 특기사항 요약

사업연도	특 기 사 항(또는 참고사항)
제 18 기 분기	1. 회계변경 회사는 2003년 12월 31일이후 최초로 개시하는 회계연도부터 적용되는 기업회계기준서 제10호, 제12호, 제13호 및 "회계기준적용의견서 04-1"을 반영하여 당분기 재무제표를 작성하였음. 이러한 회계변경으로 인하여 회사는 당기부터 담배소비세등을 제외한 부분을 매출액으로 인식하였음. 한편, 참고목적으로 비교표시되는 전기 분기 재무제표는 비교가능성 제고를 위하여 당기 분기 재무제표 표시방법에 따라 표시하였음. 2. 특수관계자와의 거래 및 채권·채무 회사는 2004년 1월 1일부터 2004년 9월 30일까지의 회계기간동안 (주)바이더웨이 등 특수관계자와 65,008백만원의 매출거래와 11,135백만원의 매입거래 등을 하였음. 상기

사업연도	특기사항(또는 참고사항)
	<p>거래와 관련하여 당분기말 현재 특수관계자에 대한 채권 및 채무잔액은 각각 37,107백만원과 3,189백만원임.</p> <p>3. 연초생산안정화기금총당금 회사는 2003년 1월 24일자로 연연초생산협동조합과 연초생산안정화기금(조성목표액 : 4,100억원)을 2008년말까지 조성하고 조성목표액에 미달하는 경우 회사가 동 미달액을 부담하도록 협약하였는 바, 회사는 매 회계기간 종료일 현재를 기준으로 연초생산안정화기금의 조성목표 미달액을 추정하고 동 미달예상액에 총당하기위하여 회사는 2008년까지의 잔여기간동안 균등하게 연초생산안정화기금을 전입하고 있는 바, 2004년 1월 1일부터 2004년 9월 30일까지의 회계기간동안 회사가 전입한 연초생산안정화기금전입액은 13,562백만원이며, 당분기말 현재 연초생산안정화기금총당금 잔액은 33,151백만원임.</p> <p>4. 흡연피해관련 소송사건의 불확실성 분기검토보고서일 현재 대한민국정부 및 회사를 상대로 손해배상을 청구하는 흡연피해관련소송(소송가액: 407백만원)이 법원에 계류 중에 있으며, 최종 재판결과와는 당분기말 현재 예측할 수 없음.</p> <p>5. 중간재무제표일 이후의 중요사건 회사는 2004년 10월 4일부터 10월 20일까지 자기주식 3,000,000주를 이익소각목적으로 장내에서 취득(취득가액 : 92,068백만원)하였음.</p>
제 17 기 분기	<p>1. 재고자산의 평가 회사는 재고자산에 대하여 취득원가와 순실현가능가액이 다른 경우에는 동 취득원가와 순실현가능가액 중 낮은금액으로 평가하고 있으며, 당분기에 계상한 제품 및 원재료 관련 재고자산평가손실은 각각 6,825백만원과 7,844백만원이고, 전분기에 계상한 제품관련 재고자산평가손실은 4,275백만원임.</p> <p>2. 이익배분제도의 도입 회사는 당기중 목표이익 초과분의 30%에 시장점유율의 변동을 적용하여 계산된 금액에 상당하는 자사주를 우리사주신탁제도(ESOP)를 통해 종업원에게 지급하는 이익배분제도를 도입하였음. 회사는 이러한 이익배분제도의 도입에 따라 당분기중 27,000백만원을 각각 복리후생비와 미지급비용으로 계상하였음.</p> <p>3. 흡연피해 소송사건 관련 불확실성 분기검토보고서일 현재 대한민국 정부 및 회사에게 손해배상을 청구하는 흡연피해 관련 소송(소송금액 407백만원)이 법원에 계류중에 있음. 이러한 소송사건의 결과와 분기재무제표에 어떠한 영향을 미칠 지는 현재로서는 예측할 수 없음.</p> <p>4. 앞담배수매계약 및 연초생산안정화기금총당금 회사는 주요 원재료인 앞담배의 수매와 관련하여 매년 2-3월 연연초 경작자들의 위임을 받은 연연초생산협동조합(이하 "조합 ")과 수매계약을 체결하고 있음. 또한 회사는 조합과 1년 단위로 연초경작지도업무의 위탁계약을 맺고 연초경작지도업무를 조합에 위탁하고 있으며 관련 법률 및 계약에 의거 조합임직원 및 연초경작지도사의 인건비를 지급하고 있음. 또한 회사는 조합과연초생산안정화기금의 조성목표액을 4,100억원으로 하고 2008년말까지 조성하기로 협약하고 있는 바, 연초생산안정화기금에 총당하기 위하여 매 회계연도별 추정액을 부채와 비용으로 각각 계상하고 있으며, 당분기중 이와 관련하여 계상한 연초생산안정화기금총당금과 연초생산안정화기금전입액은 각각 13,750백만원임.</p> <p>5. 특수관계자와의 거래내용 회사는 당분기중 자회사인 주식회사 한국인삼공사에게 서대전지점사옥을 임대하고 임대수익 456백만원을 계상하였으며, 홍삼제품 1,771백만원을 매입하였음. 상기 거래등과 관련하여 당분기말 현재 특수관계자에 대한 채권·채무잔액은 각각</p>

사업연도	특기사항(또는 참고사항)
	205백만원과 1,355백만원임. 6. 회계변경 회사는 2002년 12월 31일 이후 최초로 개시하는 회계연도부터 적용되는 기업회계기준서 제 2호 내지 9호를 반영하여 당분기 재무제표를 작성하였음.
제 17 기 연간	1. 재고자산의 평가 회사는 재고자산에 대하여 취득원가와 순실현가능가액이 다른 경우에는 동 취득원가와 순실현가능가액 중 낮은금액으로 평가하고 있으며, 당기에 계상한 제품 및 원재료 관련 재고자산평가손실은 각각 12,780백만원과 9,896백만원이고, 전기에 계상한 제품 및 원재료 관련 재고자산평가손실은 각각 10,837백만원과 1,745백만원임. 2. 흡연피해 소송사건 관련 불확실성 감사보고일 현재 한국정부 및 회사에게 손해배상을 청구하는 흡연피해 관련 소송(소송금액 407백만원)이 법원에 계류중에 있고 이러한 소송사건의 결과가 재무제표에 어떠한 영향을 미칠지는 현재로서는 예측 할 수 없음. 3. 연초생산안정화기금총당금 회사는 2003년 1월 24일 연연초생산협동조합과 연초생산안정화기금의 조성목표액을 4,100억원으로하고 2008년말까지 조성하기로 협약하고, 연초생산안정화기금의 조성목표 미달예상액에 총당하기 위하여 매회계연도별 추정액을 부채와 비용으로 각각 계상하고 있으며, 당기중 이와 관련하여 계상한 연초생산안정화기금총당금과 연초생산안정화기금전입액은 각각 19,589백만원임. 4. 특수관계자와의 거래내용 회사는 당기중 (주)한국인삼공사 등 특수관계자와의 거래로 인하여 매출 등 62,873백만원과 매입 등 2,974백만원이 발생하였으며, 상기 거래 등과 관련하여 당기말 현재 특수관계자에 대한 채권·채무잔액은 각각 9,014백만원과 1,376백만원임. 5. 회계변경 회사는 2002년 12월 31일 이후 최초로 개시하는 회계연도부터 적용되는 기업회계기준서 제 2호 내지 9호를 반영하여 당기 재무제표를 작성하였음.
제 16 기 연간	1 흡연피해 소송사건 관련 불확실성 감사보고서일 현재 대한민국 정부 및 회사에게 손해배상을 청구하는 흡연피해관련 소송(소송금액 407백만원)이 법원에 계류중에 있고, 이러한 소송사건을 비롯하여 장래 발생할 수도 있는 유사한 소송 등이 재무제표에 어떠한 영향을 미칠지는 현재로서는 예측할 수 없음. 2. 경제적 불확실성 회사의 영업은 한국의 불리한 경제 상황 및 이에 따른 개혁조치에 의하여 직·간접적으로 영향을 받을 수도 있음

2. 최근 3사업연도의 외부감사인에게 지급한 보수 등에 관한 사항

가. 감사용역계약 체결현황

(단위 : 백만원)

사업연도	감사인	내 용	보수	총소요시간
제18분기	삼정회계법인	1분기 재무제표 검토	34	192
		반기 재무제표 검토	39	288
		3분기 재무제표 검토	34	280
제17기	삼정회계법인	1분기 재무제표 검토	30	456
		반기 재무제표 검토	36	420
		3분기 재무제표 검토	30	391
		개별 및 연결재무제표 감사	146	945
제16기	안건회계법인	개별 및 연결재무제표 감사, 분반기	351	2,696

사업연도	감사인	내 용	보수	총소요시간
		재무제표 검토		

나. 외부감사인과의 비감사용역계약 체결현황

(단위 :)

사업연도	계약체결일	용역내용	용역수행기간	보수	비고
제X3분기		해당사항 없음			
제X2기		"			
제X1기		"			

3. 기타

당기중 국세청에 의해 실시된 세무조사결과 87,035백만원의 추정세액이 고지되어 납부하였는 바, 회사는 이와 관련하여 일시적 차이에 대한 법인세 해당액 4,359백만원을 제외한 82,676백만원을 당해 법인세추납액(영업외비용)으로 계상하였음.

V. 지배구조 및 관계회사등의 현황

1. 지배구조의 개요

가. 이사회제도에 관한 사항

(1) 이사회 구성에 관한 사항

(가) 이사회 권한 내용

<전체이사회 의결사항>

- 주주총회 소집과 이에 제출할 안건
- 예산 및 결산의 승인
- 준비금의 자본전입 승인
- 신주 및 사채 발행에 관한 사항
- 장기 자금의 차입에 관한 사항
- 지점의 설치·이전 및 폐지
- 상임이사의 경업승인 및 이사와 회사간의 거래 승인
- 주식관련 명의개서대리인 선임 및 주주명부 폐쇄에 관한 사항
- 사외이사의 보수 및 정보활동비에 관한 사항
- 정관 및 이사회규정의 변경과 사규중 다음 사항의 변경
 - 감사위원회운영규정
 - 경영임원급이상 단위부서의 조직변경 또는 총정원의 증가가 수반되는 직제 규정
 - 경영임원의 보수 및 퇴직금과 직원의 퇴직금에 관한 규정
 - 제7조제1항제2호에 의해 승인된 예산의 증가를 수반하는 직원의 보수에 관한 규정
 - 경영위원회 운영과 관련된 규정
- 30억원을 초과하거나 소유지분의 50%를 초과하는 출자회사 설립 및 타회사 지분참여에 대한 투자
- 30억원을 초과하는 토지와 건물의 취득 및 처분(단, 제7조제1항 제2호에 의한 예산 승인시에 포함된 사항이나 중장기 경영계획 등에 의해 이사회 의결이 있었던 사항은 제외)
- 위원회 위원의 선임
- 기타 법령 및 정관 등에 규정된 사항과 이사회가 필요하다고 인정하는 사항
- 위 각호 이외의 중요한 업무집행에 관한 사항으로 사장 또는 이사회가 필요하다고 판단한 사항

<사외이사회 의결사항>

- 사장후보추천위원회의 구성
- 사장후보 심사기준 결정
- 사장후보와 체결할 경영목표 등에 대한 계약조건 결정
- 사장과 체결한 경영계약 이행여부의 평가와 해임건의에 관한 사항
- 사장 또는 사장후보의 상임이사후보 추천과 사장의 상임이사 해임건의에 대한 동의
- 사장과 상임이사의 보수 및 퇴직금에 관한 사항
- 기타 법령·정관 및 사장의 경영계약서 등에서 규정한 사항

<이사회 보고사항>

- 중간결산 결과
- 위임사항중 중요 사항
- 최근 경영상황과 사장이 필요하다고 인정하거나 이사회에서 요구한 사항

(나) 이사후보의 인적사항에 관한 주총전 공시여부 및 주주의 추천여부

- 이사후보의 인적사항에 관한 주총전 공시(주주총회 소집통지·공고사항)
 - 제출일 : 04. 2. 27(※ 주주총회일 04. 3. 18)
 - 내 용
- 사장 선임의 건

후보자성명	생년월일	임 기	약 력	추천인 최대	주주와의 관계	회사와 최근3년간거래내역

곽영균 (郭泳均)	1951.1.10	2004년도 정기주총일 ~ 2007년도 정기주총일	- 전 한국담배인삼공사 해외사업본부장 - 전 한국담배인삼공사 경영관리본부장 - 현 (주)케이티앤지 전무이사(마케팅본부장)	사장 후보추천위원회	해당사항없음	해당사항없음
--------------	-----------	-----------------------------------	---	------------	--------	--------

- 상임이사 선임의 건(2명)

후보자성명	생년월일	임 기	약 력	추천인	최대주주의관계	회사와 최근3년간거래내역
이광열 (李廣烈)	1956.11.14	2004년도 정기주총일 ~ 2005년도 정기주총일	- 전 한국담배인삼공사 해외사업단장 - 전 한국담배인삼공사 해외사업단장(집행간부) - 현 (주)케이티앤지 해외사업본부장(상무)	사장 후보	해당사항없음	해당사항없음
민영진 (閔泳珍)	1958.8.27	2004년도 정기주총일 ~ 2005년도 정기주총일	- 전 한국담배인삼공사 경영전략단장 - 전 한국담배인삼공사 원료사업단장(집행간부) - 현 (주)케이티앤지 남서울본부장(상무)	사장 후보	해당사항없음	해당사항없음

- 사외이사 선임의 건(1명)

후보자성명	생년월일	임 기	약 력	추천인	최대주주의관계	회사와 최근3년간거래내역
차선각 (車善角)	1942.10. 3	2004년도 정기주총일 ~ 2005년도 정기주총일	- 전 국민일보사 교계협력국장겸 출판국장 - 전 농업기반공사 비상임이사 - 현 한국YMCA 전국연맹 이사 - 현 고려대학교 부속 안산병원 목사	사외이사 후보추천위원회	해당사항없음	해당사항없음

- 감사위원회 위원이 되는 사외이사 선임의 건

후보자성명	생년월일	임 기	약 력	추천인	최대주주의관계	회사와 최근3년간거래내역
김진현 (金鎭炫)	1936. 1. 2	2004년도 정기주총일 ~ 2006년도 정기주총일	- 전 서울시립대 총장 - 전 문화일보 회장 - 현 한국무역협회 객원연구원	이사회	해당사항없음	해당사항없음
이만우 (李晩雨)	1954.11.22	2004년도 정기주총일 ~ 2006년도 정기주총일	- 현 한국 및 미국 공인회계사 - 현 재정경제부 세제발전 심의위원 - 현 고려대학교 경영학과 교수	이사회 및 사외이사후보추천위원회	해당사항없음	해당사항없음
소순무 (蘇淳茂)	1951. 3.23	2004년도 정기주총일 ~ 2006년도 정기주총일	- 전 대법원재판연구원 - 전 서울지법 부장판사 - 현 법무법인 율촌 변호사	이사회 및 사외이사후보추천위원회	해당사항없음	해당사항없음
김병균 (金炳均)	1946.10.22	2004년도 정기주총일 ~ 2006년도 정기주총일	- 전 국무총리실 심사평가심의관 - 전 공정거래위원회 상임위원 - 현 대한투자증권(주) 대표이사 사장	이사회 및 사외이사후보추천위원회	해당사항없음	해당사항없음
이경재 (李景載)	1939. 1.30	2004년도 정기주총일 ~ 2005년도 정기주총일	- 전 한국은행 감사 - 전 중소기업은행 행장 - 현 한국금융연구원 초빙연구위원	이사회 및 사외이사후보추천위원회	해당사항없음	해당사항없음

— 주주의 추천여부 : 주주제안권에 의해 이사선임 의안이 제출된 경우 없음

(다) 사외이사후보추천위원회 설치 및 구성 현황

성 명	사외이사 여부	비 고
오연천	○	당사는 '사외이사가 사외이사후보추천위원회 총원의 2분의1이상이어야 하는 법인'에 해당되며 동 조건을 충족함
김기호	○	
안석교	○	
김충섭	○	
김진현	○	

(라) 사외이사 현황

성명	주요경력	최대주주등과의 이해관계	비고
이만우	1977 : 고려대학교 경영대학 졸업 1984 : 미국 시라큐스대학교 대학원 졸업(회계학석사) 1987 : 미국 조지아대학교 대학원 졸업(경영학박사) 1977-78 : 한국투자금융(주) 사원 1978-80 : 육군복무 1980. 9 : 한국 공인회계사 1980-81 : 삼일회계법인 공인회계사 1981-82 : 한국기술개발(주) 책임관리역 1984-87 : 미국 조지아대학교 강사 1988. 3 : 미국공인회계사 1988-현재 : 고려대학교 경영대학 교수 1991-현재 : 국세청 국세심사위원회 위원 1993-현재 : 재정경제부 세제발전심의위원 1999-현재 : 공정거래위 경제정책자문위원 1999-현재 : 정부투자기관 운영위원회 위원	없음	
오연천	1974 : 서울대학교 정치학과 졸업 1982 : 미국 뉴욕대학교 석사 및 박사 1982-83 : 한국경제연구원(전경련부설) 연구위원 1987 : 인도네시아 공공사업성 자문관 1992-현재 : 정부투자기관 경영평가단 총괄위원 1998-99 : 기획예산위원회 위원 1998-99 : 세계은행 자문관 1998-현재 : 감사원 자문위원 1983-현재 : 서울대학교 교수(행정대학원 원장) 2000-현재 : 기획예산처 자체심사평가위원장	~	
김기호	1959 : 경북고등학교 졸업 1964 : 경북대학교 법정대학 법학과 졸업 1979 : (주)쌍용 이사 1981 : (주)쌍용 상무이사 1984-84 : (주)쌍용 전무이사 1985-91 : (주)쌍용 사장 1992-96 : 쌍용중공업(주) 대표이사 사장 1996-98 : 쌍용그룹 부회장 1999-03 : 인천국제공항공사 사외이사 현재 STX조선 주식회사 상임고문	~	
안석교	1968 : 서울대학교 문리과대학(문학사) 1975 : 독일 Freiburg대학 경제학(학사/석사) 1978 : 독일 Freiburg대학 경제학(박사) 1984-85 : 독일 흥볼트재단 교환교수 1990. 2 : 외무부 정책자문위원 1991-92 : 경제기획원 제7차 5개년계획 계획위원 1996-97 : 한양대학교 중·소 연구소장 1999-2000 : 한국 동북아 경제학회 회장 1979. 8-현재 : 한양대학교 경제학과 교수 1994.4-현재 : 대통령자문 정책기획위원회 위원 (경제분과위원장) 1998. 5-현재 : 제2건국 범국민추진위원회 추진위원	~	
소순무	1974 : 서울대 법과대학 졸업 1977 : 서울대학교 대학원 졸업(법학석사)	"	

	1999 : 경희대학교 대학원 졸업(법학박사) 1978 : 사법시험 제20회 합격 1980 : 수원지방법원 판사 1990 : 서울고등법원 판사 1993 : 대법원 재판연구관 1998 : 서울지방 서부지원 부장판사 1999 : 서울지방법원 부장판사 2000-현재 : 변호사 2001-현재 : 국세심판원 비상임심판관, 2001-현재 : 영산대학교 법무대학원 겸임교수		
김충섭	1960 : 광주제일고 졸업 1965 : 서울대학교 약학과 졸업 1967 : 서울대학교 약학 석사 1971 : 델라웨어대 유기화학 박사 1971 : 델라웨어대 화학과 연구원 1972 : 미국 듀크대학교 화학과 연구원 1974 : 한국과학기술원 선임연구원 1978 : 한국과학기술원 책임연구원 1980 : 독일 훔볼트장학재단 초빙연구원 1984 : 유한양행 중앙연구소 소장 1990 : 제일제당 종합연구소 소장 1990 : 제일제당 전무이사 1994 : 고려대학교 겸임교수 1995 : 한국과학기술연구원 책임연구원 1999-현재 : 한국화학연구원 원장	~	
김진현	1958 : 서울대학교 사회학과 졸업 1995 : 고려대학교 대학원 명예경제학 박사 1995 : 고려대학교 대학원 명예공학 박사 1957-66 : 동아일보 기자 1967-80 : 동아일보 논설위원 1974-80 : 조세제도 심의위원 1981-84 : 한국경제연구원 대표이사부원장 1988-90 : 동아일보 상무이사 1990-93 : 과학기술처장관 1994-96 : 한국경제신문 회장 1995-99 : 서울시립대 총장 2000-01 : 문화일보 회장 2001-현재 : (주)LG 사외이사 2002-현재 : 신문발행인포럼 이사 한국무역협회 수석객원연구원	~	
이경재	1957 : 경북고등학교 졸업 1961 : 서울대학교 경제학과 졸업 1960 : 행정고등고시 합격 1983 : 한국은행 청주지점 지점장 1986 : 한국은행 뉴욕사무소 소장 1989 : 한국은행 자금부 부장 1992 : 은행감독원 부원장보 1993. 5-1995. 9 : 한국은행 이사 1995. 9-1997. 7 : 한국은행 감사 1997. 7-1998. 5 : 금융결제원 원장 1998. 5-2001. 5 : 중소기업은행 은행장 2001. 8-현재 : 동양대학교 초빙교수 2001.11-현재 : 한국금융연구원 초빙연구위원 2002. 3-현재 : 대구은행 사외이사	~	2004.3.18선임
김병균	1969 : 서강대학교 영문학과 졸업	~	2004.3.18선임

	1978 : 서울대학교 대학원 신문학과 졸업(문학석사) 1983 : 미국 Vanderbilt 대학원 졸업(경제학 석사) 1990 : 국방대학원 졸업 1999 : 명예공학박사(국립금오공과대학) 2002 : 명예경제학박사(중부대학교) 1968 : 코리아 헤럴드 기자 1972 : 재무부장관 비서관 1974 : 경제기획원장관 비서관 1978 : 경제기획원 과장(서기관) 1988 : 경제기획원 대외경제조정실 제3협력관 1991 : 부총리 비서실장(이사관) 1993-1994 : 경제기획원 심사평가국장 1994-1996 : 국무총리실 심사평가심의관 1996-1998 : 공정거래위원회 상임위원 1998. 9-2001. 3 : 기술신용보증기금 이사장 2001. 3-현재 : 대한투자증권(주) 대표이사 사장		
차선각	1960 : 부산고등학교 졸업 1964 : 부산수산대학 졸업 1984 : 장로회신학대학 신학대학원 졸업 1993 : 한신대학교 목회학박사원 수료 1972. 7-1975. 4 : 한국기독교학생회총연맹 간사 및 총무대행 1992. 6-1995. 3 : 대한기독교교육협회 총무 1995. 4-1996.12 : 기독교교육개발원장 1997.12-1998.11 : 국민일보사 교계협력국장 겸 출판국장 2000.11-2003.10 : 농업기반공사 비상임이사 1997. 2-현재 : 고려대학교 안산병원교회 담임목사 2003. 3-현재 : 안산YMCA 이사장 2003. 4-현재 : 한국YMCA 전국연맹 이사	~	2004.3.18선임

<사외이사의 권한사항>

- 사장을 포함한 상임이사가 참여할 수 없는 이사회 의 심의·의결사항 (이사회규정 제7조제2항)
: '(가) 이사회 의 권한 내용' 참조
- 자료요구권(이사회규정 제13조)
 - ① 사외이사는 최적의 의사결정 수행을 위하여 상임이사 및 경영임원의 직무와 관련한 필요자료의 제출을 요구할 수 있다. 이 경우 특별한 사유가 없는 한 즉시 응해야 한다.
 - ② 사외이사는 사장 경영실적평가와 관련하여 필요한 사항에 대한 확인조사 및 자료요구를 할 수 있다. 이 경우 특별한 사유가 없는 한 즉시 응해야 한다.
- 자문(이사회규정 제14조)
 - ① 사외이사는 필요한 경우에 회사의 비용으로 외부전문가의 자문을 받을 수 있다.
 - ② 사외이사가 전항에 의하여 외부전문가의 자문을 받은 경우에는 자문의 배경, 내용, 자문 후 취한 조치 및 그 효과를 이사회에 보고하여야 한다

(마) 이사의 손해배상책임보험 가입여부

성명	보험료	보험금	회사 부담금	비고
곽영균, 이광열 민영진, 이만우 오연천, 김기호 안석교, 소순무 김충섭, 김진현 김경재, 김병균 차선각	연238,500천원	200억원	연238,500천원	

(2) 이사회 운영에 관한 사항

(가) 이사회 운영규정의 주요내용

－ 이사회 권한사항(이사회규정 제7조)

- '(1)이사회 구성에 관한 사항중 (가)이사회 권한 내용' 참조

－ 운영절차

○ 소집절차(제9조)

- 정기이사회 : 2월, 4월, 6월, 8월, 10월, 12월에 각 1회 개최
- 임시이사회 : 각 이사의 요구에 의하여 의장이 소집
- 간사가 회의일 5일전까지 각 이사에겐 서면 또는 구두로 소집내용 통보
- ※ 이사 전원의 동의가 있을 때에는 소집절차 생략 가능

○ 의사 및 결의(제10조)

- 재적이사 과반수 출석과 출석이사 과반수 찬성으로 결의
- ※ 사장 및 상임이사 해임건의에 대하여는 사외이사 재적원수의 3분의2 찬성

으로 함

○ 의사록(제11조)

- 간사가 이사회 의사에 관하여 안건, 경과와 결과 및 반대하는 자와 반대이

유를 기록한

의사록을 작성

- 출석한 이사의 기명날인 또는 서명을 받아 비치·관리

－ 권한위임 사항

○ 위원회(제14조)

- ① 운영위원회(상임이사 1인, 사외이사 4인)
: 이사회 및 위원회 의제 발굴 및 선정에 대한 의결 등
 - ② 성과·리스크관리위원회(사외이사 5인)
: 사장후보 심사기준결정에 대한 의결, 예산안에 대한 의결 등
 - ③ 공익·투명경영위원회(상임이사 1인, 사외이사 3인)
: 기업가치관 및 윤리정책 입안에 대한 의결 등
- ※ 세부사항은 (라) 이사회내의 위원회 구성현황과 그 활동내역 참조

○ 경영위원회(제19조)

- 회사의 업무집행에 관한 주요사항중 이사회에서 위임한 사항을 심의·결정하

기위하여

경영위원회를 둘 수 있음

- 경영위원회의 구성과 운영에 관한 사항은 별도의 경영위원회운영규정으로 정

함

(나) 이사회 주요활동내역

회차	개최일자	의안내용	가결여부	비고 (참석인원)
1	1.7	의결 1호 : 특정금전신탁 계약기간 연장(안)	원안의결	사외이사 9 상임이사 3
2	1.7	의결1호 : 경영계약서(안) 의결2호 : 상임이사의보수지급규정중 개정규정(안) 의결3호 : 상임이사의퇴직금지급규정중 개정규정(안) 의결4호 : 이사의 연간보수한도액 책정(안)	원안의결 원안의결 원안의결 수정의결	사외이사 9 (사외이사회)
3	1.19	의결1호 : 정관 개정(안) 의결2호 : 감사위원회운영규정 개정(안) 의결3호 : 사외이사보수및활동비지급규정 제정(안) 보고1호 : 2003년 이사회 전체활동 평가결과	원안의결 원안의결 수정의결 원안접수	사외이사 10 상임이사 3
4	1.19	의결1호 : 사장후보추천위원회 구성(안)	원안의결	사외이사 10 (사외이사회)
5	2.5	의결1호 : 「영진약품(주)」 주식 처리방안(안) 의결2호 : 사외이사후보추천위원회 구성(안) 의결3호 : 상임이사후보자격심사위원회 구성(안) 보고1호 : 자사주 매입·소각 관련 경과사항	원안의결 원안의결 원안의결 원안접수	사외이사 9 상임이사 3
6	2.11	의결1호 : 자기주식 처분(안) 의결2호 : 제17기 영업보고서	원안의결 원안의결	사외이사 10 상임이사 3

		의결3호 : 제17기 대차대조표,손익계산서,이익잉여금처분계산서 보고1호 : 내부회계관리제도 운영실태 보고 보고2호 : 내부회계관리제도 운영실태 평가보고	원안의결 원안접수 원안접수	
7	2.11	의결1호 : 2003년도 단기경영평가(안) 의결2호 : 2001-2003년도 장기경영평가(안)	원안의결 원안의결	사외이사 10 (사외이사회)
8	2.27	의결1호 : KT&G 상임이사 후보 동의(안)	원안의결	사외이사 10 (사외이사회)
9	2.27	의결1호 : KT&G 감사위원회 위원 후보 추천 의결2호 : 제17기 정기주주총회 개최(안) 의결3호 : 자기주식 처분(안) 의결4호 : KGC 유상감자 추진(안) 보고1호 : KT&G 차기 사장후보 선정결과 보고	원안의결 원안의결 원안의결 원안의결 원안접수	사외이사 9 상임이사 3
10	3.12	의결1호 : 「태아산업(주)」 인수(안) 보고1호 : 「영진약품(주)」 인수 관련사항 보고	원안의결 원안접수	사외이사 9 상임이사 3
11	3.16	의결1호 : 내부회계관리규정 개정(안) 의결2호 : 중장기 종합경영계획(안)	원안의결 원안의결	사외이사 10 상임이사 3
12	3.26	의결1호 : 이사회규정 개정(안) 의결2호 : 이사회내위원회 위원선임(안) 보고1호 : 내부회계관리자 지정보고	원안의결 원안의결 원안접수	사외이사 10 상임이사 3
13	3.26	의결1호 : 선임사외이사 선임(안) 의결2호 : 상임이사 기본연봉 결정(안)	김진현 이사선임 원안의결	사외이사 10 (사외이사회)
14	4.16	의결1호 : 자기주식 처분(안)	원안의결	사외이사 10 상임이사 3
15	4.27	의결1호 : 감사위원회운영규정 개정(안) 보고1호 : 2004년 1/4분기 결산보고	원안의결 수정접수	사외이사 9 상임이사 3
16	5.13	보고1호 : 흡연소송 진행사항 보고 보고2호 : 2004년 1분기 경영실적에 대한 주요주주의 반응	원안접수 원안접수	사외이사 9 상임이사 3
17	6.11	보고1호 : 세무조사 결과 보고 보고2호 : 대투보유 KT&G지분매각 진행사항 보고	원안접수 원안접수	사외이사 10 상임이사 3
18	7.21	보고1호 : 영진약품(주) 경영현황 보고	원안접수	사외이사 10 상임이사 3
19	7.30	보고1호 : 2004년 반기 결산보고 보고2호 : 내부회계관리제도 운영실태 점검보고 보고3호 : 내부회계관리제도 운영실태 평가보고 보고4호 : 2004년 상반기 주요경영성과	원안접수 원안접수 원안접수 원안접수	사외이사 10 상임이사 3
20	8.12	의결1호 : 자기주식 매입(안) 의결2호 : 영진약품(주) 유상증자 투자계획(안)	원안의결 원안의결	사외이사 10 상임이사 3
21	8.12	보고1호 : 조세부과에 대한 불복수행 대리인 선임 평가결과 보고	원안접수	사외이사 10 (사외이사회)
22	9.17	의결1호 : 본인출연 ESOP 자기주식 처분(안) 의결2호 : 퇴임임원 상여금 및 퇴직금 지급용 자기주식 처분(안) 의결3호 : 연초·인삼 경작시험장 확보 계획(안) 보고1호 : 해외EB 콜옵선행사 검토	원안의결 원안의결 원안의결 원안접수	사외이사 10 상임이사 3
23	9.22	의결1호 : 자기주식 소각(안)	원안의결	사외이사 10 상임이사 3

(다) 이사회에서의 사외이사의 주요활동내역

회 차	개최일자	사외이사 참석인원	비 고
1	1.7	9(10)	
2	1.7	9(10)	의결 1호 : 경영계약서(안)

회 차	개최일자	사외이사 참석인원	비 고
			- 계약서내용을 보다 명확히 하기 위해 일부 문구를 수정함
3	1.19	10(10)	보고 1호 : 2003년 이사회 전체활동 평가결과 - 평가항목중 상대적으로 낮은 점수를 받은 항목을 개선하도록 함
4	1.19	10(10)	
5	2.5	9(10)	의결 1호 : 「영진약품(주)」 주식 처리방안(안) - 영진약품의 주식에 대한 처리사항에 대해 지속적으로 이사회에 보고토록 함
6	2.11	10(10)	
7	2.11	10(10)	의결 1호 : 2003년도 단기경영평가(안) - 사업다각화 및 홍보·마케팅 부문에 대한 심도있는 분석과 개선방안 모색
8	2.27	9(10)	
9	2.27	9(10)	
10	3.12	9(10)	의결 1호 : 「태아산업(주)」 인수(안) - 기업가치의 평가를 위해 두 개의 회계법인의 평가금액을 산술평균하는 과거의 방식을 탈피하여 기업인수와 관련한 Cost문제도 고려하도록 함 보고 1호 : 「영진약품(주)」 인수 관련사항 보고 - KT&G 임직원이 출자회사 및 자회사의 비상임이사로 파견될 경우 보수 및 책임에 관한 종합적인 규정의 정비 요구
11	3.16	10(10)	
12	3.26	10(10)	
13	3.26	10(10)	의결 1호 : 선임사외이사 선임(안) - 선임사외이사로 김진현 이사 선임
14	4.16	10(10)	
15	4.27	9(10)	보고1호 : 2004년 1/4분기 결산보고 - 전년도 파생금융상품의 회계처리 오류 건에대해 오류발생원인을 재무제표 주석 상에 공시하도록 함
16	5.13	9(10)	
17	6.11	10(10)	
18	7.21	10(10)	보고 1호 : 영진약품(주) 경영현황 보고 - 영진약품의 기업이미지 쇄신과 발전방향에 대한 적극적이고 입체적인 계획 수립을 요구
19	7.30	10(10)	
20	8.12	10(10)	
21	8.12	10(10)	
22	9.17	9(10)	의결 3호 : 연초·인삼 경작시험장 확보계획(안) - 시험장 매입단계에서 발생할 수 있는 문제에 대해 관련부처와 충분한 협의를 거쳐 추진하도록 요구
23	9.22	10(10)	

(라) 이사회내의 위원회 구성현황과 그 활동내역

1) 이사회내의 위원회 구성과 기능

① 운영위원회

○ 인원구성 : 상임이사 1인(이광열), 사외이사 4인(오연천, 김기호, 김충섭, 안석교)

○ 기능(권한사항)

- 이사회 및 위원회 의제발굴 및 선정에 대한 의결
- 이사회 및 위원회의 운영기준 설정에 대한 의결
- 각 위원회의 운영에 관한 사항의 의결
- 지점의 설치·이전 및 폐지, 주식관련 명의개서대리인 선임 및 주주명부 폐쇄에 관한 사항, 사외이사의 보수 및 정보활동비에 관한사항에 대한 의결
- 정관 및 이사회규정의 변경에 대한 사전심의

- 경영임원급이상 단위부서의 조직변경 또는 총정원의 증가가 수반되는 직제규
 - 30억원을 초과하거나 소유지분의 50%를 초과하는 출자회사 설립 및 타회사 지
- 투자에 대한 사전심의

정에 대한 의결
분참여에 대한

② 성과·리스크관리위원회

○ 인원구성 : 사외이사 5인(안석교, 이만우, 오연천, 김기호, 김진현)

○ 기능(권한사항)

- 사장후보 심사기준 결정에 대한 의결
- 사장후보와 체결할 경영목표 등에 대한 계약조건 결정 의결
- 예산안에 대한 의결
- 경영임원의 보수 및 퇴직금에 관한 규정과 직원의 퇴직금에 관한 규정 의결
- 사장과 상임이사의 보수 및 퇴직금에 관한 사항 사전심의
- 이사회에서 승인된 예산의 증가를 수반하는 직원의 보수에 관한 규정에 대한
- 매년 사장의 요청에 의한 경영계약서상의 경영평가지표와 가중치의 변경에 대
- 사장의 경영평가 및 보상에 대한 의결
- 중장기 종합경영계획에 대한 사전심의
- 당면 리스크 및 미래에 예측되는 경영리스크의 사전점검 및 대책에 대한 사전

의결
한 의결
심의

③ 공익·투명경영위원회

○ 인원구성 : 상임이사 1인(민영진), 사외이사 3인(김충섭, 소순무, 차선각)

○ 기능(권한사항)

- 기업가치관 및 윤리정책 입안에 대한 의결
- 이사 윤리행동 강령 및 관리에 대한 의결
- 소비자·임대배경작농민 보호와 관련된 중요한 사항에 대한 의결
- 노사관계 및 종업원의 후생복지에 관한 중요한 사항에 대한 의결
- 사회공헌 활동과 관련된 공익사업의 발굴에 관한 사항에 대한 의결
- 5천만원을 초과하는 공익활동 참여에 관한 사항에 대한 의결
(단, 5억원 초과시는 사전심의)
- 독점규제및공정거래에관한법률상의 내부거래에 대한 사전심의
(거래금액 100억원 이상)

※ 감사위원회 : 「나. 감사제도에 관한 사항」 참조

※ 위원회 운영(이사회규정 제16조)

- 위원회의 위원장은 사외이사중 호선
- 정관상의 사장후보추천위원회, 사외이사후보추천위원회 및 위원회의 위원장은 대표이사 또는 소속위원의 요청에 의하여 위원회를 소집하고 회무를 통괄. 다만, 위원장이 참석할 수 없는 경우에는 소속위원회의 사외이사중 위원장의 지명을 받은 이사가 위원장의 직무를 대행
- 정관상의 위원회 및 위원회는 결의된 사항을 결의일로부터 3일이내에 각 이사에 통지. 이 경우 이를 통지받은 이사는 이사회에 소집을 요구할 수 있으며, 이사회는 위원회가 결의한 사항에 대하여 다시 결의할 수 있음
- 위원회는 위임받은 의결사항에 대하여 위원회의 결의나 위원장의 직권으로 이사회에서 의결하는 것이 필요하다고 판단한 경우 이사회에 회부. 이 경우에도 사전심의의 결과는 이사회에 보고

2) 위원회별 활동내역

① 운영위원회

회차	개최일자	의안내용	의결(심의)	비고 (참석인원)
1	1.13	심의1호 : 영진약품 주식처분(안) 심의2호 : 정관 개정(안) 심의3호 : 사외이사보수및활동비지급규정 제정(안)	재심의 원안의결 수정의결	사외이사 3 상임이사 1
2	1.29	심의1호 : 「영진약품(주)」 주식처분(안) 보고1호 : YTN감자 및 액면분할 추진	수정의결 원안접수	사외이사 4 상임이사 1
3	2.18	의결1호 : 지점 이전(안) 심의1호 : KGC 유상감자 추진(안)	원안의결 원안의결	사외이사 4 상임이사 1

4	2.26	심의1호 : KT&G감사위원회 위원후보 추천(안)	원안의결	사외이사 4 상임이사 1
5	3.9	심의1호 : 「태아산업(주)」 인수(안) 보고1호 : 「영진약품(주)」 인수관련사항 보고	원안의결 원안접수	사외이사 4 상임이사 1
6	3.24	심의1호 : 이사회규정 개정(안) 심의2호 : 이사회내위원회 위원선임(안)	원안의결 원안의결	사외이사 3
7	4.9	보고1호 : (주)셀트리온 현안사항 보고	원안접수	사외이사 4 상임이사 1
8	6.11	의결1호 : 지점 이전(안)	원안의결	사외이사 4 상임이사 1
9	7.2	보고1호 : 연초·인상 경작시험장 확보계획 보고2호 : 영진약품(주) 경영현황 보고	원안접수 원안접수	사외이사 4 상임이사 1
10	8.5	심의1호 : 영진약품(주) 유상증자 투자계획(안)	원안접수	사외이사 4 상임이사 1

② 성과·리스크관리위원회

회차	개최일자	의안내용	의결(심의)	비고 (참석인원)
1	1.19	의결1호 : KT&G CEO선임기준(안) 의결2호 : 2003년도 경영평가 계량실사 외부전문가 선정(안)	수정의결 원안의결	사외이사 4
2	1.29	보고1호 : KT&G 주요경영실적 보고	수정접수	사외이사 4
3	2.9	의결1호 : 주식선택보상제 운영지침(안) 심의1호 : 2003년도 단기경영평가(안) 심의2호 : 2001~2003년도 장기경영평가(안)	수정의결 원안의결 원안의결	사외이사 4
4	3.15	의결1호 : 경영계약서 조정(안) 심의1호 : 중장기 종합경영계획(안)	수정의결 원안의결	사외이사 4
5	3.24	심의1호 : 상임이사 기본연봉 결정(안)	원안의결	사외이사 3
6	4.27	보고1호 : 2004년 1/4분기 사업 및 예산 집행실적 보고	원안접수	사외이사 4
7	7.29	보고1호 : 2004년 상반기 주요 경영성과	원안접수	사외이사 5
8	9.22	의결1호 : 고객만족도 조사 및 평가계획(안)	수정의결	사외이사 5

③ 공익·투명경영위원회

회차	개최일자	의안내용	가결여부	비고 (참석인원)
1	3.26	의결1호 : 공익·투명경영위원회 위원장 선임(안)	김충섭 위원선임	사외이사 3 상임이사 1
2	4.16	의결1호 : 세계평화포럼 지원(안)	재심의	사외이사 3 상임이사 1
3	6.24	의결1호 : 윤리규범 개정(안) 의결2호 : 바른경제동인회 지원(안)	수정의결 원안의결	사외이사 3
4	9.3	의결1호 : (사)국가경영전략연구원 지원(안) 보고1호 : 임·단협 추진현황 보고	원안의결 원안접수	사외이사 3 상임이사 1
5	9.17	의결1호 : 한국광생보호공단의 무의탁 생활관 매입 지원(안)	원안의결	사외이사 3 상임이사 1

※ 감사위원회 : 사외이사 5명(이만우, 김진현, 소순무, 김병균, 이경재),

회차	개최일자	의안내용	가결여부	비고
1	1.13	심의 1호 : 감사위원회운영규정 개정(안)	수정의결	사외이사 3 상임이사 1
2	1.27	보고1호 : 2003년도 4/4분기 내부감사결과 보고2호 : 2003년도 감사결과 주요 제도개선 실적보고	원안접수 원안접수	사외이사 3 상임이사 1
3	2.6	심의1호 : 제17기 영업보고서 심의2호 : 제17기 대차대조표, 손익계산서, 이익잉여금처분계산서	원안의결 원안의결	사외이사 3 상임이사 1

		의결1호 : 내부회계관리제도 운영실태 평가보고(안) 보고1호 : 내부회계관리제도 운영실태 보고	원안의결 원안접수	
4	2.27	의결1호 : 제17기 정기주주총회 의안 심사(안) 의결2호 : 2003 사업년도 감사보고서(안)	원안의결 원안의결	사외이사 3 상임이사 1
5	3.26	의결1호 : 감사위원회 위원장 선임(안) 의결2호 : 내부감사부서 책임자 임원(안)	이만우 위원선임 원안의결	사외이사 5
6	4.23	심의1호 : 감사위원회운영규정 개정(안) 보고1호 : 2004년 1/4분기 결산보고 보고2호 : 내부감사 기능 및 역할 재정립 보고3호 : 2004년도 1/4분기 감사결과	원안의결 원안접수 원안접수 원안접수	사외이사 4
7	6.9	보고1호 : 세무조사 결과보고	원안접수	사외이사 5
8	7.29	보고1호 : 2004년 반기 결산보고 보고2호 : 내부회계관리제도 운영실태 점검보고 보고3호 : 2004년 2/4분기 내부감사결과 의결1호 : 내부회계관리제도 운영실태 평가보고	원안접수 원안접수 원안접수 원안의결	사외이사 5
9	9.21	보고1호 : 해외 담배수출 보도자료 관련보고	원안접수	사외이사 5

* 감사위원회 관련사항은 「감사제도에 관한 사항」 참조

나. 감사제도에 관한 사항

(1) 감사기구 관련 사항

(가) 감사위원회(감사) 설치여부, 구성방법 등

① 감사위원회 설치(2001. 3. 26)

－ 목적

○ 경영진에 대한 적절한 감독과 지원 및 재무정보의 투명성·신뢰성 제고를 위해 내부감사기구의 독립성 및 역할 강화

○ 기업지배구조 개선

－ 권한과 책임

○ 권한

- 이사의 직무집행 감사
- 이사에 대한 영업보고 요구 및 회사의 재산상태 조사
- 이사의 위법·부당행위에 대한 유지청구
- 임시주주총회 소집청구
- 자회사에 대한 영업보고 요구 및 재산상태 조사

○ 책임

- 이사의 위법·부당행위에 대한 이사회 보고의무
- 주주총회에 제출할 의안에 대한 조사 및 의견진술

－ 운영방안

○ 소집

- 정기회의 : 매분기 첫째월 마지막주
- 임시회의 : 필요시 수시 개최

○ 성립과 결의

- 재적위원 과반수의 출석으로 성립, 출석위원 과반수 찬성으로 의결

○ 부의사항

- 의결사항 :

결산안

기업재무활동의 건전성과 타당성 검토

중요한 회계처리기준이나 회계추정 변경의 타당성 검토

내부통제시스템의 평가

위원회의 임시주주총회 소집요구

위원회가 외부전문가의 자문을 받을 경우

외부감사인의 선임 및 해임

외부감사인의 감사활동에 대한 평가

내부감사부서 책임자 임면에 대한 동의

감사위원회운영규정 개정에 관한 사항
 기타 각 위원이 필요하다고 인정한 사항

- 보고사항 :
 - 연간감사계획 개요
 - 분기 및 반기결산 결과
 - 내부감사결과 중요사항
 - 반기 내부회계관리제도 운용실태
 - 기타 각 위원이 필요하다고 인정한 사항

○ 소집절차

- 간사는 회의개최일 3일전까지 서면 또는 구두로 소집내용 통보
 - ※ 위원 전원 동의시 소집절차 생략 가능

○ 의사록 및 감사록의 작성

② 구성방법

- 위원수 : 사외이사 5명(이만우, 소순무, 김진현, 김병균, 이경재)
- 위원장 : 이만우

(나) 감사위원회(감사)의 감사업무에 필요한 경영정보접근을 위한 내부장치 마련 여부

- 결산안은 감사위원회에 부의토록하여 의결을 하며, 분기 및 반기결산 결과는 보 고사항으로 하고 있음
- 감사인은 감사상 필요한 때에는 관계서류, 장부, 증빙서 및 물품 등의 제출요구, 관계자의 출석 및 답변 요구 등의 권한을 가지며, 각 사업부서는 사장이 따로 정 한 일정범위의 업무에 대하여 최종결재자의 결재후에 그 사본을 감사실로 지체 없이 제출토록하여 효과성 및 문제점 유무 등을 검토하여 경영정보에 접근

(다) 감사위원회(감사)의 인적사항

성명	주요경력	비고
이만우	1977 : 고려대학교 경영대학 졸업 1984 : 미국 시라큐스대 대학원 졸업(회계학석사) 1987 : 미국 조지아대 대학원 졸업(경영학박사) 1977-78 : 한국투자금융(주) 사원 1978-80 : 육군복무 1980. 9 : 한국 공인회계사 1980-81 : 삼일회계법인 공인회계사 1981-82 : 한국기술개발(주) 책임관리역 1984-87 : 미국 조지아대학교 강사 1988. 3 : 미국공인회계사 1988-현재 : 고려대학교 경영대학 교수 1991-현재 : 국세청 국세심사위원회 위원 1993-현재 : 재정경제부 세제발전심의위원 1999-현재 : 공정거래위 경제정책자문위원 1999-현재 : 정부투자기관 운영위원회 위원	사외이사 (위원장)
소순무	1974 : 서울대 법과대학 졸업 1977 : 서울대학교 대학원 졸업(법학석사) 1999 : 경희대학교 대학원 졸업(법학박사) 1978 : 사법시험 제20회 합격 1980 : 수원지방법원 판사 1990 : 서울고등법원 판사 1993 : 대법원 재판연구관 1998 : 서울지방 서부지원 부장판사 1999 : 서울지방법원 부장판사 2000-현재 : 변호사 2001-현재 : 국세심판원 비상임심판관, 2001-현재 : 영산대학교 법무대학원 겸임교수	사외이사

성명	주요경력	비고
김진현	1958 : 서울대학교 사회학과 졸업 1995 : 고려대학교 대학원 명예경제학 박사 1995 : 고려대학교 대학원 명예공학 박사 1957-66 : 동아일보 기자 1967-80 : 동아일보 논설위원 1974-80 : 조세제도 심의위원 1981-84 : 한국경제연구원 대표이사부원장 1988-90 : 동아일보 상무이사 1990-93 : 과학기술처장관 1994-96 : 한국경제신문 회장 1995-99 : 서울시립대 총장 2000-01 : 문화일보 회장 2001-현재 : (주)LG 사외이사 2002-현재 : 신문발행인포럼 이사 한국무역협회 수석객원연구원	사외이사
김병균	1969 : 서강대학교 영문학과 졸업 1978 : 서울대학교 대학원 신문학과 졸업(문학석사) 1983 : 미국 Vanderbilt 대학원 졸업(경제학 석사) 1990 : 국방대학원 졸업 1999 : 명예공학박사(국립금오공과대학) 2002 : 명예경제학박사(중부대학교) 1968 : 코리아 헤럴드 기자 1972 : 재무부장관 비서관 1974 : 경제기획원장관 비서관 1978 : 경제기획원 과장(서기관) 1988 : 경제기획원 대외경제조정실 제3협력관 1991 : 부총리 비서실장(이사관) 1993-1994 : 경제기획원 심사평가국장 1994-1996 : 국무총리실 심사평가심의관 1996-1998 : 공정거래위원회 상임위원 1998. 9-2001. 3 : 기술신용보증기금 이사장 2001. 3-현재 : 대한투자증권(주) 대표이사 사장	사외이사
이경재	1957 : 경북고등학교 졸업 1961 : 서울대학교 경제학과 졸업 1960 : 행정고등고시 합격 1983 : 한국은행 청주지점 지점장 1986 : 한국은행 뉴욕사무소 소장 1989 : 한국은행 자금부 부장 1992 : 은행감독원 부원장보 1993. 5-1995. 9 : 한국은행 이사 1995. 9-1997. 7 : 한국은행 감사 1997. 7-1998. 5 : 금융결제원 원장 1998. 5-2001. 5 : 중소기업은행 은행장 2001. 8-현재 : 동양대학교 초빙교수 2001.11-현재 : 한국금융연구원 초빙연구위원 2002. 3-현재 : 대구은행 사외이사	사외이사

(2) 감사위원회(감사)의 주요활동내역

- 이사회 참석 의견제시

회차	개최일자	의안내용	가결여부	비고
1	1.7	의결1호 : 특정금전신탁 계약기간 연장(안)	원안의결	
2	1.7	의결1호 : 경영계약서(안) 의결2호 : 상임이사의보수지급규정중 개정규정(안) 의결3호 : 상임이사의퇴직금지급규정중 개정규정(안) 의결4호 : 이사의 연간보수한도액 책정(안)	원안의결 원안의결 원안의결 수정의결	
3	1.19	의결1호 : 정관 개정(안) 의결2호 : 감사위원회운영규정 개정(안) 의결3호 : 사외이사보수및활동비지급규정 제정(안) 보고1호 : 2003년 이사회 전체활동 평가결과	원안의결 원안의결 수정의결 원안접수	
4	1.19	의결1호 : 사장후보추천위원회 구성(안)	원안의결	
5	2.5	의결1호 : 「영진약품(주)」 주식 처리방안(안) 의결2호 : 사외이사후보추천위원회 구성(안) 의결3호 : 상임이사후보자격심사위원회 구성(안) 보고1호 : 자사주 매입·소각 관련 경과사항	원안의결 원안의결 원안의결 원안접수	
6	2.11	의결1호 : 자기주식 처분(안) 의결2호 : 제17기 영업보고서 의결3호 : 제17기 대차대조표,손익계산서,이익잉여금처분계산서 보고1호 : 내부회계관리제도 운영실태 보고 보고2호 : 내부회계관리제도 운영실태 평가보고	원안의결 원안의결 원안의결 원안접수 원안접수	
7	2.11	의결1호 : 2003년도 단기경영평가(안) 의결2호 : 2001-2003년도 장기경영평가(안)	원안의결 원안의결	
8	2.27	의결1호 : KT&G 상임이사 후보 동의(안)	원안의결	
9	2.27	의결1호 : KT&G 감사위원회 위원 후보 추천 의결2호 : 제17기 정기주주총회 개최(안) 의결3호 : 자기주식 처분(안) 의결4호 : KGC 유상감자 추진(안) 보고1호 : KT&G 차기 사장후보 선정결과 보고	원안의결 원안의결 원안의결 원안의결 원안접수	
10	3.12	의결1호 : 「태아산업(주)」 인수(안) 보고1호 : 「영진약품(주)」 인수 관련사항 보고	원안의결 원안접수	
11	3.16	의결1호 : 내부회계관리규정 개정(안) 의결2호 : 중장기 종합경영계획(안)	원안의결 원안의결	
12	3.26	의결1호 : 이사회규정 개정(안) 의결2호 : 이사회내위원회 위원선임(안) 보고1호 : 내부회계관리자 지정보고	원안의결 원안의결 원안접수	
13	3.26	의결1호 : 선임사외이사 선임(안) 의결2호 : 상임이사 기본연봉 결정(안)	김진현 이사선임 원안의결	
14	4.16	의결1호 : 자기주식 처분(안)	원안의결	
15	4.27	의결1호 : 감사위원회운영규정 개정(안) 보고1호 : 2004년 1/4분기 결산보고	원안의결 원안접수	
16	5.13	보고1호 : 흡연소송 진행사항 보고 보고2호 : 2004년 1분기 경영실적에 대한 주요주주의 반응	원안접수 원안접수	
17	6.11	보고1호 : 세무조사 결과 보고 보고2호 : 대투보유 KT&G지분매각 진행사항 보고	원안접수 원안접수	
18	7.21	보고1호 : 영진약품(주) 경영현황 보고 ※ 토의사항 : 조세부과에 대한 심판청구 및 대리인 선임	원안접수	
19	7.30	보고1호 : 2004년 반기 결산보고 보고2호 : 내부회계관리제도 운영실태 점검보고	원안접수 원안접수	

		보고3호 : 내부회계관리제도 운영실태 평가보고 보고4호 : 2004년 상반기 주요경영성과	원안접수 원안접수	
20	8.12	의결1호 : 자기주식 매입(안) 의결2호 : 영진약품(주) 유상증자 투자계획(안)	원안의결 원안의결	
21	8.12	보고1호 : 조세부과에 대한 불복수행 대리인 선임 평가결과 보고	원안접수	
22	9.17	의결1호 : 본인출연 ESOP 자기주식 처분(안) 의결2호 : 퇴임임원 상여금 및 퇴직금 지급용 자기주식 처분(안) 의결3호 : 연초·인상 경작시험장 확보 계획(안) 보고1호 : 해외EB 콜옵선행사 검토	원안의결 원안의결 원안의결 원안접수	
23	9.22	의결1호 : 자기주식 소각(안)	원안의결	

- 감사위원회 개최 및 부의안건 의결

회차	개최일자	의안내용	가결여부	비고
1	1.13	심의 1호 : 감사위원회운영규정 개정(안)	수정의결	사외이사 3 상임이사 1
2	1.27	보고1호 : 2003년도 4/4분기 내부감사결과 보고2호 : 2003년도 감사결과 주요 제도개선 실적보고	원안접수 원안접수	사외이사 3 상임이사 1
3	2.6	심의1호 : 제17기 영업보고서 심의2호 : 제17기 대차대조표, 손익계산서, 이익잉여금처분계산서 의결1호 : 내부회계관리제도 운영실태 평가보고(안) 보고1호 : 내부회계관리제도 운영실태 보고	원안의결 원안의결 원안의결 원안접수	사외이사 3 상임이사 1
4	2.27	의결1호 : 제17기 정기주주총회 의안 심사(안) 의결2호 : 2003 사업년도 감사보고서(안)	원안의결 원안의결	사외이사 3 상임이사 1
5	3.26	의결1호 : 감사위원회 위원장 선임(안) 의결2호 : 내부감사부서 책임자 임원(안)	이만우 위원선임 원안의결	사외이사 5
6	4.23	심의 1호 : 감사위원회운영규정 개정(안) 보고 1호 : 2004년 1/4분기 결산보고 보고 2호 : 내부감사 기능 및 역할 재정립 보고 3호 : 2004년도 1/4분기 감사결과	원안의결 원안접수 원안접수 원안접수	사외이사 4
7	6.9	보고 1호 : 세무조사 결과보고	원안접수	사외이사 5
8	7.29	보고1호 : 2004년 반기 결산보고 보고2호 : 내부회계관리제도 운영실태 점검보고 보고3호 : 2004년 2/4분기 내부감사결과 의결1호 : 내부회계관리제도 운영실태 평가보고	원안접수 원안접수 원안접수 원안의결	
9	9.21	보고1호 : 해외 담배수출 보도자료 관련보고	원안접수	

다. 주주의 의결권행사에 관한 사항

(1) 집중투표제의 채택여부

- 2001. 3. 23일 주총종료후부터 실시(정관 부칙 제1조)
→ 정관 개정후 최초로 소집되는 주주총회시부터 적용
※ 정관 제26조 제4항 삭제

(2) 서면투표제나 전자투표제의 채택여부

- 해당사항 없음

(3) 소수주주권의 행사여부 : 해당사항 없음

행사자	소수주주권	행사사유	진행 경과	비고

라. 임원의 보수 등

(1) 이사(사외이사 포함) 및 감사위원회 위원(감사)의 보수현황

(단위 : 천원)

구분	지급총액	주총승인금액	1인당평균 지급액	비고
상임이사(3명)	602,193	1,500,000	140,262	기본급, 상여금
사외이사(10명)	156,450		15,645	상여금

주1) 지급총액은 당기중 임원에 지급한 총금액이며, 1인당평균 지급액은 04. 9. 30일 현재 임원 기준의 금액임

주2) 사외이사 상여금은 2003년말 재직 사외이사(10명) 대상의 전년도 경영실적에 대한 연간상여금으로, 회사 주식(개인당 524주)으로 지급

(2) 임원에 대한 주식매수선택권 부여내역 : 해당사항 없음

2. 관계회사등의 현황

가. 관계회사 및 자회사의 투자지분 현황

관계회사명	지분율(%)	투자주식수(주)
(주)한국인삼공사	100.0	22,985,851
한국인삼홍공유한공사	99.99	18,866,999
(주)바이더웨이	43.67	4,034,935
KT&G U.S.A	100.0	100,000
Cosmo Tobacco Co.,LTD	40.0	480,000
케이지씨판매(주)	100.0	300,000
KT&G Turkey	99.0	9,900
케이티앤지한빛향료(주)	50.5	1,122,000
영진약품공업(주)	57.34	53,148,564
영진약품판매(주)	100.0	160,000
태아산업(주)	100.0	150,000

- 당사는 1999. 1. 1자로 홍삼사업부문을 분리, 100% 현물출자하여 "(주)한국인삼공사"의 별도 법인을 설립, 자회사로 편입

※ (주)한국인삼공사의 발행당시 총주식수 42,985,851주중 2003년 1월 및 2004년 5월 유상소각에 의한 액면가 감자로 제출일 현재 투자주식수는 22,985,851주임

- 한국인삼홍공유한공사는 '99. 1.1자로 (주)한국인삼공사의 자회사로 편입(당사의 손자회사)

- 2000. 7. 15일 동양마트(주)에 260억원 출자(4,000,000주)

※ 2002. 7. 16일 동양마트(주) 증자 참여(26,201주, 314,412천원)

※ '동양마트(주)' → '(주)바이더웨이'로 사명변경(2003. 8. 22일 임시주총)

※ (주)바이더웨이 증자참여(8,734주, 105백만원)

- KT&G U.S.A는 당사의 미국 현지법인임

- Cosmo Tobacco Co.,LTD는 몽골 합작투자 법인임

- 케이지씨판매(주)는 2003. 9. 18일 (주)한국인삼공사가 100% 현금출자하여 설립한 손자회사임(2003. 11. 1일자로 케이티앤지 계열회사 편입)

- KT&G Turkey는 당사의 터키 현지법인임

- 케이티앤지한빛향료(주)는 신주인수를 통해 2004. 2. 2일 계열회사 편입

- 영진약품공업(주) 주식은 03.10월 ~ 거래소 장내매입(≒67억원) 및 2004. 3. 12 제3차 배정방식에 의한 유상증자 참여(34,400천주, 172억원)

※ 2004.10.12 주주배정 및 실권주 인수에 의한 유상증자 참여(13,939천주, 88억원)

- 영진약품판매(주)는 영진약품공업(주)이 100% 출자한 회사로 2004. 5. 1일 영진약품공업(주)과 함께 당사 계열회사로 편입

- 태아산업(주)는 2004.3.24일 구주 인수를 통한 출자로 2004.5.1일 계열회사 편입

나. 관계회사 및 자회사의 결산실적

회 사 명 : 한국인삼공사 (주)

고유번호 : -

(단위 : 백만원)

구 분	제 5 기	제 4 기	제 3 기
[유동자산]	244,055	231,530	194,668
· 당좌자산	85,947	100,128	70,685
· 재고자산	158,108	131,402	123,983
[고정자산]	102,547	94,228	88,522
· 투자자산	61,265	50,790	44,577
· 유형자산	40,723	43,120	43,675
· 무형자산	559	318	270
자산총계	346,602	325,758	283,190
[유동부채]	30,752	16,304	25,854
[고정부채]	8,863	18,826	4,408
부채총계	39,615	35,130	29,902
[자본금]	164,929	214,929	214,929
[자본잉여금]	-	-	-
· 자본준비금	-	-	-
· 재평가적립금	-	-	-
[이익잉여금]	142,054	75,699	38,359
[자본조정]	4	-	-
자본총계	306,987	290,628	253,288
매출액	265,343	221,130	174,339
영업이익	86,064	65,791	42,100
경상이익	90,454	57,578	43,113
당기순이익	66,355	37,339	29,406

회 사 명 : 한국인삼홍공유한공사 (주)

고유번호 : -

(단위 : 천HK\$)

구 분	제 9 기	제 8 기	제 7 기
[유동자산]	146,342	198,173	366,956
· 당좌자산	2,153	12,843	206,780
· 재고자산	144,189	185,330	160,176
[고정자산]	10,428	9,841	10,352
· 투자자산	10,030	9,775	10,101
· 유형자산	398	66	251
· 무형자산	-	-	-
자산총계	156,770	208,014	377,308
[유동부채]	152,489	226,754	361,996
[고정부채]	-	-	-
부채총계	152,489	226,754	361,996
[자본금]	18,867	18,876	18,867
[자본잉여금]	-	-	-
· 자본준비금	-	-	-
· 재평가적립금	-	-	-
[이익잉여금]	(-)14,586	(-)37,607	(-)3,555
[자본조정]	-	-	-
자본총계	(-)4,281	(-)18,740	15,312
매출액	181,333	77,084	134,357
영업이익	23,527	(-)31,583	(-)5,890
경상이익	23,042	(-)34,026	(-)7,180
당기순이익	23,020	(-)34,051	(-)7,180

회 사 명 : (주)바이더웨이(구,동양마트(주))
 고유번호 : -

(단위 : 백만원)

구 분	제 14 기	제 13 기	제 12 기
[유동자산]	26,445	19,274	16,636
· 당좌자산	11,511	7,738	11,063
· 재고자산	14,934	11,536	5,573
[고정자산]	140,861	99,294	62,235
· 투자자산	66,238	47,329	32,900
· 유형자산	54,837	40,555	26,103
· 무형자산	19,786	11,410	3,232
자산총계	167,306	118,568	78,871
[유동부채]	86,359	50,640	26,498
[고정부채]	33,250	22,400	13,595
부채총계	119,609	73,040	40,093
[자본금]	46,100	46,100	45,800
[자본잉여금]	-	-	-
· 자본준비금	-	-	-
· 재평가적립금	-	-	-
[이익잉여금]	1,597	(-)572	(-)7,022
[자본조정]	-	-	-
자본총계	47,697	45,528	38,778
매출액	312,993	220,092	139,083
영업이익	2,603	685	1,886
경상이익	3,024	9,052	5,088
당기순이익	2,169	6,032	4,739

회 사 명 : KT&G U.S.A. Inc
 고유번호 : -

(단위 : 천불)

구 분	제 2 기	제 1 기	제 ×× 기
[유동자산]	388	579	
· 당좌자산	282	445	
· 재고자산	106	134	
[고정자산]	76	43	
· 투자자산	1	1	
· 유형자산	75	42	
· 무형자산	-	-	
자산총계	464	622	
[유동부채]	18	20	

구분	제 2 기	제 1 기	제 ×× 기
[고정부채]	166	166	
부채총계	184	186	
[자본금]	442	442	
[자본잉여금]	-	-	
· 자본준비금	-	-	
· 재평가적립금	-	-	
[이익잉여금]	(-)162	(-)6	
[자본조정]	-	-	
자본총계	280	436	
매출액	3,221	250	
영업이익	(-)368	(-)47	
경상이익	(-)156	(-)6	
당기순이익	(-)156	(-)6	

회 사 명 : Cosmo Tobacco Co.,LTD

고유번호 : -

(단위 : 백만투그럭)

구분	제 2 기	제 1 기	제 ×× 기
[유동자산]	337	598	
· 당좌자산	37	266	
· 채고자산	300	332	
[고정자산]	1,588	1,591	
· 투자자산	6	-	
· 유형자산	1,582	1,591	
· 무형자산	-	-	
자산총계	1,925	2,189	
[유동부채]	442	525	
[고정부채]	-	-	
부채총계	442	525	
[자본금]	2,234	1,792	
[자본잉여금]	-	-	
· 자본준비금	-	-	
· 재평가적립금	-	-	
[이익잉여금]	(-)751	(-)128	
[자본조정]	-	-	
자본총계	1,483	1,664	
매출액	229	50	
영업이익	(-)514	(-)128	
경상이익	(-)624	(-)127	
당기순이익	(-)624	(-)127	

회 사 명 : 케이씨씨판매(주)

고유번호 : -

(단위 : 백만원)

구분	제 1 기	제 ×× 기	제 ×× 기
[유동자산]	3,030		
· 당좌자산	2,450		
· 재고자산	580		
[고정자산]	665		
· 투자자산	510		
· 유형자산	147		
· 무형자산	8		
자산총계	3,695		
[유동부채]	2,414		
[고정부채]	70		
부채총계	2,484		
[자본금]	1,500		
[자본잉여금]	-		
· 자본준비금	-		
· 재평가적립금	-		
[이익잉여금]	(-)289		
[자본조정]	-		
자본총계	1,211		
매출액	2,101		
영업이익	(-)291		
경상이익	(-)289		
당기순이익	(-)289		

※ 제1기(2003. 9. 18)부터 사업시작

회 사 명 : (주)케이티앤지한빛향료

고유번호 : -

(단위 : 백만원)

구분	제 4 기	제 3 기	제 2 기
[유동자산]	5,057	1,632	1,607
· 당좌자산	4,270	1,056	1,100
· 재고자산	787	576	507
[고정자산]	990	1,061	249
· 투자자산	35	60	57
· 유형자산	955	1,001	191
· 무형자산	-	-	1
자산총계	6,046	2,693	1,856
[유동부채]	3,734	962	1,465
[고정부채]	74	669	18
부채총계	3,808	1,631	1,483
[자본금]	550	550	200
[자본잉여금]	-	-	-

구분	제 4 기	제 3 기	제 2 기
· 자본준비금	-	-	-
· 재평가적립금	-	-	-
[이익잉여금]	1,689	512	173
[자본조정]	-	-	-
자본총계	2,239	1,063	373
매출액	3,932	3,496	2,412
영업이익	953	625	183
경상이익	907	509	135
당기순이익	1,177	439	108

※ 외부감사 미수감 자료임

회 사 명 : 영진약품공업(주)

고유번호 : -

(단위 : 백만원)

구분	제 42 기	제 41 기	제 40 기
[유동자산]	67,528	47,092	45,168
· 당좌자산	55,739	34,217	32,956
· 채고자산	11,789	12,875	12,212
[고정자산]	30,393	30,097	33,030
· 투자자산	8,013	6,913	9,322
· 유형자산	21,984	22,828	22,959
· 무형자산	396	356	749
자산총계	97,921	77,189	78,198
[유동부채]	20,430	14,044	12,210
[고정부채]	67,284	52,816	57,146
부채총계	87,714	66,860	69,356
[자본금]	54,607	54,607	52,582
[자본잉여금]	78,361	78,015	79,340
· 자본준비금	78,361	78,015	79,340
· 재평가적립금	-	-	-
[이익잉여금]	(-)123,407	(-)121,543	(-)122,094
[자본조정]	646	(-)750	(-)986
자본총계	10,207	10,329	8,842
매출액	80,660	83,047	77,503
영업이익	3,866	4,654	6,848
경상이익	(-)1,863	(-)534	571
당기순이익	(-)1,863	550	982

회 사 명 : 영진약품판매(주)

고유번호 : -

(단위 : 백만원)

구분	제 9 기	제 8 기	제 7 기
[유동자산]	3,908	3,374	3,342
· 당좌자산	3,492	3,294	3,282
· 재고자산	416	80	60
[고정자산]	241	421	710
· 투자자산	112	271	610
· 유형자산	125	145	97
· 무형자산	4	5	3
자산총계	4,149	3,795	4,052
[유동부채]	13,318	11,989	12,180
[고정부채]	1,499	1,455	1,083
부채총계	14,817	13,444	13,263
[자본금]	800	800	800
[자본잉여금]	-	-	-
· 자본준비금	-	-	-
· 재평가적립금	-	-	-
[이익잉여금]	(-)11,468	(-)10,449	(-)10,011
[자본조정]	-	-	-
자본총계	(-)10,668	(-)9,649	(-)9,211
매출액	14,281	15,202	11,036
영업이익	(-)1,175	(-)456	(-)1,052
경상이익	(-)1,019	(-)438	(-)1,119
당기순이익	(-)1,019	(-)438	(-)1,119

회 사 명 : 태아산업(주)

고유번호 : -

(단위 : 백만원)

구분	제 31 기	제 30 기	제 29 기
[유동자산]	2,517	2,341	2,116
· 당좌자산	1,513	1,580	1,300
· 재고자산	1,004	761	816
[고정자산]	4,468	4,185	4,365
· 투자자산	1,400	1,346	1,752
· 유형자산	3,068	2,839	2,613
· 무형자산	-	-	-
자산총계	6,985	6,526	6,481
[유동부채]	1,985	1,946	1,766
[고정부채]	1,743	1,908	2,138
부채총계	3,728	3,854	3,904
[자본금]	750	750	750
[자본잉여금]	-	-	-
· 자본준비금	-	-	-
· 재평가적립금	-	-	-

구분	제 31 기	제 30 기	제 29 기
[이익잉여금]	2,507	1,922	1,827
[자본조정]	-	-	-
자본총계	3,257	2,672	2,577
매출액	10,648	9,059	8,720
영업이익	554	270	150
경상이익	786	342	190
당기순이익	585	224	208

※ 외부감사 미수감 자료임

※ KT&G Turkey는 2003. 12. 4일 법인설립되었으나, 2004. 9. 30일 현재 영업활동을 개시하지 아니함에 따라 결산실적을 기재하지 않음

사 명 : KT&G Turkey

고유번호 : -

(단위 : 백만원)

구분	제 X3 기	제 X2 기	제 X1 기
[유동자산]			
· 당좌자산			
· 재고자산			
[고정자산]			
· 투자자산			
· 유형자산			
· 무형자산			
자산총계			
[유동부채]			
[고정부채]			
부채총계			
[자본금]			
[자본잉여금]			
· 자본준비금			
· 재평가적립금			
[이익잉여금]			
[자본조정]			
자본총계			
매출액			
영업이익			
경상이익			
당기순이익			

3. 타법인출자 현황

[구분 : 관계회사 등에 대한 출자]

(단위 : 주, 백만원, %)

구분	계정과목	법인명 또는 종목명	기초잔액			증감내역		기말잔액			적요		배당금수익	비고
			수량	지분율	취득원가	수량	취득원가	수량	지분율	취득원가	취득(처분)일자	원인		
지분법내	특수투자주식(비상장)	(주)인삼공사	32,985,851	100.00	164,929	(-)10,000,000	(-)50,000	22,985,851	100.00	114,929	'04.5.28	상사유상감자	-	
		(주)바이더웨이	4,026,201	43.67	26,314	8,734	105	4,034,935	43.67	26,419	'04.6.15	유상증자참여	-	
		태아산업(주)	0	0.00	0	150,000	14,198	150,000	100.00	14,198	'04.3.24	구주전량매입	-	
지분법적	특수투자주식(비상장)	현장금융	404,714	22.02	6,700	36,804,714	17,200	39,209,428	57.04	23,900	'04.3.12	유상증자참여	-	
매도	가능증권(비상장)	(주)에이앤지	0	0.00	0	1,122,000	2,799	1,122,000	50.50	2,799	'04.1.1	신주인수	-	
지분법외	특수투자주식(비상장)	(주)KT&G Turkey	9,900	99.00	2,203	-	-	9,900	99.00	2,203	-	-	-	'03.12.4 현지법인설립(터키)
		(주)KT&G U.S.A	100,000	100.00	584	-	-	100,000	100.00	584	-	-	-	'02.10.8 현지법인설립(미국)
		(주)Cosmo Tobacco Co.,LTD	480,000	40.00	2,540	-	-	480,000	40.00	2,540	-	-	-	'02.10.24 합작설립투자(몽골)
합계			40,006,666		203,270	28,085,448	(-)15,698	68,092,114		187,572				

[구분 : 기타의 타법인 출자]

(단위 : 주, 백만원, %)

구분	계정과목	법인명 또는 종목명	기초잔액			증감내역		기말잔액			적요		배당금수	비고
			수량	지분율	취득원가	수량	취득원가	수량	지분율	취득원가	취득(처분)일자	원인		
국내	매도가능증권(비상장)	(주)YTN (상장)	8,380,000	19.95	5,102	-	-	8,380,000	19.95	5,102	-	-	-	'98.12.26 실권인수
		(주)셀트리온	2,860,000	17.53	18,866	-	-	2,860,000	16.82	18,866	-	증자로 인한지분율 변동	-	
		(주)백스젠	100,000	16.22	2,150	-	-	100,000	16.22	2,150	-	-	-	'02.11.25 신주인수
		(주)라이프엔지	10,000	4.90	1,000	-	-	10,000	4.90	1,000	-	-	-	'03.7.11 신주인수
		(주)이노디스	110,000	19.64	55	-	-	110,000	19.64	55	-	-	-	'03.10.1 회사설립참여
		(주)오스코텍	230,770	5.18	2,250	-	-	230,770	5.18	2,250	-	-	-	'03.12.23 신주인수
해외	매도가능증권(비상장)	(주)렉산	500,000	6.56	2,359	-	-	500,000	6.56	2,359	-	-	-	'03.8.7 신주인수
합계			12,190,770		31,782	-	-	12,190,770		31,782				

VI. 주식에 관한 사항

1. 주식의 분포

가. 최대주주 및 그 특수관계인의 주식소유 현황

[2004년 09월 30일 현재]

(단위 : 주, %)

성명	관계	주식의 종류	소유주식수(지분율)						변동 원인
			기 초		증 가	감 소	분 기 말		
			주식수	지분율	주식수	주식수	주식수	지분율	
중소기업은행	최대주주	보통주	19,510,485	10.93	0	0	19,510,485	10.93	
곽영균	임원	보통주	5,258	0.00	16,065	0	21,323	0.01	퇴직금(전임임기 만료) 지급
민영진	임원	보통주	4,907	0.00	5,586	0	10,493	0.01	상여금 등 지급
이광열	임원	보통주	4,921	0.00	5,468	0	10,389	0.01	"
오연천	임원	보통주	0	0.00	524	0	524	0.00	상여금 지급
이만우	임원	보통주	0	0.00	524	0	524	0.00	"
김기호	임원	보통주	0	0.00	524	0	524	0.00	"
안석교	임원	보통주	0	0.00	524	0	524	0.00	"
소순무	임원	보통주	0	0.00	524	0	524	0.00	"
김충섭	임원	보통주	0	0.00	524	0	524	0.00	"
김진현	임원	보통주	0	0.00	524	0	524	0.00	"
계	보통주		19,525,571	10.94	30,787	0	19,556,358	10.96	
	우선주		-	-	-	-	0	0.00	
	합 계		19,525,571	10.94	30,787	0	19,556,358	10.96	

최대주주명 : 중소기업은행

특수관계인의 수 :

10명

※ 2004. 3. 18 정기주총 결의로 이광열 이사, 민영진 이사를 선임 상임이사로 선임

※ 자사주 변동현황

기초 39,987,578주(22.41%) 증가

증가 3,000,000주(주가 안정용 매입)

감소 17,639,158주(교환사채의 주식 교환청구, ESOP출연 등)

분기말 25,348,420주(14.21%)

나. 5%이상 주주의 주식소유 현황

[2003년 12월 31일 현재]

(단위 : 주, %)

순위	성명(명칭)	보통주		우선주		소계	
		주식수	지분율	주식수	지분율	주식수	지분율
1	BANK OF NEW YORK	21,279,251	11.92	0	0	21,279,251	11.92
2	중소기업은행	19,510,485	10.93	0	0	19,510,485	10.93
3	대한투자증권	13,169,432	7.38	0	0	13,169,432	7.38
4	우리사주조합	12,064,271	6.76	0	0	12,064,271	6.76
	합 계	66,023,439	37.00	0	0	66,023,439	37.00

※ BANK OF NEW YORK은 당사 DR 예탁기관으로, 의결권은 각각의 DR 소유자에게 있음

※ 2004. 9. 9 대한투자증권의 당사 소유주식 전량 매각으로 제출일 현재 보유지분 없음

※ 우리사주조합은 2004. 9. 30 현재 11,377,420주(6.38%)

다. 소유자별 분포

2003년 12월 31일 현재

구분	주주수	비율	주식수	비율	비고
정부	0	0.00	0	0.00	
정부관리기업체	9	0.00	5,543,270	3.11	
증권회사	36	0.02	13,416,031	7.52	
보험회사	3	0.00	752,596	0.42	
투자신탁회사	119	0.06	4,972,008	2.79	
은행	13	0.01	28,633,044	16.05	
종합금융회사	0	0.00	0	0.00	
상호저축은행	3	0.00	5,000	0.00	
기타법인	132	0.06	35,179,430	19.71	
개인	215,514	99.66	21,976,984	12.32	
외국인	431	0.20	67,964,134	38.09	
합계	216,260	100.00	178,442,497	100.00	

라. 소액주주, 최대주주 및 기타주주 합계

2003년 12월 31일 현재

구분	주주수	비율	주식수	비율	비고
소액주주 합계	216,228	99.99	56,956,813	31.92	
소액주주(법인)	700	0.32	47,047,602	26.37	
소액주주(개인)	215,528	99.66	9,909,211	5.55	
최대주주	1	0.00	19,510,485	10.93	
기타주주 합계	31	0.01	101,975,199	57.15	
기타주주(법인)	27	0.01	89,903,635	50.38	
기타주주(개인)	4	0.00	12,071,564	6.76	
합계	216,260	100.00	178,442,497	100.00	

2. 주식사무

정관상 신주인수권의 내용	<p>①회사의 주주는 신주의 발행에 있어서 그 소유주식의 수에 비례 하여 신주의 인수권을 갖는다. 다만, 우선주식 또는 전환우선주 식에 대하여 유상증자의 경우에는 보통주식으로, 무상증자의 경우에는 소유주식과 같은 종류의 주식을 배정한다. 그러나 주 주가 신주인수권을 포기 또는 상실하거나 신주배정에서 단주가 발생하는 경우 그 처리방법은 이사회 의 결의로 정한다.</p> <p>②제1항의 규정에도 불구하고 다음 각호의 경우에는 이사회 의 결의로 주주이외의 자에게 신주를 배정할 수 있다.</p> <ol style="list-style-type: none"> 1. 공모방식에 의하여 신주를 발행하는 경우 2. 우리사주조합원에게 신주를 배정하는 경우 3. 회사가 신기술의 도입, 재무구조의 개선 등 경영상의 목적 을 달성하기 위하여 신주를 발행하는 경우 4. 기타 법령 또는 다른 규정이 있는 경우 <p>③회사가 유상 신주를 발행할 경우에는 동조 제2항제2호에 규정 한 우리사주조합원에게 증권거래법이 정하는 한도내에서 우선 적으로 주식을 배정할 수 있다.</p> <p>④회사가 유상증자, 무상증자, 주식배당에 의하여 신주를 발행 하는 경우 신주에 대한 이익의 배당에 관하여는 신주를 발행한 때 가 속하는 영업년도의 직전영업년도말에 발행된 것으로 본다 . 다만, 제43조제3항의 중간배당 기준일 이후에 유상증자, 무상 증자 및 주식배당에 의하여 발행된 주식에 대한 중간배당에 관 하여는 중간배당 기준일 직후에 발행된 것으로 본다.</p>		
결산일	12월 31일	정기주주총회	결산기종료후 3월내
주주명부폐쇄시기	매결산기최종일의 익일부터 그 결산기에 관한 정기주주총회 종료일까지		

주권의 종류	일주권, 오주권, 일십주권, 오십주권, 일백주권, 오백주권, 일천주권, 일만주권(8종)		
명의개서대리인	주식회사 국민은행 (Tel) 02) 3779 - 8376		
주주의 특전	-	공고게재신문	서울신문

3. 최근 6개월간의 주가 및 주식 거래실적

가. 국내증권시장

(단위 : 원, 주)

종류	2004. 10월	2004. 9월	2004. 8월	2004. 7월	2004. 6월	2004. 5월	2004. 4월
기명식	최 고	31,150	31,350	29,800	28,950	28,200	29,800
보통주	최 저	28,700	29,350	28,100	26,650	26,400	26,000
월간거래량		11,158,664	27,551,633	8,761,745	8,371,490	11,280,912	12,062,133

나. 해외증권시장

[증권거래소명 : 룩셈부르크증권거래소]

(단위 : USD, 주)

종류	2004. 10월	2004. 9월	2004. 8월	2004. 7월	2004. 6월	2004. 5월	2004. 4월
DR	최 고	13.48	13.50	12.75	12.27	11.95	12.30
	최 저	12.60	12.82	11.88	11.46	11.30	11.13
월간거래량		1,336,791	1,867,327	727,480	1,117,446	1,746,506	9,184,678

Ⅶ. 임원 및 직원 등에 관한 사항

1. 임원의 현황

(단위 : 주)

직명 (상근여부)	등기임원 여부	성명	생년월일	약력	담당업무	소유주식수		비고
						보통주	우선주	
사장 (상임이사)	등기임원	곽영균	51.1.10	서울대 무역학과 (주)삼미 상무이사 (주)케이티앤지 마케팅본부장	사장	21,323		- 중임 - 04.3.18 사장선임
이사 (상임이사)	등기임원	이광열	56.11.14	고려대학교 농학과 한국담배인삼공사 전략정보국장 (주)케이티앤지 해외사업본부장	해외사업 본부장	10,389		- 신임 - 04.3.18 선임
이사 (상임이사)	등기임원	민영진	58.8.27	건국대학교 대학원 농학과 한국담배인삼공사 경영전략단장 (주)케이티앤지 남서울본부장	마케팅 본부장	10,493		- 신임 - 04.3.18 선임
이사 (사외이사)	등기임원	이만우	54.11.22	조지아대학교 경영대학원 고려대학교 경영학과 교수	사외이사	524		- 중임
이사 (사외이사)	등기임원	오연천	51.2.7	뉴욕대학교 대학원(행정학) 서울대학교 행정대학원 교수	사외이사	524		- 중임
이사 (사외이사)	등기임원	김기호	41.3.23	경북대학교 법학과 (주)쌍용그룹 부회장	사외이사	524		- 중임
이사 (사외이사)	등기임원	안석교	45.12.25	독일 Freiburg대 대학원(경제학) 한양대학교 경제학과 교수	사외이사	524		- 중임
이사 (사외이사)	등기임원	소순무	51.3.23	경희대 대학원(법학) 법무법인 율촌 변호사	사외이사	524		- 중임
이사 (사외이사)	등기임원	김충섭	42.5.15	델라웨어대(유기화학) 한국화학연구원장	사외이사	524		- 신임
이사 (사외이사)	등기임원	김진현	36.1.2	서울대학교 사회학과 한국무역협회 수석객원연구원	사외이사	524		- 신임
이사 (사외이사)	등기임원	김병균	46.10.22	미국 Vanderblit 대학원(경제학) 대한투자증권(주) 대표이사 사장	사외이사	-		- 신임 - 04.3.18 선임
이사 (사외이사)	등기임원	이경재	39.1.30	서울대학교 경제학과 동양대학교 초빙교수	사외이사	-		- 신임 - 04.3.18 선임
이사 (사외이사)	등기임원	차선각	42.10.3	장로회신학대학 신학대학원 안산 YMCA 이사장	사외이사	-		- 신임 - 04.3.18 선임
(전임) 사장 (상임이사)	-	곽주영	52.2.15	한국과학기술원 기계공학과 한국담배인삼공사 경영혁신단장 한국담배인삼공사 서울영업본부장 한국담배인삼공사 기획본부장	-	-		- 04.3.18 임기만료
(전임) 감사위원 (상임이사)	-	조영원	42.10.11	동국대 법학과 법무부 감사관	-	-		- 04.3.18 임기만료
(전임) 사외이사	-	박종규	35.10.27	서울대 정치학과 (주)KSS해운 회장	-	-		- 04.3.18 임기만료
(전임) 사외이사	-	유시권	36.3.3	미국 조지워싱턴대(경제학) 동북아경제연구소 소장	-	-		- 04.3.18 임기만료
(전임) 사외이사	-	유장희	41.2.11	미국 텍사 A&M 대학원(경제학) 이화여대 국제대학원원장	-	-		- 04.3.18 임기만료

분기보수총액 : 상임이사(3명) 602백만원, 사외이사(10명) 156백만원
1인당 평균보수액 : 상임이사 140백만원, 사외이사 16백만원

주1) 보수총액은 당분기말까지 임원에 지급한 총금액이며, 1인당평균 보수액은 04. 9. 30일 현재 임원 기준의 금액임

주2) 사외이사 보수는 2003년말 재직 사외이사(10명) 대상의 전년도 경영실적에 대한 연간 상여금으로, 회사 주식(개인당 524주)으로 지급

(단위 : 주)

직명 (상근여부)	등기임원 여부	성명	생년월일	약력	담당업무	소유주식수		비고
						보통주	우선주	
경영임원	미등기임원	양세정	48.12.15	감사실장 재무국장	경영관리 본부장	-	-	
경영임원	미등기임원	김일중	51.9.22	대구지역본부장 서울영업본부장	원료 본부장	-	-	
경영임원	미등기임원	임영현	52.2.3	신탄진창장 마케팅국장	제조 본부장	-	-	
경영임원	미등기임원	김달모	47.3.27	북서울본부장 영업국장	사업개발 본부장	-	-	
경영임원	미등기임원	이영태	54.7.15	경영전략국장 기획조정실장	기획조정 실장	-	-	
경영임원	미등기임원	전상대	56.3.23	사업개발단장 사업개발본부장	원주 제조창장	-	-	
고문	-	서세현	45.5.15	한국담배인삼공사 원주제조창장 (주)케이티앤지 부사장	고문	-	-	
고문	-	곽주영	52.2.15	한국담배인삼공사 기획본부장 (주)케이티앤지 대표이사 사장	고문	-	-	
고문	-	윤철근	47.10.27	(주)GIG 감사 (주)동양전선 대표이사	고문	-	-	
(전임) 경영임원	미등기임원	이광열	56.11.14	해외사업본부 담배사업국장 해외사업단장	해외사업 본부장	-	-	04.3.18 상임이사로 선임
(전임) 경영임원	미등기임원	민영진	58.8.27	경영전략단장 원료사업단장	남서울 본부장	-	-	04.3.18 상임이사로 선임
(전임) 경영임원	미등기임원	김의술	46.4.8	대구제조창장 신공장건설단장	청주 제조창장	-	-	퇴임
(전임) 경영임원	미등기임원	이일현	46.9.14	영업본부장 제조본부장	전남 본부장	-	-	퇴임
(전임) 경영임원	미등기임원	강순우	48.11.12	경인지역본부장 신탄진제조창장	원주 제조창장	-	-	퇴임
(전임) 경영임원	미등기임원	김창섭	55.12.20	제주본부장 노무관리국장	-	-	-	퇴임
(전임) 경영임원	미등기임원	김상량	47.7.7	연수원장 대구본부장	경기 본부장	-	-	퇴임

보수총액 : 경영임원 615백만원, 1인당 평균보수액 : 102백만원
고문(3명) 118.5백만원

[타회사 임원 경임사항]

성명	회사명	직책	선임시기
김진현	(주) LG	사외이사	2001. 3
이경재	대구은행	사외이사	2004. 3

2. 직원의 현황

(2004년 9월 30일 현재)

(단위 : 명, 백만원)

구분	직원수					평균근속년수	분기급여총액	인평균급여	비고
	관리사무직	생산직	영업직	연구/기타	합계				
남	816	1,540	1,618	136	4,110	18.6	181,815	44.2	
여	103	174	167	12	456	20.2	18,440	40.4	
합계	919	1,714	1,785	148	4,566	18.7	200,255	43.9	

3. 노동조합의 현황

구분	관련내용	비고
가입대상	- 회사 재직사원 중 3급이하 사원 (감사,인사,노무담당 및 1급이상 승용차 운전원, 보직과장, 운동선수,비상계획 담당 및 지점장 제외) - 원료공장 계절사원, 배송사원	
가입인원	- 총인원 : 4,920명 ○ 사원 : 4,054명 ○ 계절사원 : 329명 ○ 배송사원 : 537명	
상근인원	- 본부노조 9명	
소속된 연합단체	- 한국노동조합총연맹	
기타	- 기구 ○ 본부조직 ·위원장, 사무처장 ·총무국외 12국, 조직부외 16부 ○ 지부조직(24개 지부) ·창 지 부 : 신탄진창지부외 4지부 ·영업지부 : 서울지부외 13지부 ·원료공장 : 김천원료지부외 1 ·기타지부 : 본사지부외 2지부 ○ 직할지부 : 배송직능지부 ○ 직할분회 : 김천공장직할외 1	

VIII. 이해관계자와의 거래내용

1. 최대주주등과의 거래내용

가. 가지급금 및 대여금(유가증권 대여 포함)내역

(단위 : 천원)

구분	성명 (법인명)	관계	가지급금·대여금 내역									미수 이자	비고
			계정 과목	조 건				변 동 내 역					
				발생일	약정기간	이율(%)		기초	증감		기말		
						대여	조달		증가	감소			
국내	-	-	-	-	-	-	-	-	-	-	-	-	-
해외	KT&G USA	해외 현지법인	관계회사 대여금	2003. 10.7	1년 (~04.10.6)	4.00	4.64	205,408 (166,000\$)	-	-	205,408 (166,000\$)	-	재약정
	KT&G Turkey	해외 관 현지법인	계회사대여 금	2003. 12.15	2년 (~05.12.14)	0.00	4.64	611,955 (514,724\$)	637,102 (540,828\$)	-	1,249,057 (1,055,552\$)	-	-
합 계								817,363 (680,724\$)	637,102 (540,828\$)	-	1,454,465 (1,221,552\$)	-	

* 조달이율은 2003년도 CP 발행금리 및 당좌차월 금리의 가중평균금리임

나. 담보제공 내역

(단위 :)

성명(법인명)	관계	담 보 제 공 내 역								비 고
		채권자	담보물	담보기간	담보순위 및 한도	거 래 내 역				
						기 초	증 가	감 소	분기말	
		해당	사항	없음						
합 계										

다. 채무보증 내역

(단위 :)

구분	성명 (법인명)	관 계	채 무 보 증 내 역							비 고
			채권자	채무내용	보증기간	거 래 내 역				
						기 초	증 가	감 소	분기말	
국내		해당	사항	없음						
해외										
합 계										

라. 출자내역

(단위 : 백만원)

성명(법인명)	관 계	출 자 내 역							비 고
		계정과목	액면금액 (원)	거 래 내 역				처분손익	
				기 초	증 가	감 소	분기말		
(주)한국인삼공사	계열회사	지분	법적용투자주식 5,000	164,929	-	50,000	114,929	인삼공사유상감자	
(주)영진약품공업	"	"	500	6,700	17,200	-	23,900	유상증자참여	
태아산업(주)	"	"	5,000	-	14,198	-	14,198	구주전량매입	
케이티앤지 한빛향료(주)	계열회사	매도가능증권	500	-	2,799	-	2,799	신주인수	
KT&G USA	해외현지법인	매도가능증권	무액면주	584	-	-	584		
KT&G Turkey	해외현지법인	지분	법적용투자주식 2,000,000터키리라	2,203	-	-	2,203		
합 계				174,416	34,197	50,000	158,613		

※2004.10.12 영진약품공업(주) 유상증자 참여(주주배정 및 실권주 인수, 13,939천주, 88억원)

마. 유가증권 매수 또는 매도 내역

(단위 :)

성명(법인명)	관계	유가증권 매수 또는 매도 내역							비고	
		종류	계정과목	발행인	액면금액	금액				매매손익
						매수	매도	누계		
		해당	사항	없음						
합계										

바. 부동산 매매(임대차 포함)내역

(1) 부동산 매매 내역

(단위 : m², 천원)

성명 (법인명)	관계	부동산 매매 내역							비고	
		종류	계정과목	소재지	수량 (면적)	금액				매매손익
						매수	매도	누계		
한국인상공계열회사		토지	자산처분	이영기 안성시 가현동	3,431	-	502,500	502,500	462,399	
		건물			703					
합계						-	502,500	502,500	462,399	

※ 매매손익은 매도가액에서 장부가액을 차감한 금액

(2) 부동산 임대차 내역

(단위 : m², 천원)

성명	관계	부동산임대차내역										비고
		종류	계정과목	소재지	수량(면적등)				임대차내용			
					임대		임차		기간	보증금	임대(차)료	
					증	감	증	감				
한국인상영회사	영사	건물	임대료 수입	서울시 서대문구 미근동	365				04.1.1-	-	14,500	
		토지		서울시 서대문구 미근동	81				04.6.30			
		건물		서울시 서대문구 미근동	192				04.1.1-	-	5,700	
		토지		서울시 서대문구 미근동	-				04.6.30			
		건물		서울시 중구 을지로2가	106				04.1.1-	-	97,000	
		토지			396				04.12.31			
		건물		대전시 동구 삼성동	322			03.12.3-	04.12.31-	46,526		
		토지			230							
		건물		안동시 동부동	203				04.1.1-	-	9,000	
		토지			30				04.12.31			
		건물		부산시 부산진구 부전동	549				03.8.1-	249,135	-	
		토지			-				04.12.31			
		건물		부산시 중구 동광동		22			03.1.1-	27,615	-	04.5.24계약해지
		토지							04.5.24			
		건물		울산시 남구 신전동	171				03.8.1-	188,750	-	
		토지			-				04.12.31			
		건물		부여군 부여읍 동남리	40			03.12.3-	04.12.31-	1,124		
		토지			-							
		건물		대전시 대덕구 평촌동	180				04.1.1-	-	3,500	
		토지			-				04.12.31			
		건물		울산시 남구 신정동	297				03.1.1-	44,500	-	
		토지			-				04.12.31			
		건물		대전시 서구 둔산동	180			03.12.3-	04.12.31-	5,622		
		토지			-							
		건물		대구시 중구 수창동	261				04.2.1-	-	13,500	
		토지			115				05.1.31			
		건물		전주시 완산구 태평동	245				04.2.1-	-	6,700	
		토지			-				05.1.31			
		건물		서울시 강동구 길동	530				04.3.10-	430,000	-	
		토지			12				06.3.9			
건물	청주시 내덕동	401				03.6.1-	225,000	-				
토지		47				04.5.31						
건물	대전시 서구 둔산동	2,604				04.4.1-	42,240	155,000				
토지		-				06.3.31						
합계							1,179,625	535,172				

사. 장기공급계약 등의 내역

(단위 :)

성명	관계	거래내용				비고
		종류	기간	물품·서비스명	금액	
	해당사항	없음				
		합계				

아. 영업 양수·도 내역

성명 (법인명)	관계	양수·도 내역				비고
		목적물	양수·도 목적	양수·도 일자	금액	
	해당사항	없음			양수가액 양도가액	
		합계				

2. 주주(최대주주등 제외)·임원·직원 및 기타 이해관계자와의 거래내용

가. 가지급금 및 대여금(유가증권 대여 포함)내역

(단위 : 백만원)

성명 (법인명)	관계	가지급금·대여금 내역									미수 이자	비고
		계정 과목	조건				변동내역					
			발생일	약정 기간	이율		기초	증감		기말		
				대여	조달	증가		감소				
인상 협동조합	원료생산자단체	단기대여금	97.12.21	07.12.21	1.5%		-		3,400	-	-	3,400
		장기대여금					7,800	-	-	7,800		
		소계					11,200	-	-	11,200		
연초생산조합	원료생산자단체	장기대여금	01.11.20	07.11.20	0.7%	-	110,000	-	-	110,000	663	
		합계					121,200	-	-	121,200	709	

* 영업초생산조합 대여금의 최초 발생은 '92. 11. 20(이율 1.5%), 2001년 변경

- 나. 담보제공내역 : 해당사항없음
- 다. 채무보증내역 : 해당사항없음
- 라. 출자내역 : 해당사항없음
- 마. 유가증권 매수 또는 매도 내역 : 해당사항없음
- 바. 부동산매매(임대차 포함)내역 : 해당사항없음
- 사. 장기공급계약등의 내역 : 해당사항없음
- 아. 영업 양수·도 내역 : 해당사항 없음

IX. 기타 필요한 사항

1. 주요경영사항 신고내용 및 그 진행상황

가. 규정 제6장 제2절(주요경영사항의신고)의 규정에 의한 신고사항

신고일자	제 목	신 고 내 용	비고
2004.1.7	자기주식취득 신탁계약등 연장 결의	<ul style="list-style-type: none"> - 계약의 명칭 : 특정금전신탁계약(자사주 펀드) - 체결목적 : 자기주식의 가격안정을 위한 만기연장 - 체결금액 <ul style="list-style-type: none"> ·연장전 체결금액 : 2,000억원 ·연장금액 : 2,000억원 - 계약체결상대방 : 외환은행, 하나은행 - 최초 계약체결일 : 2000. 1. 24 - 연장기간 : 2004. 1. 25 ~ 2007. 1. 24 - 연장계약체결(예정)일자 : 2004. 1. 7 - 연장전 신탁계약등 체결현황 <ul style="list-style-type: none"> ·계약상대방 : 외환은행(1천억원), 하나은행(1천억원) ·계약금액 : 2,000억원 	
2004.1.12	교환청구권 행사	<ul style="list-style-type: none"> - 사채의 명칭 : 제1회 무보증교환사채(국내) - 청구일자 : 2003. 12. 19 ~ 2004. 1. 12 - 청구금액 : 35,911,710,000원 - 교환주식수(자사주로 교환된 주식수) : 2,015,232주 - 교환가격 : 17,820원 - 누적 교환청구주식수 : 20,365,373주 - 당해공시일현재 미교환금액 : 131,869,349,600원 	
2004.1.26	최근사업연도대비 매출액의 100분의5이상 증가사실	<ul style="list-style-type: none"> - 매출액 증가금액 : 371,958백만원 ·매출액 증가율 : 20.6% ·당기(제17기 사업연도) : 2,178,876백만원 ·전기(제16기 사업연도) : 1,806,918백만원 - 증가의 원인 <ul style="list-style-type: none"> ·고가담배 매출 증가 ·제조담배 해외수출 증가 	
2004.1.26	최근사업연도대비 경상이익의 100분의15이상 증가사실	<ul style="list-style-type: none"> - 경상이익 증가금액 : 147,019백만원 ·경상이익 증가율 : 29.8% ·당기(제17기 사업연도) : 640,620백만원 ·전기(제16기 사업연도) : 493,601백만원 - 증가의 원인 : 담배 매출의 증가 등 	
2004.1.26	최근사업연도대비 당기순이익의 100분의15이상 증가사실	<ul style="list-style-type: none"> - 당기순이익 증가금액 : 118,553백만원 ·경상이익 증가율 : 34.1% ·당기(제17기 사업연도) : 465,997백만원 ·전기(제16기 사업연도) : 347,444백만원 - 증가의 원인 : 담배 매출의 증가 등 	
2004.1.27	최대주주등과의 부동산매도	<p><계열회사인 (주)한국인삼공사와의 부동산 매도></p> <ul style="list-style-type: none"> - 부동산매도 내역 <ul style="list-style-type: none"> ·거래목적물 : 토지(3,431.00㎡), 건물(703.49㎡) ·소재지 : 경기도 안성시 가현동 141 - 거래의 목적 : 무수의 부동산의 처분 - 결정일 : 2004. 1. 27 - 기타 <ul style="list-style-type: none"> ·상기 결정일은 당사 경영위원회의 결의일임 ·거래는 수의계약에 의하며, 거래금액은 향후 감정평가법인의 평가금액을 기준으로 결정됨 ·추후 계약 체결시 별도 공시할 예정임 	
2004.1.30	최대주주등과의부동산임대	<p><계열회사인 (주)한국인삼공사와의 부동산 임대></p> <ul style="list-style-type: none"> - 임대목적물 : 건물(261.20㎡), 토지(115.00㎡) - 소재지 : 대구시 중구 수창동 1 	

신고일자	제 목	신 고 내 용	비고
		<ul style="list-style-type: none"> - 임대기간 : 2004. 2. 1 ~ 2005. 1. 31 - 임대료 : 13,500,000원 	
2004.1.30	최대주주등과의부동산임대	<p><계열회사인 (주)한국인삼공사와의 부동산 임대></p> <ul style="list-style-type: none"> - 임대목적물 : 건물(244.95㎡) - 소재지 : 전주시 완산구 태평동 25 - 임대기간 : 2004. 2. 1 ~ 2005. 1. 31 - 임대료 : 6,700,000원 	
2004.2.3	계열회사의 추가	<ul style="list-style-type: none"> - 대상계열회사 ·회사명 : 한빛향료(주) (대표이사 : 김중대) ·자본금 : 1,110,000,000원 ·총자산 : 6,109,982,382원 ·주요사업 : 향료, 식품첨가물 제조 및 도매 - 취득금액 : 2,799,390,000원 ·취득주식수 : 1,122,000주 ·취득후 출자비율 : 50.5% - 계열그룹명 : 케이티앤지 - 계열회사수 : 변경전 2개사 → 변경후 3개사 - 계열회사 자산총계 ·변경전 : 329,663백만원 ·변경후 : 335,773백만원 - 추가사유 : 공정거래위원회로부터 기업집단 편입 통보 - 변경일 : 2004. 2. 2 	
2004.2.11	자기주식처분 결의	<ul style="list-style-type: none"> - 처분목적 : 주식회사 케이티앤지 사내근로복지기금에 출연 - 처분주식의 종류와 수 : 기명식 보통주 800,000주 - 처분방법 : 장외 출연 - 처분가격 : 24,250원 - 처분금액 : 19,400,000,000원 - 처분기간 : 2004. 2. 12 ~ 2004. 2. 12 - 기타 : 처분가격 및 처분금액은 이사회결의일 전일종가 기준으로 기재하였으며, 실제 처분가격 및 처분금액은 처분일 현재 종가에 따라 변경될 수 있음 	
2004.2.11	현금배당 결의	<ul style="list-style-type: none"> - 배당총액 : 221,527,870,400원 - 주당배당금 : 대주주 1,600원, 소액주주 1,600원 - 시가배당율 : 7.32% - 배당기준일 : 2003. 12. 31 - 연간배당금 내역 ·1주당 연간배당금 : 1,600원(증감율 14.3%) ·배당금 총액 : 221,527,870,400원 (발행주식총수 : 178,442,497주) ·배당성향 : 48.19% ·시가배당율(중간배당 포함) : 7.32% 	
2004.2.11	최근사업연도대비 경상이익의 100분의15이상 증가사실 ※ 관련공시일 : 2004. 1.26	<ul style="list-style-type: none"> - 정정사유 : 외부감사결과에 따른 정정 - 정정사항 <정정 전> o 경상이익 증가금액 : 147,019백만원 ·경상이익 증가율 : 29.8% ·당기(제17기) : 640,620백만원 ·전기(제16기) : 493,601백만원 o 기타 : 상기자료는 외부감사인의 감사를 받지 않은 자료이며, 외부감사인의 감사결과 변동될 수 있음 <정정 후> o 경상이익 증가금액 : 150,355백만원 ·경상이익 증가율 : 30.5% 	정정공시

신고일자	제 목	신 고 내 용	비고
		<ul style="list-style-type: none"> ·당기(제17기) : 643,956백만원 ·전기(제16기) : 493,601백만원 ○ 기타 : 상기자료는 외부감사인의 감사결과에 따라 확정된 자료임 ※ 기타공시첨부서류(요약 손익계산서) 별도 정정 	
2004.2.11	최근사업연도대비 당기순이익의 100분의15이상 증가사실 ※ 관련공시일 : 2004. 1. 26	<ul style="list-style-type: none"> - 정정사유 : 외부감사결과에 따른 정정 - 정정사항 <정정 전> ○ 당기순이익 증가금액 : 118,553백만원 ·당기순이익 증가율 : 34.1% ·당기(제17기) : 465,997백만원 ·전기(제16기) : 347,444백만원 ○ 기타 : 상기자료는 외부감사인의 감사를 받지 않은 자료이며, 외부감사인의 감사결과 변동될 수 있음 <정정 후> ○ 당기순이익 증가금액 : 112,257백만원 ·당기순이익 증가율 : 32.3% ·당기(제17기) : 459,701백만원 ·전기(제16기) : 347,444백만원 ○ 기타 : 상기자료는 외부감사인의 감사결과에 따라 확정된 자료임 ※ 기타공시첨부서류(요약 손익계산서) 별도 정정 	정정공시
2004.2.18	해외주식예탁증서 원주청구권 행사	<ul style="list-style-type: none"> - 기간 : 2003. 12. 8 ~ 2004. 2. 18 - 원주청구수량 : 3,643,880DR(교부할 원주수 : 1,821,940주) - 당해공시일현재 DR잔량 : 20,441,485주 	
2004.2.26	교환청구권 행사	<ul style="list-style-type: none"> - 사채의 명칭 ·제1회 무보증교환사채(국내) ·제1회 무보증교환사채(해외) - 청구일자 : 2004. 1. 13 ~ 2004. 2. 26 - 청구금액 ·국내 교환사채 : 25,737,800,000원 ·해외 교환사채 : 9,104,100,400원 - 교환주식수(자사주로 교환된 주식수) ·국내 교환사채 : 1,444,281주 ·해외 교환사채 : 435,894주 - 교환가격 ·국내 교환사채 : 17,820원 ·해외 교환사채 : 20,886원 - 누적 교환청구주식수 ·국내 교환사채 : 21,809,654주 ·해외 교환사채 : 435,894주 - 당해공시일현재 미교환금액 ·국내 교환사채 : 106,131,549,600원 ·해외 교환사채 : 308,362,551,600원 	
2004.2.27	주총소집에 관한 이사회결의	<ul style="list-style-type: none"> - 이사회 결의일 : 2004. 2. 27 - 이사회 소집경위 : 제17기 정기주주총회 소집 및 회의목적사항 결정 - 주총예정일시 : 2004. 3. 18 오전10시 - 주총예정장소 : 대전광역시 대덕구 평촌동 203-3번지 (주)케이티앤지 인력개발원 대강당 - 의안 및 주요내용 <보고사항> 1) 감사보고 2) 영업보고 3) 이익에 의한 주식소각 보고 <부의안건> 	

신고일자	제 목	신 고 내 용	비고
		1) 제1호 : 제17기 대차대조표, 손익계산서 및 이익잉여금처분계산서 승인의 건 2) 제2호 : 정관 일부 변경의 건 3) 제3호 : 사장 선임의 건 4) 제4호 : 상임이사 선임의 건(2명) 5) 제5호 : 사외이사 선임의 건(1명) 6) 제6호 : 감사위원회 위원인 사외이사 선임의 건(5명) 7) 제7호 : 이사 보수한도 승인의 건 8) 제8호 : 상임이사의 퇴직금지규정 변경의 건 9) 제9호 : 경영임원의 퇴직금지규정 변경의 건 - 결의내용 : 원안대로 결의	
2004.2.27	자기주식처분 결의	- 처분목적 : 임원상여금을 자기주식으로 지급하고자 함 - 처분주식의 종류와 수 : 기명식 보통주 12,756주 - 처분방법 : 장외 거래 - 처분가격 : 27,050원 - 처분금액 : 345,049,800원 - 처분기간 : 2004. 3. 2 ~ 2004. 3. 2 - 기타 : 처분가격 및 처분금액은 이사회결의일 전일종가 기준으로 기재하였으며, 실제 처분가격 및 처분금액은 처분일 현재 종가에 따라 변경될 수 있음	
2004.2.27	최대주주등과의유가증권매도	- 성명(법인명) : (주)한국인삼공사 ·회사와의 관계 : 계열회사 - 유가증권매도 내역 ·거래목적물 : (주)한국인삼공사의 주식 ·거래금액 : 50,000백만원 ·거래상대방 누계금액 : 50,000백만원 - 거래의 목적 : (주)한국인삼공사 자본구조의 효율화 도모 - 공정거래법 해당여부 : 예(해당) - 기타 ·상기내용은 (주)한국인삼공사의 유상감자 추진에 관한 상호 협의하에서 (주)한국인삼공사에 대한 당사의 출자금중 일부(총 1,649억원중 500억원)를 환수하기로 결정한 사항임 ·유상감자 주식수는 10,000,000주임 ·주금환수후 (주)한국인삼공사에 대한 출자 주식수는 22,985,851주이며, 지분율은 100%로 변동사항 없음	
2004.2.27	최대주주등과의 부동산 매도 ※ 관련공시일 : 2004. 1. 27	- 정정사유 : 계약체결로 인한 거래금액 확정 - 정정사항 <정정 전> o 부동산매도 내역 ·매매일자 : - ·거래금액 : - ·거래상대방 누계금액 : - ·거래손익 : - o 기타 ·상기 결정일은 당사 경영위원회의 결의일임 ·거래는 수의계약에 의하며, 거래금액은 향후 감정평가법인의 평가금액을 기준으로 결정됨 ·추후 계약 체결시 별도 공시할 예정임 <정정 후> o 부동산매도 내역 ·매매일자 : 2004. 2. 27 ·거래금액 : 502,500,000원 ·거래상대방 누계금액 : 502,500,000원 ·거래손익 : 462,399,080원	정정공시

신고일자	제 목	신 고 내 용	비고
		<ul style="list-style-type: none"> ○ 기타 ·상기 결정일은 당사 경영위원회의 결의일임 ·거래는 수의계약에 의하며, 거래금액은 감정평가법인의 평가금액을 기준으로 결정함 ·2004. 2. 27 계약체결 ·거래손익은 매도가액에서 장부가액을 차감한 금액임 	
2004.3.3	최대주주등과의부동산임대	<ul style="list-style-type: none"> <계열회사인 (주)한국인상공사와의 부동산 임대> - 임대목적물 : 건물(530.23㎡), 토지(11.50㎡) - 소재지 : 서울시 강동구 길동 335-5 - 임대기간 : 2004. 3. 1 ~ 2006. 3. 9 - 보증금 : 430,000,000원 	
2004.3.4	감사보고서 제출	<ul style="list-style-type: none"> - 외부감사인명 : 삼정회계법인 - 감사대상기간 : 2003. 1. 1 ~ 2003. 12. 31 - 감사보고서 수령일 : 2004. 3. 4 - 감사의견 ·당해 사업연도 : 적정 ·직전 사업연도 : 적정 - 자본금 잠식 여부 ·당해 사업연도 : 해당사항 없음 ·직전 사업연도 : 해당사항 없음 	
2004.3.18	정기주주총회결의사항	<ul style="list-style-type: none"> ○ 재무제표 승인 : 제17기 대차대조표, 손익계산서 및 이익잉여금처분계산서(원안의결) - 외부감사인 감사의견 : 적정 ○ 배당내역(현금배당) - 주당배당금 : 1,600원 - 배당총액 : 221,527,870,400원 - 시가배당율 : 7.32% - 배당성향 : 48.19% ○ 임원현황 - 임원선임 ·사장 : 곽영균 ·상임이사 : 이광열, 민영진 ·사외이사 : 차선각 ·감사위원회 위원이 되는 사외이사 : 김진현, 이만우, 소순무, 김병균, 이경재 - 사외이사 : 총 이사 13명중 10명(76.9%) - 감사위원회 : 사외이사 5명, 상근이사 0명 ○ 기타 결의내용 - 정관 일부 변경의 건(원안의결) - 사장 선임의 건(원안의결) - 상임이사 선임의 건(원안의결) - 사외이사 선임의 건(원안의결) - 감사위원회 위원이되는 사외이사 선임의 건(원안의결) - 이사 보수한도 승인의 건(원안의결) - 상임이사의 퇴직금지규정 변경의 건(원안의결) - 경영임원의퇴직금지규정 변경의 건(원안의결) 	
2004.3.18	사외이사 선임결의	<ul style="list-style-type: none"> - 차선각(신임) - 임기 : 2004년도 정기주총일 익일-2005년도 정기주총일 - 주총결의일 : 2004. 3. 18 	
2004.3.18	사외이사 선임결의	<ul style="list-style-type: none"> - 이만우(재선임) - 임기 : 2004년도 정기주총일 익일-2006년도 정기주총일 - 주총결의일 : 2004.3.18 	
2004.3.18	사외이사 선임결의	<ul style="list-style-type: none"> - 소순무(재선임) - 임기 : 2004년도 정기주총일 익일-2006년도 정기주총일 	

신고일자	제 목	신 고 내 용	비고
		- 주총결의일 : 2004.3.18	
2004.3.18	사외이사 선임결의	- 김병균(신임) - 임기 : 2004년도 정기주총일 익일-2006년도 정기주총일 - 주총결의일 : 2004.3.18	
2004.3.18	사외이사 선임결의	- 이경재(신임) - 임기 : 2004년도 정기주총일 익일-2005년도 정기주총일 - 주총결의일 : 2004.3.18	
2004.3.18	감사위원회 위원 선임	- 김진현(신임) - 임기 : 2004년도 정기주총일 익일-2006년도 정기주총일 - 주총결의일 : 2003. 3. 14	
2004.3.18	감사위원회 위원 선임	- 김진현(신임) - 임기 : 2004년도 정기주총일 익일-2006년도 정기주총일 - 주총결의일 : 2004. 3. 18	
2004.3.18	감사위원회 위원 선임	- 이만우(재선임) - 임기 : 2004년도 정기주총일 익일-2006년도 정기주총일 - 주총결의일 : 2004. 3. 18	
2004.3.18	감사위원회 위원 선임	- 소순무(재선임) - 임기 : 2004년도 정기주총일 익일-2006년도 정기주총일 - 주총결의일 : 2004. 3. 18	
2004.3.18	감사위원회 위원 선임	- 김병균(신임) - 임기 : 2004년도 정기주총일 익일-2006년도 정기주총일 - 주총결의일 : 2004. 3. 18	
2004.3.18	감사위원회 위원 선임	- 이경재(신임) - 임기 : 2004년도 정기주총일 익일-2005년도 정기주총일 - 주총결의일 : 2004. 3. 18	
2004.3.31	최대주주등과의 부동산임대	<계열회사인 (주)한국인삼공사와의 부동산 임대> - 임대목적물 : 건물(2,603.79㎡) - 소재지 : 대전광역시 서구 둔산동 926,927 - 임대기간 : 2004. 4. 1 ~ 2006. 3. 31 - 보증금 : 42,240,000원 - 임대료 : 155,000,000원	
2004.4.2	해외주식예탁증서 원주청구권 행사	- 기간 : 2004. 2. 19 ~ 2004. 3. 31 - 원주청구수량 : 3,669,494DR(교부할 원주수 : 1,834,747주) - 당해공시일현재 DR잔량 : 18,641,800주	
2004.4.16	자기주식 처분결의	- 처분목적 : 임원의 상여금 및 퇴직금을 자기주식으로 지급하고자 함 - 처분주식의 종류와 수 : 기명식 보통주 95,091주 - 처분방법 : 장외 거래 - 처분가격 : 26,250원 - 처분금액 : 2,496,138,750원 - 처분기간 : 2004. 4. 19 ~ 2004. 4. 19	
2004.4.27	해외주식예탁증서 원주청구권 행사	- 기간 : 2004. 3. 1 ~ 2004. 4. 27 - 원주청구수량 : 3,602,802DR(교부할 원주수 : 1,801,401주) - 당해공시일현재 DR잔량 : 16,904,278주	
2004.4.30	교환청구권행사	- 사채의 명칭 · 제1회 무보증교환사채(국내) · 제1회 무보증교환사채(해외) - 청구일자 : 2004. 2. 27 ~ 2004. 4. 30 - 청구금액 · 국내 교환사채 : 17,374,240,000원 · 해외 교환사채 : 18,530,700,000원 - 교환주식수(자사주로 교환된 주식수) · 국내 교환사채 : 974,970주 · 해외 교환사채 : 887,228주 - 교환가격	

신고일자	제 목	신 고 내 용	비고
		<ul style="list-style-type: none"> ·국내 교환사채 : 17,820원 ·해외 교환사채 : 20,886원 - 누적 교환청구주식수 ·국내 교환사채 : 22,784,624주 ·해외 교환사채 : 1,323,122주 - 당해공시일현재 미교환금액 ·국내 교환사채 : 88,757,309,600원 ·해외 교환사채 : 289,831,851,600원 	
2004.5.3	계열회사의 추가	<ul style="list-style-type: none"> - 대상계열회사 ·회사명 : 영진약품공업(주) (대표이사 : 김창섭) ·자본금 : 34,371,321,000원 ·총자산 : 80,764,242,912 ·주요사업 : 의약품 제조업 - 취득금액 : 23,900,000,000원 ·취득주식수 : 39,209,428주 ·취득후 출자비율 : 57.04% - 계열그룹명 : 케이티앤지 - 계열회사수 : 변경전 3개사 → 변경후 4개사 - 계열회사 자산총계 ·변경전 : 356,344,278,500원 ·변경후 : 437,108,521,412원 - 추가사유 : 공정거래위원회로부터 기업집단 편입 통보 - 변경일 : 2004. 5. 1 	
2004.5.3	계열회사의 추가	<ul style="list-style-type: none"> - 대상계열회사 ·회사명 : 영진약품판매(주) (대표이사 : 원응호) ·자본금 : 800,000,000원 ·총자산 : 4,149,145,309 ·주요사업 : 의약품 판매업 - 계열그룹명 : 케이티앤지 - 계열회사수 : 변경전 4개사 → 변경후 5개사 - 계열회사 자산총계 ·변경전 : 437,108,521,412원 ·변경후 : 441,257,666,721원 - 추가사유 : 공정거래위원회로부터 기업집단 편입 통보 - 변경일 : 2004. 5. 1 - 기타 : 상기 영진약품판매(주)는 영진약품공업(주)이 100% 출자한 회사로 2004. 5. 1일 영진약품공업(주)과 함께 당사 계열회사로 편입됨 	
2004.5.3	계열회사의 추가	<ul style="list-style-type: none"> - 대상계열회사 ·회사명 : 태아산업(주) (대표이사 : 강순우) ·자본금 : 750,000,000원 ·총자산 : 6,985,059,980원 ·주요사업 : 판상업 제조업 - 취득금액 : 14,145,000,000원 ·취득주식수 : 150,000주 ·취득후 출자비율 : 100.0% - 계열그룹명 : 케이티앤지 - 계열회사수 : 변경전 5개사 → 변경후 6개사 - 계열회사 자산총계 ·변경전 : 441,257,666,721원 ·변경후 : 448,242,726,701원 - 추가사유 : 공정거래위원회로부터 기업집단 편입 통보 - 변경일 : 2004. 5. 1 	
2004.5.11	교환청구권행사	<ul style="list-style-type: none"> - 사채의 명칭 ·제1회 무보증교환사채(국내) 	

신고일자	제 목	신 고 내 용	비 고
		<ul style="list-style-type: none"> ·제1회 무보증교환사채(해외) - 청구일자 : 2004. 5. 3 ~ 2004. 5. 10 - 청구금액 ·국내 교환사채 : 28,922,750,000원 ·해외 교환사채 : 11,157,432,000원 - 교환주식수(자사주로 교환된 주식수) ·국내 교환사채 : 1,623,046주 ·해외 교환사채 : 534,204주 - 교환가격 ·국내 교환사채 : 17,820원 ·해외 교환사채 : 20,886원 - 누적 교환청구주식수 ·국내 교환사채 : 24,407,670주 ·해외 교환사채 : 1,857,326주 - 당해공시일현재 미교환금액 ·국내 교환사채 : 59,834,559,600원 ·해외 교환사채 : 278,674,419,600원 	
2004.6.3	교환청구권행사	<ul style="list-style-type: none"> - 사채의 명칭 ·제1회 무보증교환사채(국내) ·제1회 무보증교환사채(해외) - 청구일자 : 2004. 5. 11 ~ 2004. 6. 3 - 청구금액 ·국내 교환사채 : 8,108,040,000원 ·해외 교환사채 : 28,318,810,800원 - 교환주식수(자사주로 교환된 주식수) ·국내 교환사채 : 454,986주 ·해외 교환사채 : 1,355,870주 - 교환가격 ·국내 교환사채 : 17,820원 ·해외 교환사채 : 20,886원 - 누적 교환청구주식수 ·국내 교환사채 : 24,862,656주 ·해외 교환사채 : 3,213,196주 - 당해공시일현재 미교환금액 ·국내 교환사채 : 51,726,519,600원 ·해외 교환사채 : 250,355,608,800원 	
2004.6.9	해외주식예탁증서 원주청구권 행사	<ul style="list-style-type: none"> - 기간 : 2004. 4. 29 ~ 2004. 6. 8 - 원주청구수량 : 3,576,896DR(교부할 원주수 : 1,788,448주) - 당해공시일현재 DR잔량 : 17,309,063주 	
2004.6.25	교환청구권행사	<ul style="list-style-type: none"> - 사채의 명칭 ·제1회 무보증교환사채(국내) ·제1회 무보증교환사채(해외) - 청구일자 : 2004. 6. 7 ~ 2004. 6. 24 - 청구금액 ·국내 교환사채 : 9,350,160,000원 ·해외 교환사채 : 29,161,470,000원 - 교환주식수(자사주로 교환된 주식수) ·국내 교환사채 : 524,694주 ·해외 교환사채 : 1,396,216주 - 교환가격 ·국내 교환사채 : 17,820원 ·해외 교환사채 : 20,886원 - 누적 교환청구주식수 ·국내 교환사채 : 25,387,350주 	

신고일자	제 목	신 고 내 용	비고
		<ul style="list-style-type: none"> ·해외 교환사채 : 4,609,412주 - 당해공시일현재 미교환금액 ·국내 교환사채 : 42,376,359,600원 ·해외 교환사채 : 221,194,138,800원 	
2004.7.1	벌금 등의 부과	<ul style="list-style-type: none"> - 부과일 : 2004. 7. 1 (납부기한 : 2004. 7. 15) - 부과금에 관한 사항 ·부과대상 : 법인세 등 ·종류 : 추징금 ·부과액 : 79,326,106,895원(자본금 대비 8.31%) - 부과기관 : 대전지방국세청(서대전세무서) 등 - 부과사유 : 1999~2003사업연도에 대한 대전지방국세청의 일반세무조사 결과 해외시장 개척비용중 일부의 손금부인 등의 사유 - 대책 : 납부기한내 납부, 이의제기는 납부후 검토 - 기타 : 상기 부과일은 부과통지서 접수일임 	
2004.7.8	교환청구권행사	<ul style="list-style-type: none"> - 사채의 명칭 ·제1회 무보증교환사채(국내) ·제1회 무보증교환사채(해외) - 청구일자 : 2004. 6. 28 ~ 2004. 7. 8 - 청구금액 ·국내 교환사채 : 6,340,800,000원 ·해외 교환사채 : 35,426,797,200원 - 교환주식수(자사주로 교환된 주식수) ·국내 교환사채 : 355,819주 ·해외 교환사채 : 1,696,195주 - 교환가격 ·국내 교환사채 : 17,820원 ·해외 교환사채 : 20,886원 - 누적 교환청구주식수 ·국내 교환사채 : 25,743,169주 ·해외 교환사채 : 6,305,607주 - 당해공시일현재 미교환금액 ·국내 교환사채 : 36,035,559,600원 ·해외 교환사채 : 185,767,341,600원 	
2004.8.12	자기주식취득 결의	<ul style="list-style-type: none"> - 취득목적 : 자기주식 가격안정 - 취득주식의 종류와 수 : 기명식 보통주 3,000,000주 - 취득방법 : 증권거래소를 통한 장내매입 - 취득가격 : 28,800원(이사회결의일 전일종가) - 취득금액 : 86,400,000,000원 - 재원 : 자기자금 또는 차입금 - 취득기간 : 2004. 8. 16 ~ 2004. 11. 15 - 위탁증권회사 : 현대증권, 대우증권, LG투자증권, SK증권, 교보증권 - 이사회결의일 : 2004. 8. 12 - 기타 : 상기 취득가격 및 취득금액은 이사회결의일 전일종가를 기준으로 산출하였으며, 실제 취득은 수량기준이므로 향후 주가변동에 따라 취득가격 및 취득금액은 변경될 수 있음 	
2004.8.12	최대주주등에 대한 출자	<ul style="list-style-type: none"> - 당해사업연도 누계금액(기신고분 제외) : 8,718,892,700원 ·자기자본대비 0.30% <세부내역> 피출자자 : 영진약품공업(주) - 회사와의 관계 : 계열회사 - 출자금액 : 8,718,892,700원 - 출자방법 : 유상증자 참여 - 출자목적물 : 보통주 12,455,561주 - 결정일 : 2004. 8. 12 	

신고일자	제 목	신 고 내 용	비고
		<ul style="list-style-type: none"> - 당해 피출자자에 대한 총 출자지분 및 출자금액 ·총 출자지분 : 55.74% ·총 출자금액 : 48,306,764,715원 - 기타 ·상기건은 영진약품공업(주)의 유상증자에 대한 참여건으로, 향후 신주 발행가액, 실권주 등에 따라 당사의 실제 출자금액은 변동 가능함 ·상기 출자금액 및 출자주식수는 신주 발행가액을 700원으로 가정하고(이사회 결의일 전일종가 기준 및 20% 할인율 등을 적용하여 영진약품공업의 발행가액 결정방법에 의해 산출), 또한 당사의 현재 지분율(57.04%)만큼의 출자를 가정하여 계산한 수치임. ·"당해 피출자자에 대한 총 출자지분 및 출자금액" 중 총 출자지분은 금번 출자 이후의 지분율(가정)이며, 총출자금액은 【{(기 출자주식수 39,209,428주 + 금번 출자주식수(가정) 12,455,561주)} × 이사회결의일 전일종가(935원)】의 계산으로 기재하였음 ·향후 신주 발행가액, 실권주 등이 결정됨에 따라 당사의 최종 출자금액이 확정되는 대로 공시할 예정임 	
2004.9.3	해외주식예탁증서 원주청구권 행사	<ul style="list-style-type: none"> - 기간 : 2004. 6. 9 ~ 2004. 9. 3 - 원주청구수량 : 3,614,438DR(교부할 원주수 : 1,807,219주) - 당해공시일현재 DR잔량 : 17,918,001주 	
2004.9.6	교환청구권행사	<ul style="list-style-type: none"> - 사채의 명칭 ·제1회 무보증교환사채(국내) ·제1회 무보증교환사채(해외) - 청구일자 : 2004. 7. 13 ~ 2004. 9. 6 - 청구금액 ·국내 교환사채 : 3,932,800,000원 ·해외 교환사채 : 39,876,766,000원 - 교환주식수(자사주로 교환된 주식수) ·국내 교환사채 : 220,685주 ·해외 교환사채 : 1,909,249주 - 교환가격 ·국내 교환사채 : 17,820원 ·해외 교환사채 : 20,886원 - 누적 교환청구주식수 ·국내 교환사채 : 25,963,854주 ·해외 교환사채 : 8,214,856주 - 당해공시일현재 미교환금액 ·국내 교환사채 : 32,102,759,600원 ·해외 교환사채 : 145,890,575,600원 	
2004.9.17	자기주식 처분결의	<ul style="list-style-type: none"> - 처분목적 ·근로자복지기본법의 우리사주제도에 의거 본인출연 ESOP을 실시하여 그 결과에 따라 회사보유 자기주식을 우리사주조합에 처분하고자 함(872,505주) ·퇴직임원의 상여금 및 퇴직금을 자기주식으로 지급하고자 함(4,714주) - 처분주식의 종류와 수 : 기명식 보통주 877,219주 - 처분방법 : 장외 거래 - 처분가격 ·ESOP 시행을 위한 자사주 처분 : 20,880원 ·퇴직임원의 상여금 및 퇴직금 지급을 위한 자사주 처분 : 처분일 종가 - 처분금액 : 18,357,203,100원 - 처분기간 : 2004. 9. 21 ~ 2004. 9. 21 	
2004.9.22	주식소각 결의(이익소각의 경우)	<ul style="list-style-type: none"> - 소각할 주식의 종류와 수 : 보통주 3,000,000주 - 소각을 위하여 취득할 주식가액 총액 : 88,050,000,000원 - 소각을 위하여 취득할 주식의 가격(이사회 결의일 전일 종가) 	

신고일자	제 목	신 고 내 용	비고
		: 29,350원 - 소각을 위한 자기주식 취득예정 기간 : 2004.9.30~2004.12.29 - 소각을 위한 자기주식 취득 위탁 증권회사 : 현대증권, 대우증권, SK증권, 굿모닝신한증권, 동양종합금융증권 - 1일 매수주문 수량 한도 : 324,866주	

[결산일 이후 공시사항]

신고일자	제 목	신 고 내 용	비고
2004.10.8	교환청구권 행사	- 교환청구권 행사주식수 누계(기신고 주식수 제외) : 2,290,604주 (발행주식총수 대비 1.28%) - 일별 교환권청구 내역 · 청구일자 : 2004. 9. 7~2004. 10.8 · 사채의 명칭 : 국내 및 해외 교환사채(무보증) · 청구금액 : 총 47,672,360,800원 · 교부한 주식수 : 총 2,290,604주 - 교환사채 잔액 · 국내 교환사채 : 31,117,359,600 KRW (교환가능 주식수 : 1,746,204주) · 해외 교환사채 : 76,287,000 USD (교환가능 주식수 : 4,749,766주)	
2004.10.8	최대주주등에 대한 출자 ※ 관련공시일 : 2004.8.12	- 정정사유 : 영진약품공업(주)의 신주 발행가액, 실권주 처리방침 등이 결정됨에 따라 최종 출자 금액 및 주식수 확정 - 정정사항 <정정 전> - 당해 사업연도 누계금액(원) : 8,718,892,700 - 출자금액 : 8,718,892,700 - 출자목적물 : 보통주 12,455,561주 - 당해 피출자자에 대한 총 출자지분 및 출자금액 · 총 출자지분(%) : 55.74 · 총 출자금액(원) : 48,306,764,715 - 기타 · 상기건은 영진약품공업(주)의 유상증자에 대한 참여건으로, 향후 신주 발행가액, 실권주 등에 따라 당사의 실제 출자금액은 변동 가능함 · 상기 출자금액 및 출자주식수는 신주 발행가액을 700원으로 가정하고(이사회 결의일 전일종가 기준 및 20% 할인율 등을 적용하여 영진약품공업의 발행가액 결정방법에 의해 산출), 또한 당사의 현재 지분율(57.04%)만큼의 출자를 가정하여 계산한 수치임. · "6. 당해 피출자자에 대한 총 출자지분 및 출자금액" 중 총 출자지분은 금번 출자 이후의 지분율(가정)이며, 총출자금액은 【{(기 출자주식수 39,209,428주 + 금번 출자주식수(가정) 12,455,561주)} × 이사회결의일 전일종가(935원)】의 계산으로 기재하였음 · 향후 신주 발행가액, 실권주 등이 결정됨에 따라 당사의 최종 출자금액이 확정되는 대로 공시할 예정임 <정정후> - 당해 사업연도 누계금액(원) : 8,781,655,680 - 출자금액 : 8,781,655,680 - 출자목적물 : 보통주 13,939,136주 - 당해 피출자자에 대한 총 출자지분 및 출자금액 · 총 출자지분(%) : 57.34 · 총 출자금액(원) : 41,190,137,100 - 기타 · 상기건은 영진약품공업(주)의 유상증자에 대한 참여건으로, 신주 발행가액, 실권주 처리방침 등이 결정되어 최종 출자 금액 및 주식수가 확정된 사항임 · "6. 당해 피출자자에 대한 총 출자지분 및 출자금액" 중 총 출자지분은 금번 출자 이후의 지분율이며, 총출자금액은 【{(기 출자주식수 39,209,428주 + 금번	정정공시

		출자주식수 13,939,136주} × 금번 출자 최종결정일 전일(2004.10.7)종가(775원)】의 계산으로 기재하였음 ·2004. 10. 11일 주금 납입 예정임	
2004.10.18	이익소각을 위한 자기주식 취득완료 또는 취득기간 종료	- 취득한 자기주식의 종류 및 수량 : 보통주 3,000,000주 - 이사회에서 결의한 자기주식 취득 수량 : 보통주 3,000,000주 - 자기주식 취득가액 총액 : 92,068,028,500원 ·취득예정 주식가액 총액 : 88,050,000,000원 ·주당 자기주식 평균 취득가액 : 30,689원 - 자기주식 취득기간 : 2004. 9. 30 ~ 2004. 10. 18 - 향후일정 : 2004. 10. 21 소각 예정임	
2004.10.21	이익소각 완료	- 이익소각 완료일 : 2004. 10. 21 - 소각 완료된 주식의 종류와 수 : 보통주 3,000,000주 - 이익소각 주식가액 총액 : 92,068,028,500원 - 발행주식총수의 변동 : 소각전 178,442,497주→소각후 175,442,497주 - 소각결정 이사회결의일 : 2004. 9. 22	
004.10.27	교환청구권 행사	- 교환청구권 행사주식수 누계(기신고 주식수 제외) : 2,592,180주 (발행주식총수 대비 1.48%) - 일별 교환권청구 내역 ·청구일자 : 2004. 10. 8~2004. 10. 27 ·사채의 명칭 : 국내 및 해외 교환사채(무보증) ·청구금액 : 총 54,139,150,800원 ·교부한 주식수 : 총 2,592,180주 - 교환사채 잔액 ·국내 교환사채 : 31,109,959,600 KRW (교환가능 주식수 : 1,745,788주) ·해외 교환사채 : 45,442,000 USD (교환가능 주식수 : 2,829,300주)	
2004.11.4	교환청구권 행사	- 교환청구권 행사주식수 누계(기신고 주식수 제외) : 2,086,889주 (발행주식총수 대비 1.19%) - 일별 교환권청구 내역 ·청구일자 : 2004. 10. 29~2004. 11. 4 ·사채의 명칭 : 국내 및 해외 교환사채(무보증) ·청구금액 : 총 43,583,400,000원 ·교부한 주식수 : 총 2,086,889주 - 교환사채 잔액 ·국내 교환사채 : 31,089,959,600 KRW (교환가능 주식수 : 1,744,666주) ·해외 교환사채 : 11,942,000 USD (교환가능 주식수 : 743,530주)	

나. 상장법인공시규정에 의한 공시사항

※ 상장법인 공시규정 제22조의5에 의한 영문공시는 기재를 생략함

(1) 수시공시사항

신고일자	제 목	신 고 내 용	비고
2004.1.7	자기주식취득 신탁계약등 연장 결의	가. 규정 제6장 제2절의 규정에 의한 신고내용과 동일	
2004.1.12	교환청구권 행사	가. 규정 제6장 제2절의 규정에 의한 신고내용과 동일	
2004.1.26	최근사업연도대비 매출액의 100분의5이상 증가사실	가. 규정 제6장 제2절의 규정에 의한 신고내용과 동일	
2004.1.26	최근사업연도대비 경상이익의 100분의15이상 증가사실	가. 규정 제6장 제2절의 규정에 의한 신고내용과 동일	
2004.1.26	최근사업연도대비 당기순이익의 100분의15이상 증가사실	가. 규정 제6장 제2절의 규정에 의한 신고내용과 동일	
2004.1.27	최대주주등과의 부동산매도	가. 규정 제6장 제2절의 규정에 의한 신고내용과 동일	
2004.1.30	최대주주등과의부동산임대	가. 규정 제6장 제2절의 규정에 의한 신고내용과 동일	
2004.1.30	최대주주등과의부동산임대	가. 규정 제6장 제2절의 규정에 의한 신고내용과 동일	
2004.2.3	계열회사의 추가	가. 규정 제6장 제2절의 규정에 의한 신고내용과 동일	

신고일자	제 목	신 고 내 용	비고
2004.2.9	기업설명회 신고공시	- 일시 : 2004. 2. 11 11:30 ~ - 장소 : 서울 여의도 63빌딩 별관3층 코스모스홀 - 대상자 : 증권사 애널리스트, 펀드매니저, 기자 등 - 실시목적 : 2003년 경영실적 등 설명	
2004.2.9	기업설명회 신고공시	- 기간 : 2004. 2. 12 ~ 2004. 2. 17 - 장소 : 일본, 홍콩, 싱가포르 - 대상자 : 해외투자자 - 실시목적 : 해외투자자 대상 2003년 경영실적 등 설명	
2004.2.11	자기주식처분 결의	가. 규정 제6장 제2절의 규정에 의한 신고내용과 동일	
2004.2.11	현금배당 결의	가. 규정 제6장 제2절의 규정에 의한 신고내용과 동일	
2004.2.11	최근사업연도대비 경상이익의 100분의15이상 증가사실 ※ 관련공시일 : 2004. 1.26	가. 규정 제6장 제2절의 규정에 의한 신고내용과 동일	정정공시
2004.2.11	최근사업연도대비 당기순이익의 100분의15이상 증가사실 ※ 관련공시일 : 2004. 1. 26	가. 규정 제6장 제2절의 규정에 의한 신고내용과 동일	정정공시
2004.2.18	해외주식에탁증서 원주청구권 행사	가. 규정 제6장 제2절의 규정에 의한 신고내용과 동일	
2004.2.26	교환청구권 행사	가. 규정 제6장 제2절의 규정에 의한 신고내용과 동일	
2004.2.27	주총소집에 관한 이사회결의	가. 규정 제6장 제2절의 규정에 의한 신고내용과 동일	
2004.2.27	자기주식처분 결의	가. 규정 제6장 제2절의 규정에 의한 신고내용과 동일	
2004.2.27	최대주주등과의유가증권매도	가. 규정 제6장 제2절의 규정에 의한 신고내용과 동일	
2004.2.27	최대주주등과의 부동산 매도 ※ 관련공시일 : 2004. 1. 27	가. 규정 제6장 제2절의 규정에 의한 신고내용과 동일	정정공시
2004.3.3	최대주주등과의부동산임대	가. 규정 제6장 제2절의 규정에 의한 신고내용과 동일	
2004.3.4	감사보고서 제출	가. 규정 제6장 제2절의 규정에 의한 신고내용과 동일	
2004.3.18	정기주주총회결의사항	가. 규정 제6장 제2절의 규정에 의한 신고내용과 동일	
2004.3.18	사외이사 선임결의	가. 규정 제6장 제2절의 규정에 의한 신고내용과 동일	
2004.3.18	사외이사 선임결의	가. 규정 제6장 제2절의 규정에 의한 신고내용과 동일	
2004.3.18	사외이사 선임결의	가. 규정 제6장 제2절의 규정에 의한 신고내용과 동일	
2004.3.18	사외이사 선임결의	가. 규정 제6장 제2절의 규정에 의한 신고내용과 동일	
2004.3.18	사외이사 선임결의	가. 규정 제6장 제2절의 규정에 의한 신고내용과 동일	
2004.3.18	감사위원회 위원 선임	가. 규정 제6장 제2절의 규정에 의한 신고내용과 동일	
2004.3.18	감사위원회 위원 선임	가. 규정 제6장 제2절의 규정에 의한 신고내용과 동일	
2004.3.18	감사위원회 위원 선임	가. 규정 제6장 제2절의 규정에 의한 신고내용과 동일	
2004.3.18	감사위원회 위원 선임	가. 규정 제6장 제2절의 규정에 의한 신고내용과 동일	
2004.3.18	감사위원회 위원 선임	가. 규정 제6장 제2절의 규정에 의한 신고내용과 동일	
2004.3.31	최대주주등과의부동산임대	가. 규정 제6장 제2절의 규정에 의한 신고내용과 동일	
2004.4.2	해외주식에탁증서 원주청구권 행사	가. 규정 제6장 제2절의 규정에 의한 신고내용과 동일	
2004.4.16	자기주식처분 결의	가. 규정 제6장 제2절의 규정에 의한 신고내용과 동일	
2004.4.26	기업설명회 신고공시	- 일시 : 2004. 4. 28 11:30 ~ - 장소 : 서울 여의도 63빌딩 별관3층 코스모스홀 - 대상자 : 증권사 애널리스트, 펀드매니저, 기자 등 - 실시목적 : 2004년 1분기 경영실적 등 설명	
2004.4.26	기업설명회 신고공시	- 기간 : 2004. 4. 29 ~ 2004. 5. 7 - 장소 : 홍콩, 싱가포르, 런던, 보스톤, 뉴욕 등 - 대상자 : 해외투자자 - 실시목적 : 해외투자자 대상 2004년 1분기 경영실적 등 설명	

신고일자	제 목	신 고 내 용	비고
2004.4.27	해외주식예탁증서 원주청구권 행사	가. 규정 제6장 제2절의 규정에 의한 신고내용과 동일	
2004.4.30	교환청구권 행사	가. 규정 제6장 제2절의 규정에 의한 신고내용과 동일	
2004.5.3	계열회사의 추가	가. 규정 제6장 제2절의 규정에 의한 신고내용과 동일	
2004.5.3	계열회사의 추가	가. 규정 제6장 제2절의 규정에 의한 신고내용과 동일	
2004.5.3	계열회사의 추가	가. 규정 제6장 제2절의 규정에 의한 신고내용과 동일	
2004.5.11	교환청구권 행사	가. 규정 제6장 제2절의 규정에 의한 신고내용과 동일	
2004.6.3	교환청구권행사	가. 규정 제6장 제2절의 규정에 의한 신고내용과 동일	
2004.6.9	해외주식예탁증서 원주청구권 행사	가. 규정 제6장 제2절의 규정에 의한 신고내용과 동일	
2004.6.25	교환청구권행사	가. 규정 제6장 제2절의 규정에 의한 신고내용과 동일	
2004.7.1	벌금 등의 부과	가. 규정 제6장 제2절의 규정에 의한 신고내용과 동일	
2004.7.8	교환청구권행사	가. 규정 제6장 제2절의 규정에 의한 신고내용과 동일	
2004.7.28	기업설명회 신고공시	- 일시 : 2004. 7. 30 11:40 ~ - 장소 : 서울 여의도 증권거래소 신관 21층 대회의실 - 대상자 : 증권사 애널리스트, 펀드매니저, 기자 등 - 실시목적 : 2004년 상반기 경영실적 등 설명	
2004.8.12	자기주식취득 결의	가. 규정 제6장 제2절의 규정에 의한 신고내용과 동일	
2004.8.12	최대주주등에 대한 출자	가. 규정 제6장 제2절의 규정에 의한 신고내용과 동일	
2004.8.31	기업설명회 신고공시	- 기간 : 2004. 9. 2 11:30 ~ - 장소 : 서울 여의도 증권거래소 신관21층 대회의실 - 대상자 : 증권사 애널리스트, 펀드매니저, 기자 등 - 실시목적 : 2004년 주주가치 극대화정책 및 투자계획 등 설명	
2004.9.3	해외주식예탁증서 원주청구권 행사	가. 규정 제6장 제2절의 규정에 의한 신고내용과 동일	
2004.9.6	교환청구권행사	가. 규정 제6장 제2절의 규정에 의한 신고내용과 동일	
2004.9.17	자기주식 처분결의	가. 규정 제6장 제2절의 규정에 의한 신고내용과 동일	
2004.9.22	주식소각 결의(이익소각의 경우)	가. 규정 제6장 제2절의 규정에 의한 신고내용과 동일	

[결산일 이후 공시사항]

신고일자	제 목	신 고 내 용	비고
2004.10.4	기업설명회 신고공시	- 기간 : 2004. 10.4 ~ 2004. 10. 6 - 장소 : 미국 뉴욕 - 대상자 : 해외 투자자 - 실시목적 : 해외 투자자 대상 2004년 상반기 경영실적 등 설명	
2004.10.8	교환청구권 행사	가. 규정 제6장 제2절의 규정에 의한 신고내용과 동일	
2004.10.8	최대주주등에 대한 출자 ※ 관련공시일 : 2004.8.12	가. 규정 제6장 제2절의 규정에 의한 신고내용과 동일	
2004.10.18	이익소각을 위한 자기주식 취득완료 또는 취득기간 종료	가. 규정 제6장 제2절의 규정에 의한 신고내용과 동일	
2004.10.21	이익소각 완료	가. 규정 제6장 제2절의 규정에 의한 신고내용과 동일	
2004.10.25	기업설명회 신고공시	- 기간 : 2004. 10. 27 11:30 ~ - 장소 : 서울 여의도 증권거래소 신관21층 대회의실 - 대상자 : 증권사 애널리스트, 펀드매니저, 기자 등 - 개최목적 : 2004년 3분기 경영실적 등 설명	
2004.10.25	기업설명회 신고공시	- 기간 : 2004. 10. 28 ~ 2004. 11. 5 - 장소 : 홍콩, 싱가포르, 런던, 에딘버러, 프랑크푸르트 등 - 대상자 : 해외 투자자 - 실시목적 : 해외 투자자 대상 2004년 3분기 경영실적 등 설명	

2004.10.27	교환청구권 행사	가. 규정 제6장 제2절의 규정에 의한 신고내용과 동일	
2004.11.4	교환청구권 행사	가. 규정 제6장 제2절의 규정에 의한 신고내용과 동일	

(2) 공정공시사항

신고일자	제 목	신 고 내 용	비 고
2004.2.11	공정공시의무(종합)관련 사항	<ul style="list-style-type: none"> - 2003년 경영실적 ·순매출액 : 21,789억원 ·영업이익 : 7,115억원 ·경상이익 : 6,440억원 ·당기순이익 : 4,597억원 - 2003년 실적분석 - 비전 및 전략 - 2004년 경영목표 및 전략 	원본 슬라이드첨부
2004.4.28	공정공시의무(종합)관련 사항	<ul style="list-style-type: none"> - 2004년 1분기 경영실적 ·순매출액 : 5,897억원 ·영업이익 : 2,051억원 ·경상이익 : 1,452억원 ·당기순이익 : 974억원 - 2004년 1분기 실적분석 - 자본활용 정책 	원본 슬라이드첨부
2004.7.30	공정공시의무(종합)관련 사항	<ul style="list-style-type: none"> - 2004년 상반기 경영실적 ·순매출액 : 12,627억원 ·영업이익 : 4,760억원 ·경상이익 : 3,008억원 ·당기순이익 : 1,821억원 - 2004년 상반기 실적분석 - 2004년 하반기 경영전망 ·2004년 경영실적 전망 <경영전망 조정> <li style="padding-left: 40px;">연초계획 전망조정 매출수량 1,063억본 1,130~1,150억본 순매출 23,850억원 25,000~26,000억원 영업이익 8,000억원 8,500~9,500억원 순이익 5,200억원 4,500~5,000억원 순매출단가 536.6원 550원 내외 ·담배 세금인상과 KT&G 대응전략 ·주주가치 극대화 전략 	원본 슬라이드첨부
2004.9.2	공정공시의무(종합)관련사항	<ul style="list-style-type: none"> ■ KT&G 주주가치 극대화 전략 ? 2004년 주요 잉여현금 전망 - 주요 현금유입 ·당기순이익 : 4,500~5,000억원 ·감가상각비 : 1,000억원 ·사채상환손실 : 1,400억원 ·해외 채권처분 : 3,000억원 계 : 9,900~10,400억원 - 잉여현금 전망 ·CAPEX : 2,108억원 ·배당금('03) : 2,200억원 ·잉여현금 : 5,600~6,100억원 ? 2004년 주주가치 극대화 정책 ○ "잉여현금 주주이익 환원에 최우선 활용" 정책 유지 - 전략Ⅰ 고율배당 지속유지 : 주당 1,600원 배당 - 전략Ⅱ 자사주 매입 및 소각 지속 추진 ·2007~8년까지 전체주식의 24% 매입 및 소각(14% 	원본 슬라이드첨부

신고일자	제 목	신 고 내 용	비 고
		소각용, 10% 추가안정용) ·2004년 3백만주 추가안정용으로 매입중{추가로 소각용 매입예정(누계 3천억원 내외)} ? 2004년 투자정책과 투자계획 o 부문별 투자정책 o 부문별 2004년 투자계획	
2004.9.20	공정공시의무(종합)관련사항	<제목 : 해외 교환사채(EB) 콜옵션 행사방침 결정> - 콜옵션 행사일 : 2004. 11. 15 - 콜옵션에 따른 상환금액 : 원금의 108.368% ·상기 상환금액은 채권자가 채권을 주식으로 교환하지 않을시 콜옵션 행사일에 현금으로 수취하는 원금대비 금액임 - 향후 주요 일정 ·수탁기관→채권자에 통지 : 2004. 10. 4 까지 ·원리금 상환 : 콜옵션 행사일(2004. 11. 15)	
2004.10.27	공정공시의무(종합)관련사항	- 2004년 3분기 경영실적 ·순매출액 : 6,187억원 ·영업이익 : 2,235억원 ·경상이익 : 2,045억원 ·당기순이익 : 1,359억원 - 2004년 3분기 실적분석 ·매출 분석 ·수익성 분석 ·2004년 4분기 전망	원본 슬라이드첨부

(3) 조회공시사항

신고일자	제 목	신 고 내 용	비 고
	해당사항 없음		

(4) 자진공시사항

신고일자	제 목	신 고 내 용	비 고
2004.3.11	타법인 출자(주식및주식관련유가증권의 취득) ※ 관련공시일 : 2003.12.1	- 정정사유 영진약품공업(주)와의 협의에 의해 출자금액 등 확정 ·영진약품공업(주)의 자본감소 및 주식액면분할로 인한 대상회사 내용 변경 - 정정사항 <정정 전> o 대상회사 내용 ·자본금 : 54,600,000천원 ·발행주식수 : 10,921,321주 o 출자내용 ·출자금액 : 14,600백만원 ·출자주식수 : - ·출자후 소유주식수 : - ·출자후 비율 : - ·출자예정일 : 2004. 3. 15 o 출자·취득 누계금액 : 18,505백만원 ·자본금 대비 : 1.94% o 기타 ·상기 출자금액은 예정금액으로 추후 영진약품공업주식회사와의 협의에 의해 변동가능하며, 신주계약시 확정될 예정임 ·출자 주식수, 출자후 소유주식수, 출자후 비율은 출자금액에 따라 결정됨	정정 공시

신고일자	제 목	신 고 내 용	비 고
		·출자금액 등 세부사항 확정시 별도 공시할 예정임 ·상기 출자예정일은 영진약품공업주식회사의 자본유치 일정에 따라 변동가능함 <정정 후> ○ 대상회사 내용 ·자본금 : 10,921,321천원 ·발행주식수 : 21,842,642주 ○ 출자내용 ·출자금액 : 17,200백만원 ·출자주식수 : 34,400천주 ·출자후 소유주식수 : 39,209,428주 ·출자후 비율 : 57.04% ·출자예정일 : 2004. 3. 12 ○ 출자·취득 누계금액 : 21,105백만원 ·자본금 대비 : 2.21% ○ 기타 ·상기 출자내용은 영진약품공업(주)와의 협의에 의해 확정된 사항임 ·금번 출자는 유상증자 참여건으로, 상기 출자후 소유주식수 및 비율은 영진약품공업(주)의 유상증자 완료후 기준으로 작성함	

다. 협회중개시장공시규정에 의한 신고사항

(1) 수시공시사항

신고일자	제 목	신 고 내 용	비 고
	해당사항 없음		

(2) 공정공시사항

신고일자	제 목	신 고 내 용	비 고
	해당사항 없음		

(3) 조회공시사항

신고일자	제 목	신 고 내 용	비 고
	해당사항 없음		

(4) 자진공시사항

신고일자	제 목	신 고 내 용	비 고
	해당사항 없음		

라. 규정 제2장(유가증권발행인의 등록 및 관리)의 규정에 의한 신고사항

신고일자	제 목	신 고 내 용	비 고
	해당사항 없음		

마. 기 공시한 주요경영사항의 진행상황

최초 신고일자	제 목	최초 신고한 내용	최초 신고사항의 진행상황
2003.1.24	증여결정	- 수증인 : 연초생산안정화재단 - 증여목적물 : 금전 - 증여가액 : 110,000백만원 ○ 위 금액은 추정치이며 담배사업법 제25조의3의 규정에 의한 공익기금 조성액에 따라 변동가능함 ○ 연초생산안정화기금의 목표액은 4,100억원으로 하고,	매 회계기간 종료일 현재를 기준으로 연초생산안정화기금의 조성목표 미달액을 추정하고 동 미달예상액에 총당하기 위하여 회사는 2008년까지의 잔여기간동안 균등하게 연초생산안정화기금을

최초 신고일자	제 목	최초 신고한 내용	최초 신고사항의 진행상황
		2008년말까지 조성 - 기타 : 연초생산안정화기금 목표액의 조기조성시 2008년까지의 잔여기간중 경작농민 및 생산자단체에 대한 보호·지원 의무 소멸, 임대배수매 의무 소멸 등 예산절감 및 재고부담 감소에 따른 경제적 효과가 발생	전입하고 있는 바, 2004년 1월 1일부터 2004년 9월 30일까지의 회계기간동안 회사가 전입한 연초생산안정화기금전입액은 13,562백만원이며, 당분기말 현재 연초생산안정화기금총당금 잔액은 33,151백만원임

2. 주주총회의사록 요약

주총일자	안 건	결 의 내 용	비 고
제17기 정기주주총회 (2004. 3. 18)	1. 제17기 대차대조표, 손익계산서 및 이익 잉여금처분계산서 승인의 건 <배당> - 주당배당금 : 1,600원 - 시가배당율 : 7.32% - 배당성향 : 48.2% 2. 정관 일부 변경의 건 3. 사장 선임의 건 4. 상임이사 선임의 건(2명) 5. 사외이사 선임의 건(1명) - 차선각 6. 감사위원회 위원이 되는 사외이사 선임의 건(5명) - 김진현, 이만우, 소순무, 김병균, 이경재 7. 이사 보수한도 승인의 건 - 17기 500,000,000원→18기 1,500,000,000원 8. 상임이사의 퇴직금지급규정 변경의 건 9. 경영임원의퇴직금지급규정 변경의 건	원안의결	
제16기 정기주주총회 (2003. 3. 14)	1. 제16기 대차대조표, 손익계산서 및 이익 잉여금처분계산서 승인의 건 <배당> - 주당배당금 : 1,400원 - 시가배당율 : 7.6% - 배당성향 : 48.2% 2. 정관 일부 변경의 건 3. 사외이사 선임의 건(4명) - 김기호, 안석교, 박종규, 김진현 4. 감사위원회 위원 선임의 건(1명) - 박종규 5. 이사 보수한도 승인의 건 - 16기 600,000,000원→17기 500,000,000원 6. 이사의 퇴직금지급규정 제정의 건 7. 경영임원의퇴직금지급규정 제정의 건	원안의결	

3. 우발채무 등

가. 중요한 소송사건 등

[사업연도 개시일 현재 진행중인 소송]

사 건 명	상대방	발생연월	청구금액 (천원)	진행상황		
				1심	2심	3심
1. 손해배상청구 (회사:피고)	김안부외 4	'99.9	100,000	진행		
2. 손해배상(기)청구 (회사:피고)	해태음료	'99.9	321,582	패소	화해	
3. 손해배상청구 (회사:피고)	김수만외 30	'00.1	307,000	진행		
4. 담배소비세부과처분 취소청구(행정소송) (회사:원고)	부산광역시장	'02.4	48,824	취하		
5. 정보공개거부처분 취소청구(행정소송) (회사:피고)	(사)한국금연운동협의회	'02.8	-	취하		
6. 손해배상(기)청구 (회사:피고)	전한범	'02.10	80,000 기타	취하		
7. 손해배상(기)청구 (회사:피고)	라옥숙	'03.6	100,000	화해		
8. 부당이득금 반환청 구(회사:피고)	한국자산관리공사	'03.9	52,613	승소	진행	
9. 유체동산인도청구 (회사:피고)	한금중, 김삼수	'03.9	716,510	진행		
10. 공사대금청구 (회사:피신청인)	삼성엔지니어링(주)외 2	'03.10	13,001,843	중재판정		
11. 부동산임의경매 청구(회사:원고)	김강자	'03.12	412,110	경매개시결정		
12. 손해배당(산)청구 (회사:피고)	박재식외 3	'03.12	26,000	조정		

* 상기 청구금액은 제출일 현재 금액임

<참고사항>

2. 손해배상(기)청구 : 2004. 7. 13일자로 화해권고결정 종결

4. 담배소비세등 부과처분 취소청구 : 2004. 8. 12일자로 소 취하 종결

5. 정보공개거부처분취소청구 : 2004. 5. 6일자로 원고 소 취하 종결

6. 손해배상(기)청구 : 2004. 6. 6일자로 원고 소 취하 종결

7. 손해배상(기)청구 : 2004. 1. 27일자로 화해 종결

10. 공사대금청구 : 대한상사중재원 2004. 4. 20일 중재판정(9,669백만원 신청인에 지급)

11. 부동산임의경매청구 : 2004. 1. 2일자로 경매개시결정

12. 손해배상(산)청구 : 2004. 6. 13일자로 조정 종결

[사업연도중 제기된 소송]

사 건 명	상대방	발생연월	청구금액 (천원)	진행상황		
				1심	심	3심
1. 손해배상(산)청구	김거니외 2명	'04.2	160,000	진행		

(회사:피고)						
2. 손해배상(기)청구 (회사:원고)	이종구	'04.2	435,060	진행		
3. 담배소비세등부과처 분취소청구(행정소송) (회사:원고)	여수시	'04.3	9,482	취하		
4. 해고무효확인청구 (회사: 피고)	김동열	'04.3	-	승소	진행	
5. 중재판정취소청구 (회사: 원고)	삼성엔지니어링(주)외 2	'04.6	-	진행		
6. 건물명도청구 (회사: 원고)	(주)골드라이온	'04.6	-	화해		
7. 부당이득금반환청구 (회사: 원고)	익투스코리아(주)	'04.6	8,685	진행		
8. 계약존속확인등청구 (회사: 피고)	제주킹스토아(주)	'04.6	-	취하		
9. 현행담배제조정지신 청청구(행정소송) (회사: 피고)	이규진	'04.7	-	진행		
10. 손해배상(기)청구 (회사: 피고)	문호균외 1	'04.8	19,551	진행		

<참고사항>

3. 담배소비세등 부과처분 취소 청구 : 2004. 8. 25일자로 소 취하 종결
6. 건물명도 청구 : 2004. 9. 8일자로 화해 종결
8. 계약존속확인등 청구 : 2004. 9. 1일자로 원고 소 취하 종결

나. 건질 또는 담보용 어음·수표 현황

[구분 :]

(단위 :)

제 출 처	매 수	금 액	비 고
은 행			
금융기관	해당사항 없음		
법 인			
기타(개인)			

다. 기타의 우발채무 등

(1) Escrow Fund 납입

회사의 미국지역에 대한 제조담배수출과 관련하여 향후 흡연소송 및 피해보상에 대비하여 미국 주정부가 운영하는 Escrow Fund에 납입하고 일정기간 경과후 피해보상등에 총당된 금액을 제외한 잔액은 환급받도록 되어 있습니다. 회사는 이를 장기에치금으로 계상하고 이에 대한 회수가능성을 평가하여 대손추산해당액을 대손충당금으로설정하고 있습니다.

(2) 회사는 당분기말 현재 (주)한국외환은행과 농협중앙회 및 중소기업은행에 USD 25,000,000, USD 40,000,000, USD 20,000,000한도의 외화수입신용장 한도를 개설하고 있습니다.

4. 제재현황

제재일자	원 인	제 재 내 용
	해당사항 없음	

5. 결산일 이후에 발생한 중요사항

이익소각을 목적으로 2004. 10. 4 ~ 2004. 10. 20(결제일 기준)의 기간동안 자기주식 3백만주를 장내에서 취득(취득가액 : 92,068백만원)하여 2004. 10. 21 소각 완료하였음

6. 중소기업기준 검토표 등

- 해당사항 없음

7. 장래계획에 관한 사항의 추진실적

종류	일 자	추진 실적	비고
	해당사항 없음		

8. 공모자금 사용내역

구분	납입일	납입금액	신고서상 자금사용 계획	실제 자금사용 현황
	해당사항	없음		