

분기보고서

(제 18 기 1 분기)

사업연도 2004년 01월 01일 부터
2004년 03월 31일 까지

금융감독위원회 귀중
한국증권거래소

증권거래법 제186조의3의 규정에 의하여 분기보고서를 제출합니다.

2004년 5월 14일

회 사 명 : 주식회사 케이티앤지

대 표 이 사 : 곽 영 균 (인)

본점소재지 : 대전광역시 대덕구 평촌동 100번지
(전화번호)042-939-5000

작성책임자 : (직책) 부장 (성명) 최 상 철 (인)
(전화번호)02-3404-4521

목 차

I. 회사의 개황 -----	3
1. 회사의 목적 -----	3
가. 회사가 영위하는 목적사업 -----	3
나. 회사가 영위하지 아니하는 목적사업 -----	3
다. 자회사가 영위하는 목적사업 -----	3
라. 향후 추진하고자 하는 사업 -----	5
2. 회사의 연혁 -----	5
가. 당해회사의 연혁 -----	5
나. 회사가 속해있는 기업집단 -----	20
3. 자본금 변동상황 -----	21
가. 자본금 변동상황 -----	21
나. 자본금 변동예정내용 등 -----	21
다. 전환사채 -----	21
라. 신주인수권부사채 -----	22
마. 현물출자 -----	22
4. 주식의 총수 등 -----	23
가. 주식의 총수 -----	23
나. 발행한 주식의 내용 -----	23
다. 자기주식의 취득 및 처분 -----	23
라. 자사주펀드 -----	24
마. 주식매수선택권 -----	24
바. 우리사주조합의 지분현황 -----	25
5. 의결권 현황 -----	25
6. 배당에 관한 사항 등 -----	26
가. 최근 5사업년도의 배당에 관한 사항 -----	26
나. 이익참가부사채 -----	28
II. 사업의 내용 -----	29
1. 사업의 개요 -----	29
가. 업계의 현황 -----	29
나. 회사의 현황 -----	35
2. 주요 제품 및 원재료 등 -----	39
가. 주요제품 등의 현황 -----	39
나. 주요 제품 등의 가격변동 추이 -----	40
다. 주요 원재료 등의 현황 -----	41
라. 주요 원재료 등의 가격변동 추이 -----	41
3. 생산 및 설비에 관한 사항 -----	42
가. 생산능력 및 생산능력의 산출근거 -----	42
나. 생산실적 및 가동률 -----	43
다. 생산설비의 현황 등 -----	44
4. 매출에 관한 사항 -----	51
가. 매출실적 -----	51
나. 판매경로 및 판매방법 등 -----	52

5. 수주상황 -----	54
6. 파생상품등에 관한 사항-----	55
가. 외화종류별 환포지션 현황-----	55
나. 환위험 관리 대책-----	57
7. 경영상의 주요계약 등 -----	57
가. 경영상의 주요 계약 -----	57
나. 파생금융상품거래현황-----	60
다. 영업양수·도 계약 -----	61
8. 연구개발활동 -----	62
가. 연구개발활동의 개요 -----	62
나. 연구개발실적 -----	63
9. 기타 투자 의사 결정에 필요한 사항 -----	64
가. 외부자금조달 요약표 -----	64
나. 자산유동화에 관한 사항-----	65
다. 최근 3년간 신용등급-----	65
라. 기타 중요한 사항 -----	66
III. 재무에 관한 사항 -----	67
1. 요약 재무정보 -----	67
2. 재무제표 이용상의 유의점 -----	68
가. 재무제표 작성기준 -----	68
나. 기업회계기준 등의 위반사항 -----	74
다. 기타 유의하여야 할 사항-----	74
3. 회계정보에 관한 사항-----	80
가. 대손충당금 설정현황-----	80
나. 채고자산의 보유 및 실사내역 등-----	82
다. 당해사업연도의 대규모 자산교환거래 내역-----	83
라. 최근 5사업연도의 회계기준 변경내용 및 그 사유-----	83
마. 최근 5사업연도중 당기순손실이 발생한 사업연도와 그 주요원인-----	83
바. 최근 5사업연도중 직전사업연도 대비 당기순이익증감율이 30%이상이거나 흑자전환인 사업연도와 그 주요원인-----	83
사. 당해사업연도의 시장성 없는 지분성 증권 평가현황-----	83
4. 재무제표 -----	84
가. 대차대조표 -----	84
나. 손익계산서 -----	89
다. 이익잉여금처분계산서 또는 결손금처리계산서 -----	93
라. 현금흐름표 -----	94
마. 당해 사업연도의 재무제표에 대한 주석 -----	99
바. 당해사업연도의 수정전·후의 재무제표 -----	99
5. 연결재무제표 -----	100
가. 요약 연결재무정보 -----	100
나. 연결재무제표 이용상의 유의점 -----	101
다. 연결재무제표 -----	103
6. 부문별 재무 현황 -----	110
가. 사업부문별 재무정보 -----	110

나. 지역별 재무정보 -----	111
7. 합병전·후의 재무제표 -----	112
가. 합병의 개요 -----	112
나. 합병전·후의 재무제표 -----	112
다. 합병관련사항 -----	112
IV. 감사인의 감사의견 등 -----	113
1. 감사인(공인회계사)의 감사의견 등 -----	113
가. 감사인 -----	113
나. 당해 사업연도의 분기감사(또는 검토)절차 요약 -----	113
다. 감사(또는 검토)의견 -----	113
라. 특기사항 요약 -----	113
2. 최근 3사업연도의 외부감사인에게 지급한 보수등에 관한 사항 -----	116
가. 감사용역 계약 체결 현황 -----	116
나. 외부감사인과의 비감사용역 계약 체결 현황 -----	116
3. 기타 -----	116
V. 지배구조 및 관계회사 등의 현황 -----	117
1. 지배구조의 개요 -----	117
가. 이사회제도에 관한 사항 -----	117
나. 감사제도에 관한 사항 -----	130
다. 주주의 의결권 행사에 관한 사항 -----	135
라. 임원의 보수 등 -----	136
2. 관계회사등의 현황 -----	136
가. 관계회사 및 자회사의 투자지분 현황 -----	136
나. 관계회사 및 자회사의 결산실적 -----	138
3. 타법인 출자현황 -----	149
VI. 주식에 관한 사항 -----	151
1. 주식의 분포 -----	151
가. 최대주주 및 그 특수관계인의 주식소유 현황 -----	151
나. 5%이상 주주의 주식소유현황 -----	152
다. 소유자별 분포 -----	152
라. 소액주주, 최대주주 및 기타주주 합계 -----	153
2. 주식사무 -----	153
3. 최근 6개월간의 주가 및 주식 거래실적 -----	154
가. 국내증권시장 -----	154
나. 해외증권시장 -----	154
VII. 임원 및 직원 등에 관한 사항 -----	155
1. 임원의 현황 -----	155

2. 직원의 현황 -----	157
3. 노동조합의 현황 -----	157
VIII. 이해관계자와의 거래내용 -----	158
1. 최대주주등과의 거래내용 -----	158
가. 가지급금 및 대여금(유가증권 대여 포함) 내역 -----	158
나. 담보제공 내역 -----	158
다. 채무보증 내역 -----	158
라. 출자내역 -----	159
마. 유가증권 매수 또는 매도내역 -----	159
바. 부동산 매매(임대차 포함)내역 -----	159
사. 장기공급계약 등의 내역 -----	160
아. 영업양수·도 내역 -----	160
2. 주주(최대주주등 제외)·임원·직원 및 기타 이해관계자와의 거래내용 -----	161
가. 가지급금 및 대여금(유가증권 대여 포함) 내역 -----	161
나. 담보제공 내역 -----	161
다. 채무보증 내역 -----	161
라. 출자내역 -----	161
마. 유가증권 매수 또는 매도내역 -----	161
바. 부동산 매매(임대차 포함)내역 -----	161
사. 장기공급계약 등의 내역 -----	161
아. 영업양수·도 내역 -----	161
IX. 기타 필요한 사항 -----	162
1. 주요경영사항 신고내용 및 그 진행상황 -----	162
가. 규정 제6장 제2절(주요경영사항의 신고)의 규정에 의한 신고사항 -----	162
나. 상장법인공시규정에 의한 공시사항 -----	169
다. 협회중개시장공시규정에 의한 신고사항 -----	172
라. 규정제2장(유가증권발행인의 등록 및 관리)의 규정에 의한 신고사항 -----	173
마. 기공시한 주요경영사항의 진행상황 -----	173
2. 주주총회의사록 요약 -----	174
3. 우발채무 등 -----	175
가. 중요한소송사건 등 -----	175
나. 견질 또는 담보용 어음·수표 현황 -----	176
다. 기타의 우발채무 등 -----	176
4. 제재현황 -----	176
5. 결산일이후에 발생한 중요사항 -----	176
6. 중소기업기준 검토표 등 -----	176
7. 장래 계획에 관한 사항의 추진실적 -----	177
8. 공모자금 사용내역 -----	177

□ 첨부서류

감사인의 분기 검토보고서

대표이사등의 확인·서명

확 인 서

우리는 당사의 대표이사 및 신고업무담당이사로서 이 분기보고서의 기재내용에 대해 상당한 주의를 다하여 직접 확인·검토한 결과, 중요한 기재사항의 기재 또는 표시의 누락이나 허위의 기재 또는 표시가 없고, 이 분기보고서에 표시된 기재 또는 표시사항을 이용하는 자의 중대한 오해를 유발하는 내용이 기재 또는 표시되지 아니하였음을 확인합니다.

또한, 당사는 「주식회사의외부감사에관한법률」 제2조의2 및 제2조의3의 규정에 따라 내부회계관리제도를 마련하여 운영하고 있음을 확인합니다.(「주식회사의외부감사에관한법률」 제2조에 의한 외감대상법인에 한함)

2004. 5. 14

주식회사 케이티앤지

대표이사 곽영균 (서명)

신고업무담당이사 민영진 (서명)

대표이사등의 확인·서명

확 인 서

우리는 당사의 대표이사 및 신고업무담당이사로서 이 분기보고서의 기재내용에 대해 상당한 주의를 다하여 직접 확인·검토한 결과, 중요한 기재사항의 기재 또는 표시의 누락이나 허위의 기재 또는 표시가 없고, 이 분기보고서에 표시된 기재 또는 표시사항을 이용하는 자의 중대한 오해를 유발하는 내용이 기재 또는 표시되지 아니하였음을 확인합니다.

또한, 당사는 「주식회사의외부감사에관한법률」 제2조의2 및 제2조의3의 규정에 따라 내부 회계관리제도를 마련하여 운영하고 있음을 확인합니다.(「주식회사의외부감사에관한법률」 제2조에 의한 외감대상법인에 한함)

2004. 5. 14

주식회사 케이티앤지

대표이사 곽 영 균 (서명)

신고업무담당이사 민 영 진 (서명)

1. 회사의 개황

1. 회사의 목적

가. 회사가 영위하는 목적사업

목 적 사 업	비 고
1. 담배의 제조와 판매 2. 식음료품의 제조와 판매 3. 무역업 4. 유통업 5. 부동산업 6. 앞담배 경작지도 7. 연구사업 8. 목적사업의 달성을 위하여 필요한 투자, 출연, 용자, 지원 등 부대사업	

나. 회사가 영위하지 아니하는 목적사업

목 적 사 업	비 고
1. 홍삼 및 홍삼제품의 제조와 판매 2. 의약품, 의약외품의 제조와 판매 3. 담배사업과 관련한 재료품의 제조와 판매 4. 방송업 5. 정부가 지정 또는 위탁하는 시험·검사·검증에 관한 업무	- 한국인삼공사 출자 - YTN출자

다. 자회사가 영위하는 목적사업

※ 공정거래법상 계열회사

목 적 사 업	비 고
1. 인삼류 및 인삼제품의 제조와 판매 2. 식음료품의 제조와 판매 3. 치약, 비누 및 기타 세제의 제조와 판매 4. 위 각 호와 관련한 연구사업, 무역업 5. 목적사업의 달성을 위하여 필요한 투자, 출연, 용자, 지원 등 부대사업 일체	(주)한국인삼공사
1. 인삼류 및 인삼제품류의 판매업 2. 식음료품의 판매업 3. 건강기능식품의 판매업 4. 치약,비누 및 기타 세제, 위생용품의 판매업 5. 목적사업의 달성을 위하여 필요한 투자, 출연, 용자, 지원 등 부대사업일체	케이씨씨판매(주)
1. 식품향료 제조 및 판매업 2. 혼합조미료 제조 및 판매업 3. 혼합향료 제조 및 판매업 4. 수출입업 5. 각호에 관련된 부대사업일체	케이티앤지한빛향료(주)
1. 의약품 및 동원료와 화공약품의 제조업, 소분업 및 판매업 2. 의료용구 판매업 3. 무역업 및 무역대리업 4. 주택의 건설, 매매 및 임대업 5. 식료품, 식료품첨가물, 청량음료, 인삼제품 및 화장품등의 제조판매업 6. 기타 각호에 관련된 부대사업	영진약품공업(주)
1. 의약품 판매업 2. 건강식품 및 보조식품 판매업	영진약품판매(주)
1. 판상업 제조업	태아산업(주)

참고) 자회사가 영위하지 아니하는 목적사업

목적 사업	비 고
1. 의약품, 의약품의 제조와 판매 2. 화장품 제조와 판매 3. 위생용품의 제조와 판매	한국인삼공사
1. 의약품 및 의약품의 판매업 2. 화장품 및 관련상품 판매업 3. 헬스기기 판매 및 렌탈업 4. 의료기기 판매 및 렌탈업 5. 가정용 전기, 전자제품 판매 및 렌탈업 6. 통신판매업 7. 도서출판 및 교육출판 판매업 8. 완구판매업 9. 전자상거래 관련사업 10. 위 호와 관련한 무역업	케이씨씨판매(주)
1. 의료부외품 및 위생용품의 제조업 및 판매업, 의료용구 제조업 2. 부동산업 3. 공예작물 생산업 및 영림업 4. 주류판매업 5. 운동장설비 운영업 및 레저관련 서비스업 6. 기타 각호에 관련된 부대사업	영진약품공업(주)
1. 특수농산물 판매업 2. 부동산 임대업 3. 농약제조 판매업 4. 조립금속 제품 제조업 5. 각호에 관련된 부대사업	태아산업(주)

라. 향후 추진하고자 하는 사업

- 해당사항 없음

2. 회사의 연혁

가. 당해 회사의 연혁

(1) 설립경과 및 설립이후의 변동상황

(가) 회사의 설립일과 그 이후의 변동상황

- 1899. 8 : 궁내성 내장원 삼정과 설치
- 1948. 11 : 재무부 전매국 설치
- 1952. 4 : 전매청으로 개편
- 1963. 12 : 전주제조창, 청주제조창, 대구제조창 개창
- 1965. 7 : 신탄진제조창 준공
- 1970. 8 : 영주제조창 신설
- 1971. 4 : 수원제조창 개창
- 1972. 2 : 원료잎담배를 생산하는 옥천원료공장 개창
- 1972. 3 : 정비창 개창
- 1973. 7 : 원료잎담배를 생산하는 김천원료공장 개창
- 1974. 11 : 담배포갑지를 생산하는 인쇄창 개창
- 1975. 12 : 전주제조창 신축
- 1976. 5 : 광주제조창 준공
- 1978. 8 : 홍삼 및 홍삼제품을 생산하는 홍삼창 준공
- 1979. 6 : 원료잎담배를 생산하는 충주원료공장 준공
- 1980. 4 : 잎담배를 생산하는 남원원료공장 준공
- 1983. 9 : 원주제조창 준공
- 1987. 4 : 한국전매공사 창립
- 1989. 4 : 한국담배인삼공사 창립
- 1997. 10 : “공기업경영구조개선및민영화에관한법률”에 의해 상법상
주식회사로 전환
- 1999. 1 : 홍삼사업 자회사로 분리(한국인삼공사)

- 1999. 7 : 대구제조창,정비보급창, 지정12개 폐쇄
 - 1999. 9 : 광주제조창 현대화 완료
 - 1999. 10 : 신 영주제조창 착공
 - 1999. 10. 8 : 한국증권거래소 상장
 - 2001. 5 : 남원원료공장 현대화 완료
 - 2001. 7 : 영주제조창 가동 중단
 - 2001. 9 : 옥천원료공장 폐쇄
 - 2001. 10 : 해외증권(GDR, EB) 발행 및 록셈부르크 증권거래소 상장
 - 2002. 3 : 한국인상연초연구원 흡수·통합
(KT&G중앙연구원, KT&G경영연구소 설립)
 - 2002. 5 : 지역본부 분할(서울영업본부→남서울본부 및 북서울본부,
경인지역본부→ 인천본부 및 경기본부)
 - 2002. 6 : 충주원료공장, 전주제조창 폐쇄
 - 2002. 6 : 정부 출자은행(기업은행,산업은행,수출입은행) 보유지분 19.37%
국내 매각 완료
 - 2002. 10 : 민영화 대상 주식 물량 전량 매각 (해외DR 발행 및 자사주 취득)
 - 2002. 12. 27 : 임시주주총회의 의결을 통해 사명(社名) 변경(한국담배인삼공
사→주식회사 케이티앤지) 및 주식취득제한 폐지
 - 2003. 5 : 수원제조창 폐쇄
 - 2003. 6 : 신 영주제조창 준공
 - 2003. 7 : KT&G복지재단 설립(저소득층 의료비·생활비 등 지원, 아동·장애
복지 등 사회복지사업 추진)
 - 2003. 7 : KT&G기업지배구조헌장 제정·공포(주주의 권리와 주주권 보호,
이사회, 감사기구, 이해관계자, 공시 등으로 구성)
- (나) 본점 소재지 및 그 변경(이하 '89. 4. 이후에 한하여 기재)
- 본점 소재지 : 대전광역시 대덕구 평촌동 100
 - 변경 : 해당사항 없음

인·노인

(다) 지정, 영업소, 사무소 등의 설치 및 폐쇄

구분	1989 (공사창립)	변동사항								변동후	비고
		1990-199	1998	1999	2001	2002	2003	2004	계		
본 사	1									1	
지역본부	12					2				2	14북서울본부 및 인천본부(02)
지정	담배	160	△1		△12		△1	△2		△16	144성북지점(02) 남울산지점(03) 용산지점(03)
		홍삼	13	△13							0홍삼사업 분리(98)
제 조 창	8			△1		△1	△1			△3	5대구창(99), 전주창(02) 수원창(03)
원료공장	6	△2			△1	△1				△4	2영천(97), 안동(97), 옥천(01), 충주(02)
홍 삼 창	1		△1							△1	0홍삼사업분리(98)
기 타	5	△1		△1		2		△1		△1	4홍콩지사(97), 정비보급창(99), 중앙연구원 및 경영연구소(02),

구분	1989 (공사창립)	변동사항								변동후	비고
		1990-199	1998	1999	2001	2002	2003	2004	계		
계	193	9	△14	△14	△1	1	△3	△1	△23	170	서울사무소(04)

※ 2002년 변동사항중 지역본부는 2002. 5. 1일자로 서울본부가 남서울본부와 북서울본부로, 경인본부가 인천본부와 경기본부로 각각 분할된 것임

※ 지점의 경우 2003년 울산지점과 남울산지점이 울산지점으로 통합

(라) 경영진의 중요한 변동

- 1997. 10. 1 주식회사로의 전환에 따라 대표이사 1명, 상임이사 6명 및 비상임이사 8명이 선임됨
- 1999. 1. 1. 홍삼사업부문의 영업양도 및 분리로 상임이사1명 감소
- 2001. 3. 23 제14기 정기주주총회에서 상임이사겸 감사위원 1명 선임
- 2002. 12. 31 상임이사 1명 감소(퇴임) 및 2003. 3. 14 정기주총시 사외이사 1명 추가 선임
- 2004. 5. 14 현재 총이사 13명(사외이사 10명, 상임이사 3명)

(마) 최대주주의 변동(2001. 10. 31)

- 변경전 : 대한민국 정부
- 변경후 : 중소기업은행
- 변경사유 : 정부의 공기업 민영화계획에 의한 정부지분 매각
- ※ 2004. 5. 14 현재 최대주주(중소기업은행) 보유주수 19,510,485주(10.93%)

(바) 사업목적의 중요한 변동

- 주식회사 전환 이전
 - 담배·인삼사업의 건전한 발전을 도모하고 국민경제에 이바지함을 목적으로 하고
 - 이 목적을 달성하기 위하여 다음과 같은 업무를 행함
 - 연초 및 인삼경작의 지원
 - 잎담배 및 수삼의 수매
 - 담배와 홍삼 및 홍삼제품의 제조
 - 백삼의 품질관리를 위한 지원
 - 담배 및 홍삼사업에 관한 새로운 기술의 개발 및 보급
 - 담배 및 홍삼사업에 관한 학술·연구기관 및 단체의 육성 및 지원
 - 정부로부터 위탁받은 업무
 - 기타 위 목적을 달성하기 위하여 필요한 업무
- 주식회사 전환(1997. 10. 1)
 - 다음의 사업을 영위함을 목적으로 함
 - 담배의 제조와 판매
 - 홍삼 및 홍삼제품의 제조와 판매
 - 식음료품의 제조와 판매
 - 의약품, 의약외품의 제조와 판매
 - 담배사업과 관련한 재료품의 제조와 판매
 - 위 사업과 관련한 연구사업, 무역업 및 부동산임대업
 - 잎담배 경작지도
 - 위 사업의 달성을 위하여 필요한 투자, 출연, 융자, 지원 등 부대사업일체
- 사업목적 변경 및 추가
 - 사업목적중 유통업과 방송업 추가 및 부동산임대업을 부동산업으로 변경 (1998. 11. 17)
 - 사업목적중 "정부가 지정 또는 위탁하는 시험·검사·검증에 관한 업무" 신설(2002. 3. 15)
 - 사업목적중 "무역업, 유통업, 방송업, 부동산업"을 각각 별도의 각호로 분리 (2002. 12. 27)

(사) 기타 설립 이후 중요한 변동사항

- 한국담배인삼공사법에 의거 1989. 4. 1자로 한국담배인삼공사가 설립되어 정부투자기관관리기본법의 적용을 받았으나
- 1997.10.1 공기업의경영구조개선및민영화에관한법률 및 한국담배인삼

공사법폐지법률에 따라 주식회사로 전환되고 정부투자기관관리기본법 적용 대상 기관에서 제외됨

- 1999. 1. 홍삼사업 영업양도(당사에서 100% 현물출자)로 자회사 설립
- 2001. 4. 담배사업법 개정으로 2001. 7. 1부터 한국담배인삼공사의 담배 제조 독점 폐지, 담배판매가격 허가제에서 신고제로 전환
- 2002. 12. 27 공기업의 경영구조개선 및 민영화에 관한 법률 적용대상 기업에서 제외
- 2003. 11. 1 자회사인 (주)한국인삼공사에서 100% 출자한 케이씨판매주 식회사 계열회사 편입
- 2004. 2. 2 케이티앤지한빛향료(주) 계열회사 편입
- 2004. 5. 1 영진약품공업(주), 영진약품판매(주), 태아산업(주) 계열회사 편입

(2) 상호의 변경

- 2002. 12. 27 임시주주총회의 의결에 따라 한국담배인삼공사(영문명 Korea Tobacco & Ginseng Corporation) ⇒ 주식회사 케이티앤지(영문명 KT&G Corporation)로 변경
- 변경사유 : 민영화특별법 적용기업에서 배제됨에 따라 상법 제19조에 의거 「주 식회사」 라는 문자 사용이 강제됨으로 인해 변경
- ※ 증권거래소 변경상장일은 2003. 1. 21일

(3) 합병, 영업양수 또는 영업양도

구 분	일 자	상 대 방	내 용
영업양도	'99. 1. 1	(주)한국인삼공사	당사에서 100% 현물출자

(4) 생산설비의 변동

- 공장등 생산설비의 신설·증설 또는 이전, 폐쇄

(단위 : 백만원)

구분	년월	주요내용	금액	비고
신설	'02. 5	권련제조기 3대	5,722	신탄진제조창
	'02. 5	작업포장기 3대	6,240	
	'02. 9	경압포장기 1대	3,948	청주제조창
	'02. 12	셀로판포장기 2대	6,167	원주제조창
	'02. 12	궤련제조기 2대	4,876	
	'03. 6	그라비아 인쇄기	9,530	인쇄창
	'03. 7	악취방지장치	2,566	광주제조창
	'03. 7	원료가공설비	46,876	영주제조창
	'03. 7	궤련제조기	30,875	
	'03. 7	포장설비	40,262	
	'03. 12	포장기	4,879	신탄진제조창
	'03. 12	궤련제조기	4,854	
	'04. 3	저장장치	1,365	원주제조창
	'04. 2 - 3	중앙집진기 등	1,067	원주제조창 외
폐쇄	'02. 6	충주원료공장 폐쇄		
		전주제조창 폐쇄		
	'03. 5	수원제조창 폐쇄		

- 중요한 사업용 고정자산의 매입 또는 처분

(단위 : 백만원)

구분	자산별	년월	주요내용	금액	비고
매입	토지	'02. 3	중앙연구원 속사부지취득	3,067	
		'02. 8	포항지점 신축부지	1,971	
		'04. 1 - 2	구.충주지점 및 수원지점 연접부지 매입	143	
	건물	'02. 3	경남본부 신축	6,345	
		'02. 3	중앙연구원 취득	10,004	
		'02. 6	동대구지점 신축	5,815	
		'02. 8	김천원료공장 후생동신축	2,945	
		'03. 2	영주창 사원아파트 취득	5,161	
		'03. 4	화성지점 신축	1,272	
		'03. 4	양산지점 신축	1,303	
		'03. 5	울산지점 신축	3,602	
		'03. 5	청주지점 신축	1,461	
		'03. 7	영주제조창 신축	75,685	86,520㎡
		'03. 10	남인천지점 신축	7,147	
		'03. 11	서산지점 신축	1,372	
		'03. 11	목포지점 신축	5,522	
		'03. 11	포항지점 신축	4,262	
		'04. 1 - 3	신탄진창 향온합습실 설치공사 등	369	
	건축물	'02. 12	신탄진제조창 공해방지시설	1,674	
		'03. 7	영주제조창(신축) 건축물 등	4,022	
'04. 3		광주창 포장콘크리트	67		
처분	토지	'02. 12	디오뜨토지 재고자산 전환	4,756	
		'03. 12	청주제조창 동부창고 매각	2,491	
		'03. 12	청주제조창 원료공장 매각	2,414	
		'04. 1 - 3	용인수매장 일부부지 매각 등	220	
		'04. 2	구.전주지점 매각	1,263	
	건물	'02. 1	남대문사옥 철거	1,632	
		'03. 12	청주제조창 원료공장 매각	3,699	
		'04. 2 - 3	구. 전주지점 매각 등	773	
	건축물	'04. 2 - 3	광고탑 대덕구청 기부체납 등	172	
	기계장치	'02. 1	엽편분리기등	4,414	
'02. 6		궤련기 및 포장기 매각	1,541		

(5) 경영활동과 관련된 중요한 사실의 발생

1. 신제품의 개발

년도	품명	발매일자	판매가격(소비자가격) ※ 출시가격 기준	궤련체제
2002	허밍타임(Hummimg time)	2002.2.15	1,800원	84mm, 일반
	시즌(Seasons)	2002.3.4	2,000원	84mm, 일반
	루멘(Lumen)	2002.6.3	2,000원	84mm, Octagonal
	레종(Raison)	2002.8.19	2,000원	84mm, 일반
	에세 라이트(Esse Light)	2002.12.16	2,000원	100mm, 초슬림
2003	디스플러스(This plus)	2003.1.27	1,600원	84mm, 일반

년도	품명	발매일자	판매가격(소비자가격) ※ 출시가격 기준	관련체제
	※ 리뉴얼 제품			
	에세 멘솔(Esse menthol)	2003.4.1	2,000원	100mm, 초슬림
	클라우드 나인(Cloud 9)	2003.4.1	2,500원	97mm, Octagonal
	심플(Simple)	2003.6.2	1,800원	98mm, 슬림
	※ 리뉴얼 제품			
	도라지 연(然)	2003.6.30	1,800원	84mm, 일반
	시마(CIMA)	2003.7.22	2,000원	84mm, 일반
	※ 리뉴얼 제품			
	더원(The One)	2003.9.22	2,000원	84mm, 일반
	후레쉬 레종(Fresh Raison)	2003.10.13	2,000원	84mm, 일반
	디스(This)	2003.11.3	1,500원	84mm, 일반
	※ 리뉴얼 제품			
	디스진(This Zin)	2003.11.3	1,600원	84mm, 일반
2004	더원(The One)	2004.3.29	2,000원	84mm, 일반
	※ 리뉴얼 제품			
	타임 라이트(Time Lights)	2004.4.1	1,800원	84mm, 일반
	하나로(Hanaro)	2004.4.19	1,600원	100mm, 일반
	※ 리뉴얼 제품			
	제스트(Zest)	2004.5.1	2,300원	82mm, 일반

2. 중요한 재산적 권리 또는 특허권 등 무형자산의 취득

자산별	년월	주요내용	금액(백만원)	비고
상표권	2004. 3	CIMA+도형(이란) 등 27건	54	

3. 합작투자계약 등 주요계약

① 바이오 합작법인 (주)셀트리온 투자

○ 투자목적

- VaxGen에서 현재 임상 3상을 진행중인 에이즈백신 및 기타 동물세포 대량배양 기술을 이용한 단백질 의약품 생산을 위한 합작회사 설립

○ 사업내용

- 동물세포 대량배양시설을 활용한 의약품 제조

○ 투자조건

- 이사회 구성 : VaxGen 2명, KT&G 1명, Nexol 1명, J. Stephen 1명

- VaxGen : AIDS/VAX 생산기술을 포함한 일반적인 동물세포 배양기술

시설관련 노하우 이전

○ 투자금액

- 총투자금액 : 15,000천달러 (약190억원)

○ 추진현황

- 투자계약 체결(2002. 2. 25)

- 1차 주금 납입 : 13,000백만원(2002. 3. 26)

- 신주인수권 행사 : 2,961백만원(2002. 9. 18)

- 신주인수권 행사 : 2,905백만원(2003. 1. 28)

※ 현재 지분율 17.53%(2,860,000주)

및

② 바이오 연구개발사업 연구계약 체결

○ 계약목적 : 제약사업 진출을 위한 항암제 등 신약후보물질 확보

연구과제(프로젝트명)	연구기관	연구기간	기대효과
구조기반 신약후보물질 발굴	(주)크리스탈지노믹스	02.3 ~ 05.3	신약후보물질 확보

새로운 면역질환 치료제의 개발	(주)씨트리	02.5 ~ 06.5	신약후보물질 확보
새로운 정신질환 치료제 개발	한국화학연구원	02.12 ~ 05.12	신약후보물질 확보
MB-40 개발	(주)엠디바이오알파	03.9 ~	신약후보물질 확보
Yoo's solution 개발	(주)프라임팜텍	03. 12 ~	신약후보물질 확보

③ 몽골 담배공장 합작투자 계약 및 제품 시판

- 설립사 : (주)코스모(Cosmo Tobacco Co.Ltd)
 - 수권자본금 USD 6,000,000
- 설립자 : KT&G(40%), (주)퓨트라(45%), 간빌군(15%), 진두영(6%), 빌릭사(3%)
- 설립목적 : 담배 제조/판매 및 수출/기타 이사회 결의사항
- 계약 체결일 : 2002. 4. 24
- 계약기간 : 2002. 4. 24~2005. 12. 31
- 계약 주요사항
 - KT&G의 각초 및 재료품 공급
 - 지분에 따른 Profit sharing

④ 네팔 라이선스 제휴계약

- 계약일 : 2002. 8. 31
- Licencee : Perfect Blends Pvt. Ltd.
 - 네팔내 최대그룹 Chaudhary Group의 자회사
 - 2개 제품 발매(궐련 및 포장기 2개 라인)
- 계약내용
 - Pine 및 기타 KT&G제품 라이선스 생산 및 판매
 - 상표권은 KT&G가 보유
 - 판매지역 : 네팔 및 주변국가
 - 라이선스 제품 : 초기 Pine Light, 이후 기타 KT&G제품

⑤ 바이오 벤처회사 투자계약 체결

i) (주)크리스탈지노믹스

- 투자목적
 - 구조기반 신약개발에 대한 전략적 제휴 및 공동연구개발을 통한 R&D 시너지 확대
- 계약내용(투자조건)
 - 투자형태 : 전환사채 인수
 - 사채의 종류 : 기명식 사모전환사채(표면금리 연리 3%)
 - 사채총액 : 999백만원
 - 상환일 : 발행일로부터 만 3년 도래일
- 주요일정
 - 계약체결일 : 2002. 8. 1
 - 채권발행일 : 2002. 8. 8

ii) (주)넥스젠(Nexgen Corp.)

- 투자목적
 - 식물을 이용한 단백질 생산기술(Molecular Farming)의 연구개발역량 및 Network 확보
- 계약내용(투자조건)
 - 투자형태 : 제3자 배정방식의 신주인수
 - 인수주식의 종류와 수량 : 기명식 보통주 100,000주
 - 1주당 액면가액 : 5,000원
 - 신주 1주당 발행가액 : 21,500원
 - 투자총액 : 2,150백만원
- 주요일정
 - 계약체결일 : 2002. 11. 19
 - 신주발행일 : 2002. 11. 26

iii) (주)라이프엔자

- 투자목적
 - 개발중인 생물의약품에 대한 국내 사업우선권 확보
 - 생물의학소재의 연구개발 및 사업화에 대한 전략적 제휴
- 계약내용(투자조건)
 - 투자형태 : 제3자 배정방식의 신주인수
 - 인수주식의 종류와 수량 : 기명식 보통주 10,000주
 - 신주 1주당 발행가액 : 100,000원
 - 주금 총액 : 1,000백만원
- 주요 일정
 - 계약체결일 : 2003. 7. 4
 - 신주발행일 : 2003. 7. 11

iv) 렉산(Rexahn Corporation)

- 투자목적
 - 항암제의 연구개발 및 사업화에 대한 전략적 제휴
 - 해외 연구개발 Network 및 투자채널 강화
- 계약내용(투자조건)
 - 투자형태 : 제3자 배정방식의 신주인수
 - 인수주식의 종류와 수량 : 보통주 500,000주
 - 신주 1주당 발행가액 : US\$4.00-
 - 주금총액 : US\$2,000,000-
- 주요일정
 - 계약체결일 : 2003. 8. 7
 - 신주발행일 : 2003. 8. 14

v) (주)엠디바이오알파

- 투자목적
 - 의약품의 연구개발 및 사업화에 대한 전략적 제휴 및 개발품목의 국내 판권 확보
 - 항암제, 기능성식품 등의 공동개발 및 사업화
- 계약내용(투자조건)
 - 투자형태 : 전환사채 인수
 - 사채의 종류 : 기명식 사모전환사채
 - 발행조건 : 표면이율 연리 2%, 만기보장이율 연리 5.5%
 - 사채총액 : 600백만원
 - 상환일 : 발행의일로부터 만3년 도래일
- 주요일정
 - 계약체결일 : 2003. 11. 28
 - 사채발행일 : 2003. 12. 2

VI) (주)오스코텍

- 투자목적
 - 골다공증 치료제의 연구개발 및 사업화에 대한 전략적 제휴 및 치료용 의약품에 대한 국내 판권 확보
 - 천연물 의약품, 기능성 식품의 공동개발 및 사업화
- 계약내용(투자조건)
 - 투자형태 : 제3자 배정방식의 신주인수
 - 인수주식의 종류와 수량 : 보통주 230,770주
 - 신주 1주당 발행가액 : 9,750원
 - 투자총액 : 2,250백만원
- 주요일정
 - 계약체결일 : 2003. 12. 15
 - 사채발행일 : 2003. 12. 23

4. 기타 경영상의 주요 발생사항

- ① 부동산 개발사업 추진 : 동대문 주상복합건물 신축
 - 추진목적 : 사업다각화로 수익성 창출 기반구축
 - 계약업체 : (주)쌍용건설
 - 건축심의 완료 : 2002. 11. 6
 - 건축허가 완료 : 2002. 12. 27
 - 상가 분양 개시 : 2002. 12. 5 (오피스텔은 2003. 2. 12 개시)
 - 총분양예정액 : 161,401백만원
 - ※ 04. 3. 31 현재 누적 총분양예정액은 149,344백만원
 - 공사착공 : 2003. 5월
 - 사업완료 : 2006. 6월 예정
- ② 미국 현지판매법인 설립
 - 설립일 : 2002. 9. 15
 - 법인명 : KT&G U.S.A, California
 - 자본금 : \$ 442,400
 - 업 종 : 제조담배 수입 및 판매
- ③ 자산개발분야 독립채산제 시행(2003. 5)
 - 부동산사업단 발족 : 2003. 5
 - 권역별 3개(중부, 동부, 서부)사업소 운영 : 2003. 6
- ④ 사내 벤처기업 '주식회사 이노디스(Innodis)' 설립
 - 설립일 : 2003. 10. 1
 - 설립자본금 : 280백만원
 - KT&G 투자금액 : 55백만원(지분율 19.6%)
 - 사업영역
 - 온라인 게임개발 및 운영 서비스
 - 캐릭터상품 등 문화상품 유통서비스 등
- ⑤ 사내 벤처기업 'KT&G휴럼'을 통한 건강기능식품 출시
 - 판매 제품 : 장기능 개선제 "유유"
 - 판매개시일 : 2003. 10. 3
 - 추진계획
 - 장기능 개선 전문브랜드에 주력, 안정적인 사업기반을 구축하면서 경쟁력을 확보
 - 장기적으로 축적된 연구결과를 계속적으로 상품화시킬 계획
- ⑥ 영진약품공업(주) 투자
 - 투자목적
 - 바이오 사업의 추진실체 확보
 - 제약사업의 전문성과 성장의 충추적 기반 확보
 - 사업내용(피투자회사)
 - 의약품 및 동원료와 화공약품의 제조업, 소분업 및 판매업 등
 - 추진현황
 - 2003. 8. 14 영진약품공업(주)와 투자계약 체결
 - 2003. 10월 ~ 영진약품공업(주) 주식 장내매입(누 67억원)
 - 2003. 12. 5 영진약품공업(주) 사모전환사채 인수(권면총액 200억원)
 - ※ 2004. 2. 27 풋옵션(Put Option) 행사에 따른 처분
 - 2004. 3. 12 제3자 배정방식에 의한 유상증자 참여(34,400천주)
 - ※ 2004. 5월 제출일 현재 39,209,428주(지분율 57.04%) 보유
- ⑦ 터키 현지법인 설립
 - 법인명 : KT&G Turkey
 - 법인설립일 : 2003. 12. 4
 - 당사 출자액 : 2,203백만원(지분율 99%)
 - 사업목적 : 법인·공장 설립을 통한 직접 진출로 현지 생산·판매체제 구축

⑧ 케이티앤지한빛향료(주) 인수

- 인수목적
 - 담배산업의 핵심기술인 향료제조 기술확보 및 이를 통한 제품경쟁력 강화
- 인수조건
 - 인수방식 : 제3자배정을 통한 신주인수
 - 인수주식의 종류와 수 : 보통주 1,122,000주
 - 1주당 액면가액 : 500원
 - 인수가액 : 28억원(주당 2,495원)
 - 주식인수일자 : 2004. 1. 1

⑨ (주)태아산업 인수

- 인수목적
 - 판상엽 공급업체의 인수를 통해 핵심기술의 내부화 및 품질의 고급화로 담배제품의 경쟁력 제고
- 인수조건
 - 인수방식 : 주식인수방식(발행주식전량)
 - 인수주식의 종류와 수 : 기명식 보통주 150,000주
 - 1주당 액면가액 : 5,000원
 - 인수가액 : 14,145백만원(주당 94,300원)
 - 계약체결일 : 2004. 3. 15

나. 회사가 속해 있는 기업집단

(1) 기업집단의 개요

- 명칭 : 주식회사 케이티앤지
- 연혁
 - 1999. 1. 1 홍삼사업부문 분리(한국인삼공사)
 - * 최초 출자총액 : 214,929백만원(현물 및 현금)
 - * 한국인삼공사의 유상감자에 따른 출자금액 환수 : 2003. 1월 500억원(10,000천주), 2004. 5월 500억원(10,000천주)
 - * 2004. 5. 14일 현재 당사의 출자총액(한국인삼공사의 자본금)은 114,929백만원임(22,985,851주)
 - 2003. 11. 1 자회사인 한국인삼공사에서 100% 출자한 '케이씨판매주식회사' 기업집단에 편입
 - * 한국인삼공사 출자액 : 1,500백만원(300,000주)
 - 2004. 2. 2 당사(케이티앤지)의 케이티앤지한빛향료(주) 신주인수(50.5%)로 기업집단 편입
 - * 당사 출자액 : 2,799백만원(1,122,000주)
 - 2004. 5. 1 영진약품공업(주), 영진약품판매(주), 태아산업(주) 기업집단 편입
 - * 영진약품공업(주) 출자 : 39,209,428주, 57.04%
 - * 영진약품판매(주)는 영진약품공업(주)의 100% 출자회사
 - * 태아산업(주) 출자 : 150,000주, 100%

(2) 기업집단에 소속된 회사

명칭	업종	상장여부	회사의 수
(주)한국인삼공사	인삼식품 제조업	비상장	1
케이씨판매(주)	인삼류 및 인삼제품의 판매업 등	비상장	1
케이티앤지 한빛향료(주)	향료, 식품첨가물 제조 및 판매 등	비상장	1
영진약품공업(주)	의약품 및 동원료와 화공약품의 제조판매	상장	1

	등		
영진약품판매(주)	의약품 판매업, 의약부외품·의료용구 및 위생용품 판매업 등	비상장	1
태아산업(주)	판상업 제조	비상장	1

* 2004. 5. 14일 현재

(3) 관련법령상의 규제내용 등

- 상호출자제한기업집단(독점규제 및 공정거래에 관한 법률 제9조)
- 채무보증제한기업집단(독점규제 및 공정거래에 관한 법률 제10조)
- ※ 2002. 4. 1 지정

3. 자본금 변동상황

가. 자본금 변동상황

(단위 : 주,천원)

일 자	원 인	증가(감소)한 주식의 내용				증(감)자 본주의 자본금	증(감)자 본주의 배당비율	증(감)자 본주의 비율
		종류	수량	주당 액면가액 (원)	주당 발행가액 (원)			
'87. 4. 1	설립(정부현물출자)	-	-	-	-	413,424,897		
'87.12.31	정부현물출자	-	-	-	-	1,177,490,450		
'88.11. 4	재평가차액전입외	-	-	-	-	1,372,831,935		
'89.8. 7	재평가차액 전입	보통주	1,545,510	5,000	5,000	1,380,559,485		
'97.9.30	유상감자	보통주	85,120,000	5,000	5,000	954,959,485		

※ 1) '88.11. 4 자본전입액 내역

재평가차액 193,586,250천원, 구 전매청별관 매각차액 1,001,811천원,

전매청 당시 경작용자금 이자수입 580,707천원, 광주창부지 매각차액외 10건

172,717천원

2) '89. 4. 1자로 주식발행 : 274,566,387주(1,372,831,935천원)

나. 자본금 변동예정내용 등

- 해당사항 없음

다. 전환사채

(단위 : 원, 주)

구 분		제XX회 XX 전환사채	합 계
발 행 일 자					
권 면 총 액		해당	사항	없음	
사채배정방법					
전환청구기간					
전환조건	전환비율				
	전환가액				
전환대상주식의 종류					
기전환사채	사채금액				
	기발행주식수				
미전환사채	사채금액				0
	발행가능주식수				0
비 고					0

라. 신주인수권부사채

(단위 : 원, 주)

구 분		제XX회 XX 신주인수권부사채	합 계
발행일자					0
권면총액		해당	사항	없음	0
사채배정방법					0
신주인수권행사기간					0
행사조건	행사비율(액면대비)				0
	행사가액				0
행사대상주식의 종류					0
가 행사신주인수권부사채	사채금액				0
	기발행주식수				0
나 행사신주인수권부사채	사채금액				0
	발행가능주식수				0
비 고					

마. 현물출자

- 해당사항 없음

4. 주식의 총수 등

가. 주식의 총수

(2004. 3. 31 현재)

(단위 : 주)

발행할 주식의 총수	발행한 주식의 총수	미발행주식의 총수
800,000,000	276,111,897	523,888,103

나. 발행한 주식의 내용

(2004. 3. 31 현재)

[주당액면가액 : 5,000원]

(단위 : 원, 주)

구 분	종 류	발행주식수	액면가액 총액	비 고
기명식	보통주	276,111,897	1,380,559,485,000	
합 계		276,111,897	1,380,559,485,000	

※ 상기 주식수는 회사가 발행한 주식의 총수이며, 1997. 9. 30 자본감소(85,120,000주) 및 2002. 9. 17 주식소각(9,549,400주), 2003. 11. 26 주식소각(3,000,000주)으로 제출일 현재 발행주식총수는 178,442,497주임

다. 자기주식의 취득 및 처분

(1) 이익소각을 위한 자기주식의 취득 및 소각

(단위 : 백만원, 주)

취득일	종 류	주식수량	취득가액	소각 (예정)일	소각수량	소각금액	이익소각 한도
2002.9.12	기명식 보통주	9,549,400	168,069	2002.9.17	9,549,400	168,069	-
2003.10.15~ 2003.11.21	기명식 보통주	3,000,000	67,069	2003.11.26	3,000,000	67,069	1,163,445
합 계		12,549,400	235,138	-	12,549,400	235,138	-

(2) 이익소각 외의 사유에 의한 자기주식의 취득 및 처분

(2004. 5. 10 현재)

(단위 : 천원, 주)

취득일	종 류	주식수량	취득가액	비 고
'99.2.23	보통주	20,180	275,578	홍삼사업 분리시 주식매수청구권 행사분
'01.10.24	보통주	15,200,000	269,040,000	해외교환사채(EB) 발행을 위한 취득
'02.2.28- '02.3.28	보통주	2,000,000	33,449,870	주가안정 목적 취득

취득일	종 류	주식수량	취득가액	비 고
'02.6.24	보통주	27,765,630	449,803,206	국내교환사채(EB) 발행을 위한 취득
'02.8.9- '04.5.10	보통주	(-)26,264,996	(-)428,278,924	국내 및 해외 교환사채 교환청구(처분)
'02.9.16	보통주	(-)910,000	(-)15,219,750	주식회사 케이티앤지 사내복지근로기금 출연(처분)
'02.10.28	보통주	8,427,820	148,329,632	공사 민영화 완성을 위한 취득
'02.10.21- '02.11.8	보통주	1,000,000	17,595,401	주가안정 목적 취득
'03.4.28	보통주	(-)940,000	(-)16,458,460	주식회사 케이티앤지 사내근로복지기금 출연(처분)
'03.7.11	보통주	(-)255,000	(-)4,387,041	사회복지법인 케이티앤지복지재단 출연(처분)
'03.9.17	보통주	(-)44,100	(-)772,147	신우리사주제도(ESOP) 시행에 따른 매도(처분)
'03.12.17	보통주	(-)1,301,561	(-)22,789,032	ESOP 성과금 지급(직원+경영임원)(처분)
'04.2.12	보통주	(-)800,000	(-)14,007,200	주식회사 케이티앤지 사내근로복지기금 출연(처분)
'04.3.2	보통주	(-)12,756	(-)223,345	임원 상여금 지급(처분)
'04.4.19	보통주	(-)95,091	(-)1,664,948	임원 상여금 및 퇴직금 지급(처분)
합 계		23,790,126	414,692,840	

* 처분가액은 해당주식의 취득단가를 기준으로 계산하여 기재하였음

라. 자사주펀드

(2004. 5. 14 현재)

(단위 : 백만원, 주)

가입일자	가입기관	가입금액	주식수	만기일	비 고
2000. 1. 24	외환은행	100,000	4,445,050	2007. 1. 24	
2000. 1. 24	하나은행	100,000	4,047,540	2007. 1. 24	
합 계		200,000	8,492,590		

- * 2001. 1. 16일 이사회 결의로 2004. 1. 24일까지 만기 연장
- * 2004. 1. 7일 이사회 결의로 2007. 1. 24일까지 만기 재연장

마. 주식매수선택권

[2004년 05월 14일 현재]

(단위 : 원, 주)

부여일	관 계	부여 받은자 성명	주식의 종류	부여 주식수	행사 주식수	미행사 주식수	행사 기간	행사 가격	최근주가 (공모가격)	비고
-	-	-	-	0	0	0	-	-	-	-
-	-	-	-	0	0	0	-	-	-	-
합 계	-	-	-	0	0	0	-	-	-	-

바. 우리사주조합의 지분현황

(2004. 3. 31 현재)

(단위 : 원, 주)

주식의 종류	기초잔고	증 가	감 소	기말잔고	비 고
보통주	12,064,271	-	710,400	11,353,871	
합 계	12,064,271	-	710,400	11,353,871	

2004. 5. 10 현재 11,234,206주

5. 의결권 현황

[2004. 3. 31 현재]

(단위 : 주)

구 분	주식수	비 고
1. 의결권이 있는 주식[가-나]	[178,442,497]	

구 분	주식수	비 고
가. 회사가 발행한 주식의 총수	178,442,497	
나. 의결권 없는 주식	-	
2. 의결권이 제한된 주식[가+나+다+라]	[35,653,229]	
가. 상법상의 제한	35,653,229	자기주식(상법 제369조) - 신탁계약 등에 의한 자기주식 취득분 포함
나. 증권거래법상의 제한	-	
다. 독점규제및공정거래에관한법률상의 제한	-	
라. 기타 법률에 의한 제한	-	
3. 의결권이 부활된 주식	[-]	
의결권을 행사할 수 있는 주식 [1-2+3]	[142,789,268]	

6. 배당에 관한 사항 등

가. 최근 5사업연도의 배당에 관한 사항

[주당액면가액 : 5,000원]

(단위 : 백만원)

구 분	제 17 기	제 16 기	제 15 기	제 14 기	제 13 기
당기순이익	459,701	347,444	333,845	270,401	317,123
주당순이익 (원)	3,724	2,364	1,858	1,461	1,661
배당가능이익	451,747	208,128	238,411	206,135	100,695
배 당 성 향	48.19	48.18	63.50	76.23	31.75

구분			제 17 기	제 16 기	제 15 기	제 14 기	제 13 기		
배 당 내 역	현 금 배 당	가. 주 당 배 당 금 (원)	대	보통주	1,600	1,400	1,050	1,050	350
				우선주	-	-	-	-	-
			소	보통주	1,600	1,400	1,400	1,400	1,250
				우선주	-	-	-	-	-
		나. 배 당 총 액 (원)	대	보통주	77,036	61,137	66,503	154,514	53,674
				우선주	-	-	-	-	-
			소	보통주	144,492	106,258	145,513	51,621	47,021
				우선주	-	-	-	-	-
		다. 시 가 배 당 율 (%)	대	보통주	7.32	7.61	5.27	5.81	1.37
				우선주	-	-	-	-	-
			소	보통주	7.32	7.61	7.03	7.74	4.88
				우선주	-	-	-	-	-
	주 식 배 당	가. 주 식 배 당 율 (%)	대	보통주	-	-	-	-	-
				우선주	-	-	-	-	-
			소	보통주	-	-	-	-	-
				우선주	-	-	-	-	-
		나. 1 주 당 배 당 주 식 수 (주)	대	보통주	-	-	-	-	-
				우선주	-	-	-	-	-
소			보통주	-	-	-	-	-	
			우선주	-	-	-	-	-	
주당순자산 (원)			19,913	17,930	13,697	14,512	15,088		
주당경상이익 (원)			3,724	2,364	1,858	1,461	1,583		

* 주당순이익 및 주당경상이익은 희석되지 않은 주당순이익 및 주당경상이익임

<참고1> 대주주 구분

- 제17기(지분율 1%이상 주주) : 중소기업은행, 대한투자증권(주), 국민연금기금출납원, CAPITAL INCOME BUILDER INC, Japan Tobacco Inc., 케이티앤지 사내근로복지기금, BBH-GMO EMG MKT FD
- 제16기(지분율 1%이상 주주) : 중소기업은행, 대한투자신탁증권(주), MUTUAL DISCOVERY FUND, 국민연금기금출납원, 삼성투자신탁운용(주), Japan Tobacco Inc.,
- 제15기 : 중소기업은행, 수출입은행, 산업은행(※ 중소기업은행 교환사채 발행분은 소액주주로 구분)
- 제14기 : 정부, 중소기업은행, 수출입은행, 산업은행, 대한투자신탁증권(주), 정리금융공사
- 제13기 : 정부, 중소기업은행, 수출입은행, 산업은행, 대한투자신탁증권(주), 서울은행, 제일은행

<참고2>

(1) 제17기와 제16기 기본주당경상이익 및 기본주당순이익의 계산내역

(단위: 원)

구분	제 17 기	제 16 기
법인세차감후이익(A)	459,700,817,035	347,444,073,870
보통주경상이익(B)	459,700,817,035	347,444,073,870
가중평균유통보통주식수(C)	123,427,573	146,988,542
주당경상이익(B/C)	3,724	2,364
주당순이익(A/C)	3,724	2,364

* 17기와 16기중 특별손익 항목이 없으므로 보통주순이익과 보통주경상이익은 동일

(2) 제17기와 제16기기 희석주당경상이익 및 희석주당순이익의 계산내역

미교환된 교환사채가 주식으로 교환될 경우 23,497,649주의 자기주식이 교환되며, 동 교환사채가 발행일에 전액 자기주식으로 교환되었다고 가정할 경우 제17기의 가중평균유통보통주식수는 146,925,222주임. 이 경우 주당경상이익 및 주당순이익은 각각 다음과 같이 낮아지게 됨

(단위: 원)

구 분	제 17 기	제 16 기
보통주경상이익	459,700,817,035	347,444,073,870
가산 : 교환사채이자(세후)	26,214,092,269	20,596,437,464
희석화경상이익(A)	485,914,909,304	368,040,511,334
보통주순이익	459,700,817,035	347,444,073,870
가산 : 교환사채이자(세후)	26,214,092,269	20,596,437,464
희석화순이익(B)	485,914,909,304	368,040,511,334
가중평균유통보통주식수(C)	146,925,222	176,578,630
희석주당경상이익(A/C)	3,307	2,084
희석주당순이익(B/C)	3,307	2,084

희석주당경상이익 및 희석주당순이익은 보통주 및 희석증권 1주에 대한 경상이익 및순이익을 계산한 것이며 이때 교환사채의 신주인수권이 모두 기초에 전환된 것으로 가정. 한편 희석경상이익 및 희석순이익은 보통주경상이익 및 보통주순이익에 제17기중에 전환된 전환사채의 이자에 (1-한계세율)을 곱한 금액을 가산하여 계산.

나. 이익참가부사채

종 류	발행일자	권면총액	사채배정방법	이익배당참가의 조건 및 내용
	해당사항	없음		

II. 사업의 내용(제조업)

1. 사업의 개요

가. 업계의 현황

(1) 산업의 특성

- 담배산업은 국내외를 막론하고 고도의 독과점형 시장구조를 갖고 있으며
- 이는 담배산업이 규모의 경제가 요구되는 자본집약적인 장치산업으로서 다량 2년간의 원료숙성기간을 필요로 하는 등 자본의 회임기간이 길 고, 의 원료구입과
- 대규모 설비와 전국적인 유통망 구축에 거액의 자금이 필요하며,
- Brand Loyalty가 경쟁의 핵심수단으로써 막대한 마케팅 비용을 수반하는 산업 이기 때문임
- 또한, 산업범주로는 주류와 더불어 기호품, 일용품, 편의품에 속함

(2) 산업의 성장성

- 국내담배시장 규모는 '96년까지 지속적인 증가 추세였으나, '97년 이후 '01년 까지 정체 내지
- 소폭의 감소 추세를 보이고 있으며, '02년의 경우 금연열풍에 의해 대폭 수요가 감소하였음
- 앞으로 국내시장은 흡연장소 규제, 건강선택 증대 및 금연운동 확산 등으로 선 진국형
- 시장구조로 변화되면서 소비량 기준으로는 감소세를 보일 것으로 전망됨
- 향후 당사의 판매수량은 총수요의 감소와 경쟁사 판매량의 증가 등으로 감소 추세를 보일
- 것으로 전망되나,
- 매출액면에서는 수요의 감소에도 불구하고 가격자율권 확보, 소비자의 고급담 배 선호 추세 및
- 당사의 지속적인 고가 브랜드 출시 등으로 증가할 것으로 전 망됨

- 담배 수출 및 증가율은 다음과 같음

o 수출실적

(단위 : 백만원, 백만갑, M/T)

구분		'04년 1분기	'03년 1분기	'03년	'02년	'01년	'00년
제조 담배	금액	129,807	84,477	273,730	189,702	98,337	41,910
	(수량)	(756)	(515)	(1,545)	(1,069)	(583)	(308)
	증가율	46.8%	59.4%	44.5%	83.4%	89.3%	135.1%
외담배	금액	2,213	1,458	8,264	14,807	19,939	20,172
	(수량)	(439)	(576)	(2,790)	(4,358)	(5,730)	(5,978)
	증가율	△23.8%	△55.4%	△36.0%	△23.9%	△4.1%	△15.2%
합 계		132,020	85,935	281,994	204,509	118,276	62,082

* 증가율은 수량기준임

(3) 경기변동의 특성

- 담배소비는 다른 상품에 비해 경제적인 영향을 비교적 덜 받지만, 가처분소득 의 증가를 가져오는 경제성장은 담배의 '구매결정'에 영향을 미치고 있음
- 또한, 담배소비는 주류나 일용생활품과 함께 경기변동에 따라 가격(호경기 : 고가담배, 불경기 : 저가담배)과 총수요량의 변화를 나타내고 있으며,
- 계절적으로는 외부활동시간과 관련되어 동절기보다는 하절기 수요가 다소 많 은 편임

(4) 경쟁요소

- 담배판매점들의 특별한 판촉노력 없이 제조업체의 점포내에서의 한정된 판촉 활동에 의하여 소비자에게 인지되고 소비자는 품질과 가격에 의해 자율적인 선택이 가능함
- 소비자의 담배에 대한 평가는 첫째, 맛과 향 둘째, 니코틴과 타르의 함유량 셋째, 가격이나 디자인 등의 외관체제에 의해 결정되고 있음. 그러나, 맛과 향 은 계량하기 어려운 주관적 요소로서 과거경험이나 그밖의 요인에 의해 영향 을 받는다고 볼 수 있음
- 담배산업은 농작물의 가공산업으로서 신규진입이 비교적 쉬울 것으로 예상되 지만, 실제로는 아래와 같은 사유로 인해 진입장벽이 매우 높은 산업의 하나임

- 원료인담배의 구입과 저장, 공장의 설비와 기계에 대한 투자, 유능한 인재의 확보등에
거액의 자본 필요
- 광고를 통하여 이루어지는 제품차별화의 결과물인 Brand Loyalty와 광고의
누적효과(유리성)가 크게 작용
- 흡연과 건강과의 관계때문에 사회적 규제가 높아지고 있는 점
 - 당사는 경쟁사와 비교하여 전국적으로 광범위한 영업망 확보 및 영업사원들의 소매점과의
장기간 유대 형성 등의 장점으로 신제품발매시 전국적인 공급이나 소비자들에 대한 인지도 확산
등에서 막강한 강점을 갖고 있는 반면, 사회적으 로 책임있는 선도기업으로써의 역할에 의한
가격결정의 제약, 낮은 소매마진 과 판촉활동의 제약 등 여러가지 제한된 여건도 가지고 있음

(5) 자원 조달상의 특성

- 국산 잎담배
 - : 국내 잎담배 조달을 위해 매년 잎담배심의위원회에서 경작면적, 수량, 등급별 가격을 심의
결정후 농가별로 면적 및 수량을 계약, 국내산 잎담배 계약량을 수매
 - 외산(수입) 잎담배
 - : 재료품 원·부자재의 높은 해외 의존도로 환율 및 국제원자재 시세에 많은 영향을 받음
 - 북한산 잎담배
 - : 북한산 잎담배의 품질 저하로 인하여 2002년부터 당사의 종자 및 기술지도를 통한 시험포
경작으로 잎담배 품질 제고 추진 및 저렴한 원료 잎담배 확보가 가능하며, 주사기 공장관련 투자의
회수는 잎담배로 하는 구상무역 형태임
- ※ 반입계획수량은 200톤으로, 주사기공장 설립지원 유상투자분(\$164,900)의 상환용 및
일부 구매(kg당 USD1.7)

(6) 관련법령 또는 정부의 규제 등

① 담배사업법

	내 용	적요
담배 판매	(1)①제조업자가 제조한 담배는 제조업자가, 외국으로부터 수입한 담 배는 그 수입판매업자가 도매업자 또는 소매인에게 이를 판매한다. ②소매인이 아닌 자는 담배를 소비자에게 판매하여서는 아니된다. ③소매인이 담배를 소비자에게 판매하는 경우에는 우편판매 및 전 자거래의 방법으로 하여서는 아니된다.	제12조
	(2)담배수입판매업을 하고자 하는 자는 그의 본점 또는 주된사무소의 소재지를 관할하는 특별시장·광역시장 또는 도지사에게, 담배도매 업을 하고자 하는 자는 그의 본점 또는 주된사무소의 소재지를 관할 하는 시장·군수 또는 자치구의 구청장에게 등록하여야 한다	제13조
	(3)담배소매업(직접 소비자에게 판매하는 영업을 말한다)을 하고자 하는 자는 사업장의 소재지를 관할하는 시장·군수·구청장으로부터 소매인의 지정을 받아야 한다.	제16조
	(4)①제조업자 또는 수입판매업자는 대통령령이 정하는 바에 따라 그 가 제조하거나 수입한 담배의 판매가격을 결정하여 제조업자의 경 우에는 재정경제부장관에게, 수입판매업자의 경우에는 시·도지사 에게 각각 신고하여야 한다. 신고한 판매가격을 변경하고자 하는 때 에도 또한 같다. ②동일인이 담배제조업과 담배수입판매업을 모두 영위하는 경우에는 제1항의 규정에 불구하고 재정경제부장관에게 담배의 판매가격을 신고할 수	제18조

	<p>있다. 신고한 판매가격을 변경하고자 하는 때에도 또한 같다.</p> <p>③제1항의 규정에 의한 판매가격의 신고를 받은 시·도지사는 신고 받은 날부터 7일 이내에 재정경제부장관에게 그 내용을 통보하여야 한다.</p> <p>④제조업자 또는 수입판매업자는 제1항의 규정에 의한 판매가격을 결정하여 신고한 때에는 재정경제부령이 정하는 바에 의하여 이를 공고하여야 한다.</p> <p>⑤소매인은 제4항의 규정에 의하여 공고된 판매가격으로 담배를 판매하여야 한다.</p>	
기타	<p>(5)①담배의 갑포장지 및 대통령령이 정하는 광고에는 흡연은 건강에 해롭다는 내용이 명확하게 표현된 경고문구를 표시하여야 한다.</p> <p>②재정경제부장관은 대통령령이 정하는 바에 의하여 담배에 관한 광고를 금지 또는 제한할 수 있다.</p> <p>(6)①제조업자 및 수입판매업자는 담배 1개비의 연기 중에 포함된 주요 성분과 그 함유량을 담배의 갑포장지 및 대통령령이 정하는 광고에 표시하여야 한다.</p> <p>②제조업자 및 수입판매업자는 매 분기마다 분기 개시후 1월 이내에 재정경제부장관이 지정하는 측정기관에 판매중인 담배에 대하여 품목별로 담배성분의 측정을 의뢰하여야 한다.</p> <p>(7)재정경제부장관은 제조업자로 하여금 그가 판매하는 담배중 궤연에 대하여 20개비당 20원의 범위안에서 재정경제부령이 정하는 바에 따라 보건의료·환경보호등의 공익사업과 연초경작지원등의 사업을 직접 행하게 하거나 이들 사업을 하는 자에게 출연하도록 할 수 있다.</p>	<p>제25조</p> <p>제25조의2</p> <p>제25조의3</p>

② 청소년보호법

	내 용	적요
청소년에 대한 담배판매 금지	(1)누구든지 만19세미만의 청소년을 대상으로 하여 담배를 판매·대여·배포하여서는 아니되며, 청소년에게 담배를 판매할 경우 2년이하의 징역 또는 1천만원이하의 벌금에 처하도록 되어있음.	제26조 제51조

※ 청소년 보호연령 조정(법 제2조제1호)

- 현행 “19세 미만의 자”를 “만19세 미만의 자로 하되, 만19세가 도달되는 해의 1월1일을 맞이한 자를 제외함”으로 조정하였음
- 85년생은 2004년 1월 1일에 청소년보호대상에서 모두 제외됨
- 그러나, 연령관련 표시는 변경되지 않았으므로 현행대로임

③ 국민건강증진법

	내 용	적요
금연을 위한 조치	<p>(1)보건복지부장관은 제조자등에 대하여 대통령령이 정하는 바에 의하여 담배에 관한 광고를 금지 또는 제한할 수 있다.</p> <p>(2)담배소매인 및 기타 담배를 판매하는 자는 대통령령이 정하는 장소 외에서 담배자동판매기를 설치하여 담배를 판매하여서는 아니된다.</p> <p>(3)보건복지부령이 정하는 공중이 이용하는 시설의 소유자·점유자 또는 관리자는 당해 시설의 전체를 금연구역으로 지정하거나 당해 시설을 금연구역과 흡연구역으로 구분하여 지정하여야 한다. 이 경우 흡연구역을 지정하는 시설의 소유자·점유자 또는 관리자는 당해 흡연구역에 환기시설 및 칸막이를 설치하는 등 보건복지부령이 정하는 시설기준을 준수하여야 한다.</p>	제9조

④ 제조담배 관련 부과 세금 및 부담금

	내 용	적요
담배 소비세	<p>(납세의무자)</p> <p>(1)제조자는 제조장으로부터 반출한 담배에 대하여 담배소비세를 납부할</p>	지방세법 제225조

	의무가 있다	
지방교육세	(과세표준과 세율) (1)지방교육세는 다음 각호의 과세표준에 해당 세율을 곱하여 계산한 금액을 그 세액으로 한다. 6. 지방세법의 규정에 의하여 납부하여야 할 담배소비세액의 100분의 50	지방세법 제260조의3(01.1.1부터 시행)
부가가치세	(과세대상) (1)부가가치세는 다음 각호의 거래에 대하여 부과한다. 1. 재화와 용역의 공급 (세율)부가가치세의 세율은 100분의 10으로 한다. (면세)판매가격 200원급 담배와 특수용담배	부가가치세법 제1조 법 제14조 법 제12조
폐기물처리부담금	자원의절약과재활용촉진에관한법률 및 동법 시행령 (폐기물의 발생억제등을 위한 비용의 부담) (1)환경부장관은 폐기물의 발생을 억제하고 자원의 낭비를 방지하기 위하여 재활용이 어렵고 폐기물관리상의 문제를 초래할 가능성이 있는 제품·재료·용기중 대통령령이 정하는 제품·재료·용기의 제조업자 또는 수입업자로 하여금 당해 폐기물의 처리에 소요되는 비용을 매년 부담하게 할 수 있다. (폐기물발생억제등을 위한 비용부담대상인 제품·재료·용기) 법 제19조제1항의 규정에 의하여 제조업자 또는 수입업자가 부담하여야 할 비용의 부과대상 제품·재료·용기는 다음 각호와 같다. 10. 제조담배(판매가격 200원초과품으로서 담배소비세과세대상 제품)	법 제19조 령 제17조
국민건강증진기금	국민건강증진법 (국민건강증진부담금의 부과·징수등) ① 보건복지부장관은 제조업자 등이 판매하는 담배사업법 제2조의 규정에 의한 담배중 궤련(지방세법 제232조의 규정에 의하여 담배소비세가 면제되는 것, 동법 제233조의9제1항제1호 및 제2호의 규정에 의하여 담배소비세액이 공제 또는 환급되는 것과 판매가격이 200원 이하인 것은 제외) 20개비당150원의 부담금을 부과·징수한다(시행일 : 2002년 2월 1일)	제23조
연초안정화기금	담배사업법시행규칙 (공익사업등의 출연금) ②제조업자가 연초경작자의 영농기술개발을 지원하기 위하여 출연하는 출연금은 제조업자가 제조하여 판매하는 담배중 궤련(지방세법 제232조의 규정에 의하여 담배소비세가 면제되는 것과 판매가격이 200원 이하인 것은 제외)에 대하여 20개비당 10원으로 한다.(시행일:2002.1월 1일)	시행규칙 제17조 제2항

(7) 기타

- 제조담배에 대한 부과세금 및 부담금(궤련 20개비당)

구분	부과 세금 및 부담금						
부가가치세	공급가액의 10% (단 200원급이하 및 특수용담배는 면세)						
기타 제세 및 부담금	구분	계	담배소비세	지방교육세	폐기물처리 부담금	국민건강증진기금	연초안정화기금
	200원 초과	929원	510원	255원	4원	150원	10원
	200원	60원	40원	20원			

- 제조담배에 대한 부과세금 및 부담금 변천내용

	부과 세금 및 부담금								
		계	담 배 소비세	교육세	지 방 교육세	공익사업 부 담 금	폐기물처 리부담금	국민건 증진기금	초안정화기 금
'89. 1. 1부터 시행	200원 초과	360원	360원						
	200원	40원	40원						
'94. 1. 1부터 시행	200원 초과	480원	460원			20원			
	200원	40원	40원						
'96. 7. 1부터 시행	200원 초과	644원	460원	184원					
	200원	56원	40원	16원					
'96.12.28부터시행	200원 초과	648원	460원	184원			4원		
	200원	56원	40원	16원					
'97. 5. 1부터 시행	200원 초과	650원	460원	184원			4원	2원	
	200원	56원	40원	16원					
'01. 1. 1부터 시행	200원 초과	771원	510원		255원		4원	2원	
	200원	60원	40원		20원				
'02. 2. 1부터 시행	200원 초과	929원	510원		255원		4원	150원	10원
	200원	60원	40원		20원				
'99. 1. 1부터 시행	부가가치세 부과(공급가액의 10%) (단, 200원급 이하 및 특수용담배는 면세)								

* 연초안정화 기금 감당 10원 부과는 2002. 1. 1 부터 시행

나. 회사의 현황

(1) 영업개황 및 사업부문의 구분

(가) 영업개황

- 2003년도 한국 담배시장 규모는 969억본으로 전년('02년)대비 5.4% 증가함.

당사의 국내 담배판매에 있어 수량은 744억본으로 전년('02년)대비 2.6% 증가하였고, 순매출액은 18,807억원으로 전년대비 17.6% 증가하였음. 또한 순매출단가는 505.6원으로 전년 동기대비 14.6% 상승하였음. 이는 담배시장의 수요 고급화 및 에쎬, 레종, 시즌스, 더원 등 2,000원급이상 고가담배의 매출비중 확대에서 기인하였으며, 순매출단가 500원 이상인 고가담배의 매출비중은 57.4%로 전년대비 13.1%p 증가함.

제조담배 수출수량은 309억본으로 전년 동기대비 44.5% 증가함. 이는 지역별로, 주시장인 중앙아, 중동지역은 Share 확대로 전년대비 46.9% 증가, 미국시장은 연 초 가격인상에도 불구하고 전년대비 9.8% 증가, 동남아등 기타시장은 기존시장 확대 및 신규진출로 78.8% 증가. 금액면에서 전년대비 환율하락에도 불구하고 중앙아 지역 등 가격인상 등의 영향으로 2,737억원을 달성, 전년대비 44.3% 증가함.

- 2004년 1분기 국내담배소비량은 약217억본으로 전분기 대비 13.5% 감소하였으며, 전년동기 대비 1.5% 증가하였음. 당사의 1분기 국내 판매수량은 167억본으로 전년동기대비 1.7% 증가하였고, 순매출액은 4,458억원으로 전년동기대비 12.8% 증가함. 또한 순매출단가는 535.3원으로 전년동기대비 10.9% 상승하였음. 1,800원급 이상 고가담배 매출비중은 64.6%로 전년동기대비 12.1% 증가함.

1분기 제조담배 수출수량은 151억본으로 전년동기대비 46.8% 증가함. 지역별로 중앙아, 중동지역은 전년동기대비 48.3%증가, 미국시장은 MSA 시장 관련 변화 등 수요 위축으로 전년대비 20% 감소, 중국시장 진출지역 확대로 전년동기대비 223.2% 증가, 동남아 및 기타시장은 기존시장 확대 및 신규진출로 30.7% 증가함. 수출 금액은 1,298억원으로, 당사 전체 순매출액에서 수출이 차지하는 기여도는 22.0%로 전년동기대비 4.5% 증가함

(나) 공시대상 사업부문의 구분

담배사업을 영위하는 회사로 담배사업부문을 공시대상으로하며

- 한국표준산업분류상 당사 담배사업부문의 품목분류기준은 다음과 같음

사업부문	품목번호 (HSK)	품 목	품 명
담배	240220	궐련	필터담배 등
	240110	잎담배(주액미제거)	황색종, 버어리종, 오리엔트종 등
	240120	잎담배(주액제거)	"
	240130	담배부산물	잎의 주액, 잎부스러기 등
	240391	판상엽	판상엽 등

(2) 시장점유율

(단위 : 백만본, %)

구 분	2004년 1분기	2003년	2002년	2001년
당사 판매량	16,654	74,385	72,486	83,416
경쟁사 판매량	5,007	22,540	19,470	15,501
합 계	21,661	96,925	91,956	98,917
점유율	76.9	76.7	78.8	84.3

※ 국내 담배시장

(3) 시장의 특성

<국내시장>

- 계속되는 초저타르 신제품 출시와 더불어 담배수요의 저타르화 현상이 가속화되 면서 초저타르 시장내 업체간, 브랜드간 경쟁 가열화 양상
- 특히 'THE ONE'의 성장에 대응한 경쟁사의 신제품(Dunhill 1mg, ELAN 등) 출 시에 따라 국내담배 초저타르시장은 지속 성장세를 이어감
- '04년 1분기 현재 2000원급 이상 고가제품 비중이 국내 전체시장의 63.8%를 차 지하고 있으며, 초저타르 시장의 경우 23.3%를 차지하며 전분기대비 5.1%P 상 승하였음
- 'ESSE'를 중심으로한 초슬림시장도 지속 확대 추세로 '04. 1분기 전체시장에서 23.1% 점유

<해외시장>

- 중앙아시아, 중동시장
 - 이라크전쟁 등 정정의 불안과 사회적인 혼란으로 인한 전반적인 경기침체의 영향으로 실질구매력의 지속적 감소 및 가격 민감도 증가
 - 프리미엄급 담배제품(다국적 기업제품)의 소비가 다소 정체
 - 중저가(Sub-Generic)계열 제품의 수요 증가
- 미주시장
 - 정부 및 사회적인 형연 분위기 확산 등으로 정부 규제 강화
 - MSA 및 Escrow Fund 관련규정 강화 적용으로 인한 많은 Sub-Generic 담배 의 퇴출 전망
- 중국시장
 - 다국적 기업의 진입이 활발하지 못하여 외산담배에 대한 인지도 미흡
 - 쉐타 배분 및 유통의 폐쇄성 유지로 시장진출의 난점
- 동남아시아
 - 경제 개방 가속화 및 실질소득의 증가에 따른 고품격, 저타르의 궐련담배시장 성장 전망
 - 브랜드 구축을 위한 로컬시장의 진출확대

(4) 신규사업 등의 내용 및 전망

◎ 신제품 출시

① 제품명 : 더원(THE ONE) ※ Renewal 제품

- 소비자 가격 : 2,000원/갑

- 발매배경

○ 초저타르시장 카테고리 확대 및 1mg시장 선점

- 경쟁사 제품 효과적 대응
 - 발매일 : 2004. 3. 29
 - ② 제품명 : 타임 라이트(Time Lights)
 - 소비자가격 : 1,800원/갑
 - 발매배경
 - 순한맛 segment의 대표 브랜드로서의 지위를 유지, 강화
 - 국내 프리미엄급 브랜드로의 bridge 역할을 담당
 - 발매일 : 2004. 4. 1
 - ③ 제품명 : 하나로(Hanaro) ※ Renewal 제품
 - 소비자가격 : 1,600원/갑
 - 발매배경
 - 100mm 일반형 시장을 유지하는 카테고리 대표브랜드 육성
 - 발매일 : 2004. 4. 19
 - ④ 제품명 : 제스트(ZEST)
 - 소비자가격 : 2,300원/갑
 - 발매배경
 - 남성 고급집단 시장에 대한 경쟁력 강화
 - Full-Flavor 시장에 대한 경쟁력 강화
 - 발매일 : 2004. 5. 1
- ◎ 신시장 진출 지속추진 : 우크라이나 진출

(5) 조직도

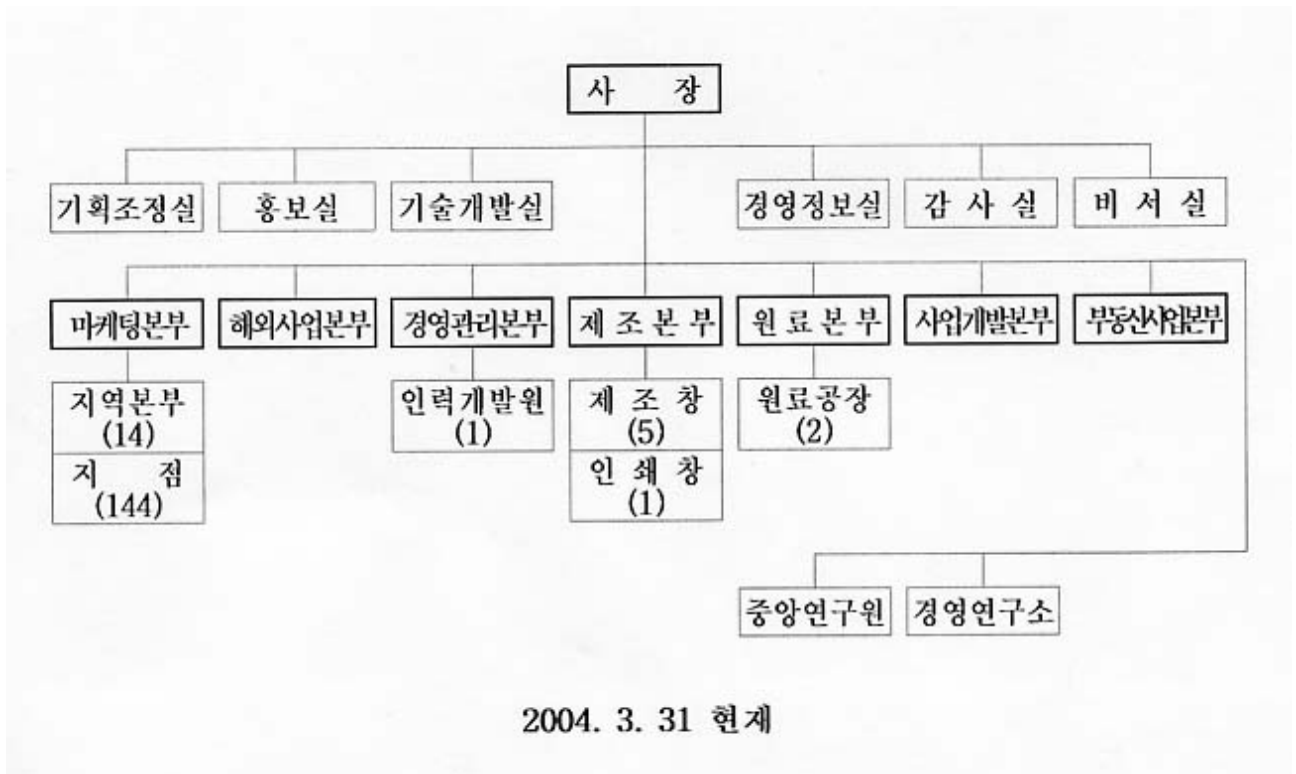

2. 주요 제품 및 원재료 등

가. 주요 제품 등의 현황

(단위 : 백만원)

사업부문	매출유형	품 목	구체적용도	주요상표등	매출액(비율)
담배	제품	퀄런 (제조담배)	기호품	에세, 레종, 시즌스, 루멘, 타임, 디스플러스, 심플, 디스 등	1,307,561 (98.9)
	분양수익	-	패션전문 도매상가	디오트	11,430 (0.9)
	식음료제품	-	-	-	421 (0.0)
	기타매출	잎담배	담배제조	황색종, 버어리종 등	2,213 (0.2)
	합 계				1,321,626 (100.0)

나. 주요 제품 등의 가격변동추이

(단위 : 원)

품 목		제 18 기 분기	제 17 기 연간	제 16 기 연간
퀄런 (제조담배)	내 수	1,414	1,387	1,288
	수 출	172	177	177
잎담배	내 수	-	-	-
	수 출	5,039	3,366	4,367
판상엽	내 수	-	-	-
	수 출	-	-	1,802
주 맥	내 수	-	-	-
	수 출	-	339	319

(1) 산출기준

- ① 제조담배 : 총매출금액/총매출수량
- ② 잎담배, 판상엽, 주맥 : 총매출금액/총매출량(kg)

(2) 주요 가격변동원인

- ① 제조담배(국내)
 - 고가담배 매출 비중 확대
 - 연초생산안정화기금 및 국민건강증진기금 인상(2002년)
- ② 제조담배(수출)
 - 환율하락에 따른 원화 기준 수출단가 하락
- ③ 잎담배
 - 잎담배는 상위등급 위주 수출로 전년대비 단가상승

다. 주요 원재료 등의 현황

(단위 : 백만원)

사업부문	매입유형	품 목	구체적용도	매입액	비고(주요 매입처)
담 배	원재료	잎담배	담배제조, 가공잎담배생산	13,235	남북한, 미국, 브라질 등
		판상엽	담배제조	6,260	청구화공, 태아산업
		담배부산물	판상엽 생산, 향료추출	786	인도 ITC, 중국 등
		소 계		20,281	
	부재료	담배재료품	담배제조	55,226	동양물산 등
		담배포장지	담배제조	7,946	삼성금박 등
		포장재료품	포장지 제조	17,521	풍진사 등
		소 계		80,693	
	저장품	저장품	기계정비 등	1,542	독일 하우니 등
		소 계		1,542	
합 계				102,516	

라. 주요 원재료 등의 가격변동추이

(단위 : 원)

품 목		제 18 기 분기	제 17기 연간	제 16 기 연간
잎담배 (kg)	국 내	2,209	6,309	6,150
	수 입	2,746	4,799	6,469
필터플렉 (천본)	국 내	4,639	4,671	4,894
	수 입	-	-	-
팁페이퍼 (권)	국 내	53,148	52,712	54,195
	수 입	-	-	-
알미늄박지 (권)	국 내	29,631	29,221	29,924
	수 입	-	-	-
궐련지 (권)	국 내	-	-	-
	수 입	12,996	13,394	14,318

(1) 산출기준

- 잎담배(국내 및 수입) : (총매입액-의제매입세)/총매입량
- 기타 : 총매입액/총매입량

(2) 주요 가격변동원인

- 잎담배 :
 - 국내 : 북한산 잎담배 구매분(저가)
 - 수입 : 황색종 주맥 수입증가
- 궐련지 : 수입관세율 인하(4% → 0%) 및 원화 가치 상승

3. 생산 및 설비에 관한 사항

가. 생산능력 및 생산능력의 산출근거

(1) 생산능력

(단위 : 백만갑, 백만원)

사업 부문	품 목	사업소	제 18 기 분기		제 17 기 연간		제 16 기 연간		
			수량	금액	수량	금액	수량	금액	
담배	퀄런길이 84mm 담배 (더원 등 40종)	신탄진창	-	-	120	18,968	282	51,857	
		원 주 창	276	39,082	1,279	220,845	1,816	346,093	
		수 원 창	-	-	41	8,990	185	40,741	
		광 주 창	430	71,212	1,660	282,067	1,359	243,900	
		청 주 창	113	22,277	544	99,068	397	78,408	
		진 주 창	-	-	-	-	68	15,097	
		영 주 창	406	85,341	1,093	232,623	-	-	
		소 계	1,225	217,912	4,737	862,561	4,107	776,096	
	100mm 담배 (한라산등 10종)	수 원 창	-	-	74	18,920	403	94,802	
		원 주 창	66	14,415	224	50,324	-	-	
		청 주 창	11	2,260	13	2,766	-	-	
		소 계	77	16,675	311	72,010	403	94,802	
	슬림형담배 (에세등 10종)	신탄진창	419	71,967	1,658	292,040	1,384	256,178	
		수 원 창	-	-	4	964	32	6,964	
		청 주 창	54	11,288	248	50,282	242	49,504	
		소 계	473	83,255	1,910	343,286	1,658	312,646	
	합 계			1,775	317,843	6,958	1,277,857	6,168	1,183,544

(2) 생산능력의 산출근거

(가) 산출방법 등

① 산출기준 : 퀄런기 기준 최대생산능력 (이론성능)

② 산출방법

- 수량 : 대당 최대생산능력(갑/시간) × 기계대수 × 대당 조업시간 (연기본시간 +연신장시간)

- 금액 : 갑당 평균제조원가 × 수량

(나) 평균가동시간 : 생산능력 산출근거에는 평균 가동시간을 적용하지 않았으므로 표기하지 않음

나. 생산실적 및 가동률

(1) 생산실적

(단위 : 백만갑, 백만원)

사업 부문	품 목	사업소	제 18기 분기		제 17기 연간		제 16기 연간		
			수량	금액	수량	금액	수량	금액	
담배	퀄런길이 84mm 담배 (더원 등 40종)	신탄진창	-	-	109	17,230	255	46,892	
		원 주 창	215	30,444	960	165,763	1,332	253,853	
		수 원 창	-	-	10	2,193	93	20,480	
		광 주 창	312	51,670	1,274	216,478	1,136	203,878	
		청 주 창	94	18,531	417	75,940	338	66,755	
		진 주 창	-	-	-	-	49	10,879	
		영 주 창	334	70,207	837	178,139	-	-	
		소 계	955	170,852	3,607	655,743	3,203	602,737	
	100mm 담배 (한라산등10종)	수 원 창	-	-	50	12,784	229	53,870	
		원 주 창	45	9,828	147	33,025	-	-	
		청 주 창	3	616	7	1,490	-	-	
	소 계	48	10,444	204	47,299	229	53,870		
	슬림형담배 (에세등 10종)	신탄진창	362	62,177	1,433	252,409	1,144	211,754	
		수 원 창	-	-	4	964	26	5,659	
		청 주 창	46	9,616	192	38,928	189	38,662	
	소 계	408	71,793	1,629	292,301	1,359	256,075		
	합 계			1,411	253,089	5,440	995,343	4,791	912,682

(2) 당해 분기의 가동률

(단위 : 백만갑, %)

사업소(사업부문)	분기가동가능생산량	분기실제가동생산량	평균가동률
신탄진제조창	419	362	86.4
원 주 제조창	342	260	76.0
광 주 제조창	430	312	72.6
청 주 제조창	178	143	80.3
영 주 제조창	406	334	82.3
합 계	1,775	1,411	79.5

다. 생산설비의 현황 등

(1) 생산설비의 현황

[자산항목 : 토지]

(단위 : 천원)

사업소	소유 형태	소재지	수량 (천㎡)	기초 장부가액	당기증감		당기 상각	기말 장부가액	비고 (공시지가)
					증가	감소			
본 사	자가	대전	11	458,512				458,512	1,708,026
신탄진창	자가	대전	536	23,715,497				23,715,497	82,598,676
원 주 창	자가	원주	219	1,920,100				1,920,100	13,528,342
광 주 창	자가	광주	329	9,828,952				9,828,952	52,231,171
청 주 창	자가	청주	66	4,572,761				4,572,761	19,101,312
영 주 창	자가	영주	345	16,002,133				16,002,133	10,353,271
인 쇄 창	자가	천안	76	2,981,823				2,981,823	20,184,648
인력개발원	자가	대전	34	5,535,904				5,535,904	6,724,194
남원원료	자가	남원	136	1,358,826				1,358,826	8,791,600
김천원료	자가	김천	185	1,822,555		63,139		1,759,416	13,723,366
중앙연구원	자가	대전	325	4,081,678				4,081,678	27,222,566
부동산사업본부	자가	서울	1,202	229,630,260	144,101	1,419,504		228,354,857	651,836,138
합 계			3,466	301,909,002	144,101	1,482,643		300,570,460	908,003,309

[자산항목 : 건물]

(단위 :천원)

사업소	소유 형태	소재지	수량 (천㎡)	기초 장부가액	당기증감		당기 상각비	기말 장부가액	비고
					증가	감소			
본 사	자가	대전	37	6,761,044			61,903	6,699,141	
신탄진창	자가	대전	181	16,936,993	145,929	5,420	216,425	16,861,077	
원 주 창	자가	원주	104	15,050,678	51,818		189,268	14,913,228	
광 주 창	자가	광주	149	17,139,881	257,293	10,501	342,787	17,043,886	
청 주 창	자가	청주	89	3,691,941			59,348	3,632,592	
영 주 창	자가	영주	99	79,106,757			874,903	78,231,854	
인 쇄 창	자가	천안	39	4,109,633			49,701	4,059,932	
인력개발원	자가	대전	28	9,830,116			280,634	9,549,482	
남원원료	자가	남원	80	24,289,112			314,233	23,974,879	

사업소	소유 형태	소재지	수량 (천㎡)	기초 장부가액	당기증감		당기 상각비	기말 장부가액	비고
					증가	감소			
김천원료	자가	김천	88	17,309,596	8,700	7,123	236,213	17,074,960	
중앙연구원	자가	대전	30	10,119,389			77,011	10,042,378	
부동산사업본부	자가	서울	835	244,613,843	55,437	592,471	2,047,765	242,029,045	
합계				448,958,982	519,178	615,515	4,750,190	444,112,455	

[자산항목 : 구축물]

(단위 : 천원)

사업소	소유 형태	소재지	수량 (식)	기초 장부가액	당기증감		당기 상각비	기말 장부가액	비고
					증가	감소			
본사	자가	대전	54	717,076		46,300	17,395	653,380	
신탄진창	자가	대전	145	3,193,942	3,711		87,890	3,109,763	
원주창	자가	원주	96	2,284,885			47,290	2,237,595	
광주창	자가	광주	62	624,433	68,157		16,661	675,929	
청주창	자가	청주	42	245,827			9,199	236,628	
영주창	자가	영주	21	3,940,131			40,951	3,899,180	
인쇄창	자가	천안	58	399,064			8,004	391,060	
인력개발원	자가	대전	30	537,477			20,311	517,166	
남원원료	자가	남원	56	899,912			13,960	885,952	
김천원료	자가	김천	41	1,967,462		61	39,643	1,927,759	
중앙연구원	자가	대전	28	365,551			4,378	361,173	
부동산사업본부	자가	서울	1,618	10,623,376	0	19,945	179,641	10,423,789	
합계				25,799,136	71,868	66,306	485,324	25,319,375	

[자산항목 : 기계장치]

(단위 : 천원)

사업소	소유 형태	소재지	수량 (대)	기초 장부가액	당기증감		당기 상각	기말 장부가액	비고
					증가	감소			
본사	자가	대전	48	677,232			55,611	621,621	
신탄진창	자가	대전	598	68,837,656	397,939	3,049,525	2,799,073	63,386,998	
원주창	자가	원주	832	32,165,626	2,656,295	817,553	1,589,087	32,415,282	
광주창	자가	광주	454	54,371,111	466,620	259,795	3,011,445	51,566,493	
청주창	자가	청주	265	8,909,681	151,360	1,554,032	387,873	7,119,136	
영주창	자가	영주	164	124,707,045	838,951		3,326,644	122,219,352	
인쇄창	자가	천안	135	10,176,112	214,766		879,926	9,510,953	
인력개발원	자가	대전	26	131,753			21,829	109,924	
평양용성	자가		42	113,564			21,047	92,517	
남원원료	자가	남원	194	11,937,762			447,015	11,490,747	
김천원료	자가	김천	150	6,559,315	86,648		438,949	6,207,014	
남서울본부	자가	서울	16	49,000			2,605	46,395	
대구본부	자가	대구	187	953,676		502,371	111,055	340,250	
경기본부	자가	수원	341	8,312,039		8,138,247	14,851	158,941	
강원본부	자가	춘천	11	106,762			774	105,989	
충남본부	자가	대전	1	50,456			1,484	48,972	
전북본부	자가	전주	278	2,194,781		772,496	119,230	1,303,055	
북서울본부	자가	서울	13	49,695			3,356	46,339	
인천본부	자가	인천	13	89,475			1,742	87,734	
중앙연구원	자가	대전	10	447,852			14,491	433,361	
부동산사업본부	자가	서울	142	612,018		1	24,379	587,639	

사업소	소유 형태	소재지	수량 (대)	기초 장부가액	당기증감		당기 상각	기말장 부가액	비고
					증가	감소			
합 계				331,452,612	4,812,580	15,094,018	13,272,464	307,898,710	

[자산항목 : 차량운반구]

(단위 : 천원)

사업소	소유 형태	소재지	수량 (대)	기초 장부가액	당기증감		당기 상각비	기말 장부가액	비고
					증가	감소			
본 사	자가	대전	27	257,844	191,169	1	29,251	419,761	
신탄진창	자가	대전	30	97,542			8,340	89,202	
원 주 창	자가	원주	38	34,030			4,323	29,708	
광 주 창	자가	광주	23	83,517		2	10,255	73,259	
청 주 창	자가	청주	14	24,762			3,599	21,163	
영 주 창	자가	영주	57	248,624			19,135	229,489	
인 쇠 창	자가	천안	51	204,653			17,003	187,650	
인력개발원	자가	대전	5	16,614			2,814	13,800	
남원원료	자가	남원	29	115,098			14,474	100,624	
김천원료	자가	김천	32	75,947			9,133	66,814	
남서울본부	자가	서울	233	949,580			75,630	873,950	
부산본부	자가	부산	194	801,802			59,974	741,828	
대구본부	자가	대구	162	588,662		1	52,265	536,395	
경기본부	자가	수원	161	655,863			54,583	601,280	
강원본부	자가	춘천	67	242,459			32,761	209,699	
충북본부	자가	청주	58	275,902			23,334	252,567	
충남본부	자가	대전	113	445,935			34,471	411,464	
전북본부	자가	전주	91	289,841			24,541	265,300	
전남본부	자가	광주	123	429,195		10	35,550	393,635	
경북본부	자가	안동	45	206,713			18,568	188,145	
경남본부	자가	진주	92	408,324			33,804	374,519	
북서울본부	자가	서울	172	676,127		2	54,821	621,304	
인천본부	자가	인천	148	566,929			49,544	517,385	
제주본부	자가	제주	27	185,046			15,854	169,192	
서울사무소	자가	서울	9	26,362	15,665		5,878	36,149	
중앙연구원	자가	대전	105	122,818	34,000		16,216	140,602	
합 계				8,030,188	240,834	16	706,122	7,564,885	

[자산항목 : 공구와기구]

(단위 : 천원)

사업소	소유 형태	소재지	수량 (대)	기초 장부가액	당기증감		당기 상각비	기말 장부가액	비고
					증가	감소			
본 사	자가	대전	128	1,354,208	264,912		136,859	1,482,262	
신탄진창	자가	대전	363	447,107	102,700		50,381	499,426	
원 주 창	자가	원주	172	289,063	83,805		36,277	336,591	
수 원 창	자가	수원							
광 주 창	자가	광주	220	207,663	97,532		29,914	275,281	
청 주 창	자가	청주	154	83,312			14,608	68,704	
영 주 창	자가	영주	352	582,334	223,505	90,837	54,334	660,668	
인 쇠 창	자가	천안	111	50,548			10,440	40,108	
인력개발원	자가	수원	65	117			27	90	
평양용성	자가		10	489			80	409	
남원원료	자가	남원	1,421	115,840	5,455		11,797	109,497	
김천원료	자가	김천	123	100,896	5,455		9,788	96,562	
남서울본부	자가	서울	27	87			43	44	
부산본부	자가	부산	22	21				21	
대구본부	자가	대구	135	510	300		35	775	
경기본부	자가	수원	40	1,123		90	130	902	
강원본부	자가	춘천	26	61			18	43	
충북본부	자가	청주	14	345			35	309	
충남본부	자가	대전	21	1,618			475	1,142	
전북본부	자가	전주	156	2,640		5	544	2,091	
전남본부	자가	광주	46	2,148			679	1,469	
경북본부	자가	안동	16	16				16	
경남본부	자가	진주	22	728		10	358	360	
북서울본부	자가	서울	13	266		24	29	214	
인천본부	자가	인천	11	882			109	773	
제주본부	자가	제주	7	417			115	302	
서울사무소	자가	서울	12	1,605			334	1,271	
중앙연구원	자가	대전	2,395	4,568,437			461,761	4,106,677	
부동산사업본부	자가	서울	4	1,032			72	961	
합 계				7,813,513	783,664	90,966	819,242	7,686,968	

[자산항목 : 비품]

(단위 : 천원)

사업소	소유 형태	소재지	수량 (대)	기초 장부가액	당기증감		당기 상각	기말 장부가액	비고
					증가	감소			
본 사	자가	대전	11,103	3,566,492	52,832	6,956	286,690	3,325,679	
신탄진창	자가	대전	1,127	366,601	6,749		35,594	337,756	
원 주 창	자가	원주	329	57,200	4,809		7,100	54,909	
광 주 창	자가	광주	4,497	138,150	1,409		19,550	120,008	
청 주 창	자가	청주	287	39,756	959		6,036	34,678	
영 주 창	자가	영주	12,148	747,063	6,652		60,660	693,055	
인 쇠 창	자가	천안	540	43,123			7,039	36,084	
인력개발원	자가	대전	394	320,883	7,551		34,104	294,329	
평양용성	자가		2	5,119			853	4,266	
남원원료	자가	남원	39,818	532,305	240		85,818	446,726	
김천원료	자가	김천	19,900	517,978			46,756	471,222	

사업소	소유 형태	소재지	수량 (대)	기초 장부가액	당기증감		당기 상각	기말 장부가액	비고
					증가	감소			
남서울본부	자가	서울	47,064	5,408,587	60,204		536,631	4,932,160	
부산본부	자가	부산	45,024	4,655,378	35,537		441,003	4,249,912	
대구본부	자가	대구	33,417	3,573,843	28,141		359,559	3,242,425	
경기본부	자가	수원	37,285	3,542,830	19,510	4,619	330,296	3,227,424	
강원본부	자가	춘천	14,082	1,491,981	14,594		142,066	1,364,509	
충북본부	자가	청주	16,589	1,272,015	5,830		130,206	1,147,638	
충남본부	자가	대전	30,766	2,536,735	22,551		257,735	2,301,551	
전북본부	자가	전주	15,033	1,654,592	3,118		154,217	1,503,492	
전남본부	자가	광주	28,890	2,300,303	2,126		221,615	2,080,813	
경북본부	자가	안동	6,586	681,687			70,640	611,047	
경남본부	자가	진주	17,128	1,719,327	13,296	4,461	169,283	1,558,878	
북서울본부	자가	서울	41,810	4,643,083	38,782	222	432,748	4,248,895	
인천본부	자가	인천	31,969	3,657,097	33,427		341,073	3,349,451	
제주본부	자가	제주	7,237	701,959	59		64,122	637,896	
서울사무소	자가	서울	360	33,220			5,751	27,469	
중앙연구원	자가	대전	3,540	1,146,577			106,176	1,040,401	
부동산사업본부	자가	서울	2,140	145,053	3,355		14,626	133,781	
합 계				45,498,934	361,728	16,259	4,367,948	41,476,455	

(2) 설비의 신설·매입 계획 등

(가) 진행중인 투자

(단위 : 백만원)

사업 부문	구 분	투자기간	투자대상 자산	투자효과	총투자액	기투자액 (분기분)	향후 투자액	비 고	
담배	신설및 증설	2004	건물	생산시설 지원	530	227 (227)	303		
		'01-'06	건물	영업능력강화	93,615	1,201 (284)	92,414		
		2004	건축물	생산시설 지원	100	0 (0)	100		
		'03-'04	기계장치	생산능력증가 품질향상	56,376	16,996 (10,546)	39,380		
		'03-'04	기계장치	생산능력증가 생산성, 품질향상	59,361	7,321 (6,866)	52,040		
	소 계					209,982	25,745 (17,923)	184,237	
	대규모수선	2004	건물	내용연수연장 및환경개선	816	189 (189)	627		
		2004	건축물	내용연수연장 및환경개선	100	0 (0)	100		
		2004	기계장치	내용연수연장 및생산지원	1,783	151 (151)	1,632		
		소 계					2,699	340 (340)	2,359
	기타	2004	차량 운반구	생산지원	95	11 (11)	84		
		2004	공구와 기구	생산지원	2,533	989 (989)	1,544		
		2004	비품	생산지원	128	17 (17)	111		
		'02-'05	기타	영업능력강화등	84,319	13,355 (7,570)	70,964		
	소 계					87,075	14,372 (8,587)	72,703	
	합 계					299,756	40,457 (26,850)	259,299	

(나) 향후 투자계획 : 해당사항 없음

(단위 :)

사업부문	계획명칭	예상투자총액		연도별 예상투자액			투자효과	비고
		자산형태	금액	제XX기	제XX기	제XX기		
	소 계							
	소 계							
합 계								

4. 매출에 관한 사항

가. 매출실적

(단위 : 백만갑, M/T, Kg, 백만원)

사업 부문	매출 유형	품 목		제 18기 분기		제 17기 분기		제 17기 연간	
				수량	금액	수량	금액	수량	금액
담배	제품	곶련 (제조 담배)	수 출	756	129,807	515	84,477	1,545	273,730
			내 수	833	1,177,754	819	1,108,392	3,719	5,158,481
			합 계	1,589	1,307,561	1,334	1,192,869	5,264	5,432,211
	상품	소프트웨어	수 출	-	-	-	-	-	-
			내 수	-	-	-	385	-	1,453
			합 계	-	-	-	385	-	1,453
	-	분양수익	수 출	-	-	-	-	-	-
			내 수	-	11,430	-	662	-	14,040
			합 계	-	11,430	-	662	-	14,040
	반제품 등		수 출	-	-	-	111	-	282
			내 수	-	421	-	-	-	522
			합 계	-	421	-	111	-	804
	기타	외담배	수 출	439	2,213	576	1,458	2,790	8,264
			내 수	-	-	-	-	-	-
			합 계	439	2,213	576	1,458	2,790	8,264
합 계			수 출	-	132,020	-	86,046	-	282,276
			내 수	-	1,189,606	-	1,109,439	-	5,174,496
			합 계	-	1,321,626	-	1,195,485	-	5,456,772

나. 판매경로 및 판매방법 등

(1) 판매조직

<국내부문>

— 판매조직

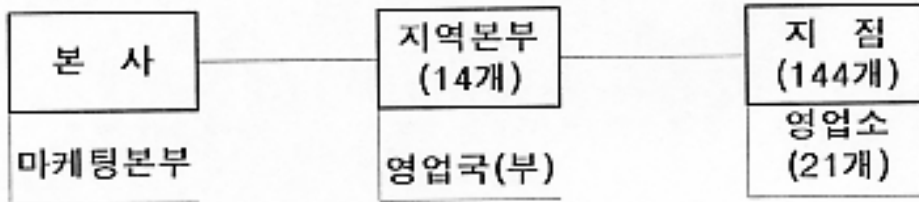

— 제품 유통경로

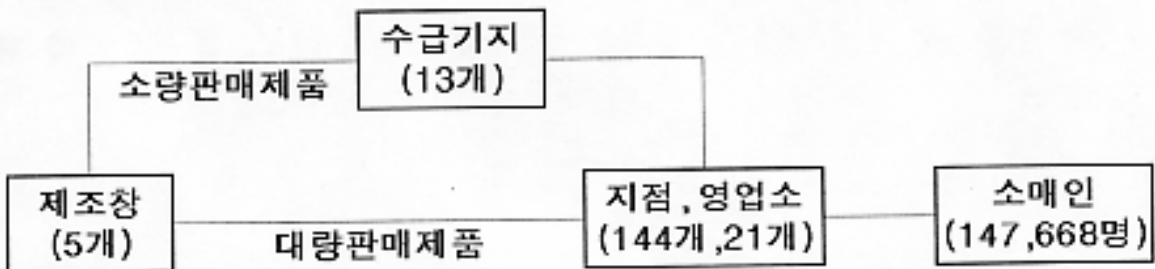

<해외부문>

- 해외부문 판매담당은 중앙아시아/중동, 미주, 동남아, 중국, 기타지역을 구분, 해외사업본부내 수출

4개 부서를 두고 운영

(2) 판매경로

<국내부문>

- 제조담배의 유통경로는 제조장에서 생산된 제조담배를 차량단위로 지점까지 수송
 - 대량판매제품 직송 : 제조창→지점으로 직접 수송
 - 소량판매제품 우회수송 : 제조창→수급기지→지점으로 수송
 - 지점에서 소매점에 대한 판매는 책임구역(팀)제로 운영
 - 담배판매의 효율성을 위하여 소매인의 중요도, 차량의 운행 순로를 고려하여
- 분할 판매 운영
- 시장관리와 배송기능의 분리, 전문화를 통한 영업의 효율성 제고를 위하여 신영
 - 기존의 획일적인 시장관리 방식(시장관리와 배송 혼재)에서 탈피
 - RM사원(주문 및 시장관리 사원)과 LM사원(배송 사원)을 분리, 업무 전담화

판매구역단위를

업시스템 개편 운영

<해외부문>

- 해외 판매는 주로 수입상을 통하여 이루어지고 있으며 미국 서남부지역은 현재 통하여 직접 판매도 하고 있음

미국 현지법인을

(3) 판매방법 및 조건

<국내부문>

- 판매방법
 - 배달 1~2일전 해당판매점 사전 방문, 소요량 주문
 - 판매인별 일일 주문수량을 차량이용 배달
 - 배달수량 확인후 현금 수납 또는 익일 계좌출금(자동이체)
 - 판매조건
 - 당일 판매량 현금결제
 - 담배판매전용카드 결제
 - 담배판매인에게 ID를 부여하고 담배판매대금은 판매인이 지정한 계좌에서 자
- 시스템
- 회사의 금전사고 위험 방지와 담배판매인의 결제 편의등을 위해 도입
 - 당일 판매대금 익일 계좌출금
 - 계좌에 잔고 부족시 당사의 보증으로 저리의 수수료를 부담하고 자동대출(신
 - 월2회 결제 미상환시 연체처리(연15%),신용공여 사용가능(수수료 연9.5%)
- 용공여)이 발생
- 외상판매
 - ① 외상기간 : 2주~4주
 - ② 외상거래한도
 - 500만원 미만 : 신용거래
 - 500만원 이상 : 담보 또는 보증보험증권
 - ※ 부대비용은 판매인이 부담
 - 채권관리
 - ① 외상결제 지연시 1차 독촉장 발부(7일)
 - ② 1차 독촉장 발부 후 미결제시는 2차 독촉장 발부(7일)
 - ③ 2차 독촉장 발부 후 미결제시는 거래중지 및 재고회수(신용거래)

동인출되는

용공여)이 발생

<해외부문>

- 판매는 대부분 외상매출을 통하여 이루어지고 있으며 대금결제는 외상매출후 60 현금 결제

일~90일 이내

(4) 판매전략

<국내부문>

- Brand Portfolio Restructuring을 통한 경쟁력 강화
 - Niche 시장 개척(특수 브랜드 개발 및 신시장 개척)
 - 세분시장별 브랜드 경쟁력 강화
- 고객 관계 강화, 전략적 예산 운용, 철저한 시장분석에 기초한 Holistic 마케팅이 강한 회사로 거듭남으로써, 국내시장에서의 절대적 시장우위 유지
- Trade Promotion 효과성 제고

활동 전개를 통해

(단위 : 천미달러)

국가명	통화명	통화 표시	옵션포지션			스왑포지션			기타포지션		
			옵션 포지션	옵션 외화자산	옵션 외화부채	스왑 포지션	스왑 외화자산	스왑 외화부채	기타 포지션	기타 외화자산	기타 외화부채
미국	달러	USD									
일본	엔	JPY		해당	사항	없음					
독일	마르크	DEM									
영국	파운드	GBP									
Euro land	유로	EURO									
캐나다	달러	CAD									
스위스	프랑	CHF									
홍콩	달러	HKD									
스웨덴	크로네	SEK									
호주	달러	AUD									
덴마크	크로네	DKK									
노르웨이	크로네	NOK									
사우디	리알	SAR									
쿠웨이트	디나르	KWD									
바레인	디나르	BHD									
UAE	디히람	AED									
싱가폴	달러	SGD									
말레이시아	링기트	MYR									
뉴질랜드	달러	NZD									
중국	위안	CNY									
태국	바트	THB									
인도네시아	루피아	IDR									
기타	기타										
합계	매수										
	매도										
	포지션										

나. 환위험 관리대책

1. 기본원칙 : 포지션 축소와 매칭을 통한 자연헷지와 선물환 통화·이자율 스왑 등 외부적 기법 구사로 환리스크 최소화
2. 종합계획수립('03. 6월) : 외화수급실적, 계획 등을 토대로 외환리스크 회피를 위한 종합계획 수립
3. 외부자문('03. 6월) : 외부전문인력의 자문을 통한 효율적인 외환관리 방안 모색
4. 지침제정('03. 12월) : 외환관리 기본방침, 절차, 기구 등 규정
5. 전산시스템('03. 12월) : 외환포지션 집계, 측정, 헷지방안 의사결정자료 등 제공을 위한 전산시스템 구축
6. 관련부서 협조체계 구축 : 수시로 외환관련부서의 관심제고와 설명회 등 개최

7. 경영상의 주요계약 등

가. 경영상의 주요계약

(1) 국내 원재료 계약 현황

가. 2004년도 연초경작 계약 현황

구분	경작농가수(호)	면적(ha)	수량(M/T)	비고
황색종	7,169	10,974	25,785.9	
버어리종	9,720	3,920	10,580.0	
계	16,889	14,894	36,365.9	

나. 2004년산 앞담배등급별 수매가격

(단위 : 원/kg)

종류	본·중엽계				상·하엽계			등외	평균
	1등	2등	3등	4등	1등	2등	3등		
황색종	7,660	6,940	6,330	5,020	6,330	5,430	4,660	300	6,543.18
버어리종	6,610	5,980	5,570	4,430	5,570	4,750	4,120	300	5,871.06

(2) 주요재료품 계약현황

(단위 : 백만원)

품목	계약상대방	계약금액	계약기간
필터플렉	동양물산등 5개업체	121,786	'03. 5. 1-'04. 4. 30
팁페이퍼	정아공업사등 2개업체	22,040	'03. 5. 1-'04. 4. 30
알미늄박지	롯데알미늄등 4개업체	20,217	'03. 9. 25-'04. 9. 24
퀄런지	PDM사(프랑스)	41,442 (11,707천불)	'04. 1월-'06. 12월말
앞담배	DIMON사와 3개업체	23,025 (19,188천불)	'02. 10월-'04. 12월말

※ 원화 환율은 퀄런지 1,180원/\$ 및 앞담배 1,200원/\$ 적용

(3) 중앙아시아 담배수출계약

- 계약상대방 : AL-Wali Trading.Co
- 계약일자 : 2003. 12. 30
- 계약기간 : 2004. 1. 1 - 2004. 12. 31
- 주요내용
 - 공급제품 : Pine Light외
 - 계약금액 : 241,127천불
 - 대금결제 : T/T(전신환 송금)

(4) 중국내 수입담배 판매계약

- 계약 상대방 : KT&G와 중국연초진출구 총공사
- 계약기간 : 2004. 1. 1 ~ 2004. 12. 31
- 계약의 주요내용
 - 대상제품 : KT&G가 생산한 제조담배
 - KT&G에 중국내 산하기관과 집행계약 체결권 부여
 - 진출제품 : 에쎬, 에쎬멘솔, 타임, 타임멘솔

(5) 일본담배산업(JT)와 OEM 계약체결

- 계약당사자 : KT&G, JT(KJTI 코리아)
- 계약체결일 : 2003. 10. 28
- 계약추진배경 : 국내시장의 경쟁구조 변화에 효과적으로 대응하기 위해 JT 코리아와 상호이해를 바탕으로 전략적 제휴 추진
- 주요내용
 - 기본구조 : KT&G가 JT코리아의 제품을 제조, JT코리아는 마케팅 및 판매

- 수행(KT&G에 수수료 지급)
- 계약기간 : 5년
- 예상제조수량 : 국내담배판매수량의 4%수준(약 40억본으로 시장상황에 따라 달라짐)
- 생산예정일 : 2004년 상반기중

나. 파생금융상품거래 현황

(1) 외화표시 파생상품거래

(단위 : 천달러)

항목	금액		항목	금액	
	투기거래	헷지거래		투기거래	헷지거래
통화관련			주식관련		
·선물매입			·주식관련 선물 매입		
·선물매도			·주식관련 선물 매도		
·선물환매입			·주식관련 스왑		
·선물환매도			·주식관련 옵션 매입		
·Buy(외화) & Sell F/X Swap			·주식관련 옵션 매도		
·Sell(외화) & Buy F/X Swap			상품관련		
·통화스왑(Currency Swap)		85,226	·상품관련 선물 매입		
·통화콜옵션 매입			·상품관련 선물 매도		
·통화콜옵션 매도			·상품관련 스왑		
·통화풋옵션 매입			·상품관련 옵션 매입		
·통화풋옵션 매도			·상품관련 옵션 매도		
이자율 관련					
·FRA 매입					
·FRA 매도					
·이자율 Futures 매입					
·이자율 Futures 매도					
·이자율 Swap		154,000			
·이자율 옵션 매입					
·이자율 옵션 매도					
			총 계		239,226

주1) 당사는 2004년 3월 31일 현재 해외교환사채와 그 대금으로 구입한 투자채권 의 현금흐름을

일치시키기 위해 3건의 통화스왑과 2건의 이자율 스왑을 체결하였 음
 주2) 상기 이자율 스왑은 거래금액이 아니라 이자교환 대상 금액임

(2) 원화간 파생상품거래 : 해당사항 없음

(단위 : 백만원)

항목	금액		항목	금액	
	투기거래	헷지거래		투기거래	헷지거래
이자율 관련			상품관련		
·FRA 매입			·상품관련 선물 매입		
·FRA 매도			·상품관련 선물 매도		
·이자율 Futures 매입			·상품관련 스왑		
·이자율 Futures 매도			·상품관련 옵션 매입		
·이자율 Swap			·상품관련 옵션 매도		
·이자율 옵션 매입					
·이자율 옵션 매도					
주식관련					
·주식관련 선물 매입					
·주식관련 선물 매도					
·주식관련 스왑					
·주식관련 옵션 매입					
·주식관련 옵션 매도					
			총 계		

다. 영업양수 · 도계약

(단위 : 백만원)

사업 년도	구분	주 총(이사회) 결정	일(양수) 결정	일(양수) 대상	사업 현물 출자액	현 금 출 자 액	의 목 적 (기 대 효 과)	조 건
'98	영업양도	'98.12.28	'99.1.1	홍삼사업	183,929	31,000	경영혁신	직원은 고용승계없음

- ※ 1) 현물출자 내역(백만원) : 유동자산 114,369, 고정자산 70,365, 유동부채 805
- 2) 출자총액 : 214,929백만원(현물 및 현금출자액)
- 3) 출자로 인해 발행된 주식수 : 보통주 42,985,851주(액면 5,000원)
- ※ 2004. 5. 14일 현재 주식수는 22,985,851주이며 출자액은 114,929백만원

8. 연구개발활동

가. 연구개발활동의 개요

(1) 연구개발 담당조직

□ 연구개발활동의 개요

- 기술경쟁력과 수익성 향상을 위한 연구사업 추진
- 국제 경쟁력 제고를 위한 신제품 개발 및 최적 공정 개선
- 신사업 연구개발전략 수립 및 추진으로 기업가치 증대

□ 연구개발 담당조직(2002. 3. 1 개원)

- KT&G 중앙연구원
- KT&G 경영연구소

※ 한국인삼연초연구원이 2002. 3. 1일자로 당사로 흡수통합되어 KT&G 중앙연구 원으로 개원

<KT&G 중앙연구원>

- 5개 연구소(담배연구소, 인삼연구소, 분석센터, 바이오연구소, 원료연구소), 1실(연구기획실), 1부(총무부)로 구성되어 있으며, 원료연구소는 수원시험장과 음성시험장으로 분리되어 연구활동을

수행중에 있음

- 담배연구소와 분석센타는 담배분야의 연구소로서 제품개발에 필요한 제반기술과 핵심기반기술 개발에 연구방향을 집중하고 있으며
- 인삼연구소는 자회사인 KGC로부터 연구비를 지원 받아 연구업무를 수행하기 때문에 연구방향도 고부가가치의 홍삼제품 및 기능성 홍삼 제품 개발에 주안점을 두고 있음
- 바이오 연구소의 연구방향은 사업 확장을 위하여 새로운 분야의 연구가 많음.
- 원료연구소는 담배 및 인삼의 재배분야 연구를 수행하는 부서로서 경작자에 대한 재배지도 및 교육, 환경친화적인 재배법 연구등 공익적 성격의 연구가 중심으로 현재 국가로부터 토지를 임대하여 사용하고 있음.

<KT&G 경영연구소>

- 2개실(경영연구실, 산업정책실)로 운영되며, 연구활동은 연구과제사업과 경영지원사업을 수행하고 있음.
- 연구과제사업은 사업부서의 단기현안문제를 해결하기 위한 프로젝트 형태의 연구사업이며, 경영지원사업은 CEO의 전략적 의사결정 및 회사의 경영전략에 필요한 정보수집 및 분석등의 연구사업으로 경영연구소의 중점사업이며. 중장기적으로 경영연구소는 경영지원사업중심으로 운영.

(2) 연구개발비용

(단위 : 천원)

과 목	제18기 분기	제17기	제16기	비 고
원 재 료 비	64,670	197,889	325,037	
인 건 비	0	0	0	
감 가 상 각 비	0	0	0	
위 탁 용 역 비	70,691	358,810	4,468,345	
기 타	1,460,313	19,947,443	5,670,216	
연구개발비용계	1,595,674	20,504,142	10,463,598	
회계처리	판매비와관리비	1,536,092	20,364,162	10,344,125
	제 조 경 비	59,582	139,980	119,473
	개발비(무형자산)	0	0	0
연구개발비 / 매출액 비율 [연구개발비용계 ÷ 당기매출액 × 100]	0.27%	0.94%	0.58%	

나. 연구개발 실적

연도	주요연구과제명	기대효과
2003 과제수 40건	- 잎담배와 제품담배 품질 균일화 - 담배품질 향상연구 - Flaver물질의 열적 특성 연구 - 필터설계 프로그램 개발 - 원료업 이용성 향상을 위한 생산기술 개발 - 뇌손상 방어 기능성 신소재 개발 - 생체조절기능 홍삼제품 개발 - 한국담배산업의 현황과 경제적 효과분석 - CVS중앙물류 효과분석 및 전략적 관리방안	품질향상 품질향상 향료개발 신기술개발 생산성 향상 기능성 신소재 개발 제품개발 경영전략 마케팅전략, 경쟁력 향상
2002 과제수80건	- 신제품 개발 및 개선연구 - 재료품 규격개선 및 품질균일화 연구 - 담배용 향료 및 첨가제 연구 - 연초 신품종 육성 연구 - 동물면역 및 식물병원균 제어용 생물 신소재 개발 - 천연물로부터 기억학습 개선 기능성 소재 개발 연구 - 중장기 사업본부 경영관리 체계 개발 - 시장경쟁심화에 따른 영업경쟁력 강화 방안	제품개발, 품질향상 품질향상 향료개발, 품질향상 생산성 향상, 품질개선 기능성 신소재 개발 기능성 신소재 개발 경영전략, 경영효율성 제고 마케팅전략, 경쟁력 향상
2001 과제수 93건	- 신제품 개발 및 개선연구 - 담배 제조공정 개선연구 - 재료품 규격개선 연구 - 연초 품종개량 연구	제품개발, 품질향상 공정개선, 원가절감 재료품개발, 품질향상 생산성 향상

<ul style="list-style-type: none"> - 황색종 건조의 신기술 개발과 생산성에 관한 연구 - 미생물을 이용한 무공해 미생물 농약 개발 - 천연물로부터 인지기능 및 뇌기능 조절 가능성 소재 개발 - 육요용 상토 및 유기질 비료 개발 - 국외산 담배의 브랜드 포지셔닝 분석 및 마케팅 전략 - 한국 담배산업의 구조변화와 중장기 수요전망 - 제조독점권 폐지와 국내 담배산업의 발전전망 	생산성향상, 품질향상 환경친화성 농약개발 기능성 신소재 개발 품질향상, 원가개발 제품전략, 신제품개발 수요분석, 경영전략 환경분석, 경영전략
---	--

※ 상기 연구실적 전 건을 내부연구기관이 시행

9. 기타 투자의사결정에 필요한 사항

가. 외부자금조달 요약표

[국내조달]

(단위 : 천원)

조달원천	기초잔액	순증(감)	기말잔액	비고
은행				
보험회사				
종합금융회사				
여신전문금융회사				
상호저축은행				
기타금융기관				
금융기관 합계	0	0	0	
회사채 (공모)	147,860,950	(-)49,440,600	98,420,350	최초 총발행가액은 494,783,500천원이었으나 발행일 이후 04.3.31일 현재까지 396,363,150천원이 주식교환으로 인해 감소함
회사채 (사모)				
유상증자				
자산유동화				
기타				
자본시장 합계	147,860,950	(-)49,440,600	98,420,350	
주주·임원·관계회사차입금				
기타				
총계	147,860,950	(-)49,440,600	98,420,350	

(참고) 당기 중 회사채 총발행액

공모 :

백만원

사모 :

백만원

※ 상기 회사채는 당사의 자사주를 교환대상으로 2002. 6. 29일 발행한 국내교환사채이며, 동 교환사채의 주식교환으로 인한 변동내역임

[해외조달]

(단위 : 달러)

조달원천	기초잔액	순증(감)	기말잔액	비고
금융기관				
해외증권(회사채)	244,130,000	(-)12,001,000	232,129,000	
해외증권(주식등)				
자산유동화				
기타				
총계	244,130,000	(-)12,001,000	232,129,000	

※ 상기 해외증권은 당사의 자사주를 교환대상으로 2001. 10. 31일 발행한 해외교환사채이며, 동 교환사채의 주식교환으로 인한 변동내역임

나. 자산유동화에 관한 사항

(1) 자산양도계약 또는 자산신탁계약 : 해당사항 없음

(단위 :)

계약당사자		양도일 또는 신탁일	양도금액 또는 신탁금액 (평가금액)	비고 (계약상 특수한 내용등)
양도인 또는 위탁자	양수인 또는 수탁자			

(2) 자산관리계약 : 해당사항 없음

다. 최근 3년간 신용등급

평가일	평가대상 유가증권등	신용등급	평가회사 (신용평가등급범위)	평가구분
2001. 9. 10	기업어음	A1	한국신용정보 (A1~D)	수시평가
2001. 10. 16	회사채 (해외교환사채)	BBB	S&P, 미국 (AAA~C)	수시평가
		Baa2	무디스, 미국 (Aaa~C)	
2002. 6. 14	회사채 (국내교환사채)	AAA	한국기업평가 (AAA~D)	수시평가
		AAA	한국신용평가 (AAA~D)	
2002. 6. 14	기업어음	A1	한국기업평가 (A1~D)	수시평가
		A1	한국신용평가 (A1~D)	
2002. 12. 27	기업어음	A1	한국신용평가 (A1~D)	정기평가
2003. 1. 21	회사채 (해외교환사채)	A-	S&P, 미국 (AAA~C)	정기평가
2003. 1. 23	회사채 (국내교환사채)	AAA	한국기업평가 (AAA~D)	수시평가
2003. 1. 23	기업어음	A1	한국기업평가 (A1~D)	정기평가
2003. 5. 16	회사채 (국내교환사채)	AAA	한국신용평가 (AAA~D)	정기평가
2003. 6. 24	회사채 (국내교환사채)	AAA	한국기업평가 (AAA~D)	정기평가

※ 해외교환사채에 대한 신용등급 조정사항
 2001. 11. 13일 S&P사 BBB → BBB+ 상향조정
 2002. 4. 2일 무디스사 Baa2 → A3 상향조정
 2002. 7. 24일 S&P사 BBB+ → A- 상향조정

라. 기타 중요한 사항

- 해당사항 없음

III. 재무에 관한 사항

1. 요약재무정보

(단위 : 백만원)

구분	제 18 기 분기	제17 기	제 16 기	제 15 기	제 14 기
[유동자산]	2,068,780	1,873,106	1,853,740	1,865,764	2,331,452
· 당좌자산	798,963	473,975	418,292	476,036	971,918
· 재고자산	1,269,817	1,399,131	1,435,448	1,389,728	1,359,534
[고정자산]	2,108,623	2,140,280	2,062,431	1,804,748	1,495,665
· 투자자산	952,215	972,109	922,752	811,378	545,207
· 유형자산	1,153,994	1,165,674	1,137,657	991,537	949,141
· 무형자산	2,414	2,497	2,022	1,833	1,317
자산총계	4,177,403	4,013,386	3,916,171	3,670,512	3,827,117
[유동부채]	870,970	613,379	892,709	484,753	817,433
[고정부채]	517,959	584,675	871,402	357,797	31,911
부채총계	1,388,929	1,198,054	1,764,111	842,550	849,344
[자본금]	954,959	954,959	954,959	954,959	954,959
[자본잉여금]	107,166	81,140	1,486	337	337
· 자본준비금	107,166	81,140	1,486	337	337
· 재평가적립금	0	0	0	0	0
[이익잉여금]	2,392,943	2,517,043	2,291,874	2,324,533	2,196,824
[자본조정]	△666,594	△737,810	△1,096,259	△451,867	△174,347
자본총계	2,788,474	2,815,332	2,152,060	2,827,962	2,977,773
매출액	589,666	2,178,876	1,806,918	1,701,401	1,705,003
영업이익	205,101	711,457	527,059	449,216	425,946
경상이익	145,161	643,956	493,601	480,411	390,612
당기순이익	97,427	459,701	347,444	333,845	270,401

[△는 부(-)의 수치임]

※ 매출액은 담배소비세 등이 차감된 순매출액

<참고사항>

1) 고정자산(공통자산)의 감가상각 내용연수 변경(2000.1.1)

법인세법시행령 제28조 및 동법 시행규칙 제15조 제3항에 따라 업종별자산의 내용연수에 관계없이 동일한 내용연수(4년)를 적용하도록 함

(차량운반구, 공구와기구, 비품 등의 내용연수를 4~10년에서 4년으로 통일)

2) 2003. 1. 1 기업회계기준서 제6호에 따라 이익잉여금 처분계산서에 포함된 배당은 부채로 인식하지 아니하며, 대차대조표에는 이익잉여금 처분전의 재무상태를 표시함

2. 재무제표 이용상의 유의점

가. 재무제표 작성기준

회사는 한국의 기업회계기준에 따라 재무제표를 작성하고 있으며, 2003년 12월 31일 이후 최초로 개시하는 회계연도부터 적용되는 기업회계기준서 제 10 호를 반영하여 당기 재무제표를 작성하였습니다.

(1) 현금등가물

현금등가물은 MMF와 환매조건부채권 등으로 구성되어 있으며, 당분기말과 전기말 현재 잔액은 각각 130,507백만원과 40,000백만원입니다.

(2) 금융상품

단기금융상품은 단기적 자금운용목적으로 소유하거나 기한이 1년내에 도래하는 금융기관의 정기예금, 정기적금 등을 말하며 장기금융상품은 유동자산에 속하지 아니하는 금융상품을 말합니다.

(3) 대손충당금

회사는 매출채권등에 대하여 개별분석과 과거의 대손경험률에 의한 대손추산액을 대손충당금으로 설정하고 있습니다.

(4) 재고자산

회사는 제품, 부산물 및 재공품은 총평균법, 원재료 및 저장품은 이동평균법, 미착품은 개별법에 의한 취득원가로 평가하고 있으며, 회사는 기업회계기준서 제 10 호(재고자산)의 적용에 따라 재고자산의 시가가 장부가액 이하로 하락하여 발생한 평가손실(당기분기: 7,160백만원, 전기분기: 7,823백만원) 및 정상적으로 발생한 감모손실을 영업외비용으로 계상하였던 것을 매출원가에 가산하는 방식으로 변경하였습니다. 수량은 계속기록법에 의한 장부수량을 기준으로 하되 실지재고조사에 의한 실사수량과의 차이를 조정하고 있습니다. 한편, 당분기말 및 전분기말 현재 실지재고조사는 실시하지 아니하였습니다.

한편, 예약매출인 분양공사에서 발생한 미분양상가 및 용지는 개별법에 의한 취득원가로 평가하고 있습니다.

(5) 유가증권

유가증권은 주로 단기간 내의 매매차익을 목적으로 취득한 유가증권은 단기매매증권으로, 만기가 확정된 채무증권으로서 상환금액이 확정되었거나 확정이 가능한 채무증권을 만기까지 보유할 적극적인 의도와 능력이 있는 경우에는 만기보유증권으로, 단기매매증권이나 만기보유증권으로 분류되지 아니하는 유가증권은 매도가능증권으로 분류하고 있습니다. 분류의 적정성은 대차대조표일마다 재검토하고 있습니다.

유가증권의 취득원가는 유가증권 취득을 위하여 제공한 대가의 시장가격에 취득부대비용을 가산하고 이에 이동평균법을 적용하여 산정한 가액으로 하고 있습니다. 만기보유유가증권은 상각후취득원가로 평가하고 있으며 단기매매증권과 매도가능증권은 공정가액으로 평가하고 있습니다. 다만, 매도가능증권 중 시장성이 없는 지분증권의 공정가액을 신뢰성 있게 측정할 수 없는 경우에는 취득원가로 평가하고 있습니다. 시장성이 있는 유가증권의 평가는 시장가격을 공정가액으로 보며 시장가격은 대차대조표일 현재의 종가로 하고 있습니다. 시장가격이 없는 채무증권의 경우에는 미래현금흐름을 합리적으로 추정하고, 공신력 있는 독립된 신용평가기관이 평가한 신용등급이 있는 경우에는 신용평가등급을 적절히 감안한 할인율을 사용하여 평가한 금액을 공정가액으로 하고 있습니다. 한편, 시장성이 없는 수익증권의 경우에는 펀드운용회사가 제시하는 수익증권의 매매기준가격을 공정가액으로 하고 있습니다.

단기매매증권에 대한 미실현보유손익은 당기손익항목으로, 매도가능증권에 대한 미실현보유손익은 자본항목으로 처리하고 있으며, 당해 유가증권에 대한 자본항목의 누적금액은 그 유가증권을 처분하거나 감액손실을 인식하는 시점에서 일괄하여 당기손익에 반영하고 있습니다.

(6) 지분법적용투자주식

투자주식 중 중대한 영향력을 행사할 수 있는 주식은 지분법을 적용하여 평가한 가액으로 평가하고 있습니다. 즉, 지분법적용회사의 순자산변동에 따른 지분의 변동액은 투자주식계정에 가감처리하며 그 변동의 원천에 따라 지분법평가손익(당기손익), 이익잉여금변동 또는 지분법적용주식평가손익(자본조정항목)으로 처리하고 있습니다.

취득시 피투자회사의 순자산가액과 투자계정의 금액이 일치하지 않는 경우에는 그 차액을 발생연도부터 5년동안 정액법으로 상각 또는 환입하고 있습니다.

회사는 지분법적용회사가 재고자산 등을 판매함으로써 발생한 미실현손익은 전액 제거하고 지분법적용회사가 회사에 판매함으로써 발생한 미실현 손익은 투자회사지분율에 상당하는 금액만큼을, 지분법적용회사간의 거래에서 발생한 미실현손익은 판매회사에 대한 회사의 지분율만큼 제거하여 지분법적용투자주식에 반영하였습니다.

피투자회사 중 투자회사와 다른 회계처리방법을 채택하고 있으나, 재무제표에 미치는 영향이 적어 투자회사와 회계처리방법을 일치시키지 않은 내역은 다음과 같습니다.

피투자회사	재고자산 평가방법
(주)바이더웨이	이동평균법 (단, 점포재고는 매가환원법)

(7) 유형자산

유형자산의 취득원가는 당해 자산의 제작원가 또는 매입원가에 취득부대비용을 가산한 가액으로 계상하고

있습니다.

유형자산의 감가상각은 유형자산의 아래의 내용연수에 따라 정액법을 적용하고 있습니다.

구 분	내 용 연 수	구 분	내 용 연 수
건 물	10 ~ 60 년	차 량 운 반 구	4년
구 축 물	10 ~ 40 년	공 구 와 기 구	4년
기 계 장 치	10 ~ 12 년	비 품	4년

한편, 유형자산의 제작, 매입, 건설에 사용된 차입금에 대한 이자비용 또는 기타 이와유사한 금융비용은 발생시 비용처리하고 있습니다.

수선비 중 유형자산의 내용연수를 연장시키거나 가치를 실질적으로 증가시키는 지출은 당해자산의 원가에 가산되며, 원상을 회복시키거나 능률유지를 위한 지출은 당기비용으로 처리됩니다.

(8) 무형자산

무형자산은 당해 자산의 제작원가 또는 매입가액에 취득부대비용을 가산한 가액을 취득원가로 계상하며, 당해 자산의 사용가능한 시점부터 아래의 내용연수동안 정액법으로 상각하며 이에 의해 계상된 상각액을 직접 차감한 잔액으로 평가하고 있습니다.

구 분	내 용 연 수
산 업 재 산 권	5 ~ 10 년
상수도시설이용권	15년

(9) 자산의 감액

회사는 대차대조표의 자산 중 진부화, 물리적 손상 및 시장가치의 급격한 하락 등의 원인으로 인하여 당해 자산의 회수가능가액이 장부가액에 미달하고 그 미달액이 중요한 경우에는 이를 장부가액을 회수가능가액으로 조정하고, 장부가액과 회수가능가액의 차액은 당기손실로 처리하고 있습니다.

(10) 교환사채

회사는 교환사채를 발행한 경우에는 발행가액을 일반사채에 해당하는 부채부분과 교환권에 해당하는 자본부분으로 분리하여 자본부분의 가치를 교환권대가로 인식하고 있으며, 교환권조정은 당해 교환사채의 액면가액에서 차감하고 사채상환할증금은 당해 교환사채의 액면가액에 가산하고 있습니다.

한편, 기업회계기준서 제 9 호(전환증권)를 최초로 적용하는 회계연도(2003년 1월 1일) 이전에 발행한 교환사채에 대하여는 종전의 기업회계기준에 따라 교환사채에 대하여 원금 및 이자(상환할증금 포함) 등 현금흐름의 현재가치와 발행가액을 일치시키는 유효이자율을 적용하여 이자비용을 인식하며, 상환할증금에 해당하는 이자는 장기미지급이자의 과목으로 하여 교환사채에 가산하는 형식으로 계상하고 있습니다.

(11) 사채할인(할증)발행차금

회사는 사채할인(할증)발행차금을 사채발행시부터 최종상환시까지의 기간에 걸쳐 유효이자율법을 적용하여 상각(환입)하고, 동 상각(환입)액을 이자비용에 가산(차감)하여 처리하고 있습니다.

(12) 채권·채무의 현재가치 평가 및 재조정

회사는 장기연불조건의 매매거래, 장기금전대차거래 또는 이와 유사한 거래에서 발생하는 채권·채무로서 명목가액과 현재가치의 차이가 중요한 경우 및 회사정리절차개시, 화의절차 개시 및 거래 당사자간의 합의 등으로 채권의 원금, 이자율 또는 기간이 변경되어 재조정된 채권의 장부가액과 현재가치의 차이가 중요한 경우에는 당해 채권·채무로 인하여 미래에 수취하거나 지급할 총금액을 적정한 이자율로 할인한 현재가치로 평가하고 있으며, 채권·채무의 명목가액과 현재가치의 차액인 현재가치할인차금은 유효이자율법을 적용하여 상각 또는 환입하고 이를 이자비용 또는 이자수익으로 인식하고 있습니다.

(13) 퇴직급여충당금

회사는 대차대조표일 현재 1년 이상 근속한 전임직원이 퇴직할 경우에 지급하여야 할 퇴직금추계액 전액을 퇴직급여충당금으로 계상하고 있습니다. 종업원의 수급권을 보장하는 종업원 퇴직보험에 가입한 예치금은 퇴직급여충당금에서 차감하는 형식으로 표시하고 있습니다.

(14) 외화자산 및 외화부채의 환산

회사는 비화폐성 외화자산 및 부채는 당해 자산을 취득하거나 당해 부채를 부담한 당시의 환율을 적용하여 환산하고, 화폐성 외화자산 및 부채는 대차대조표일 현재 서울외국환중개주식회사가 고시하는

매매기준율로 환산하고 있으며 환산손익은 당기손익으로 계상하고 있습니다.

(15) 파생상품의 처리

파생상품은 당해 계약에 따라 발생된 권리와 의무를 자산 및 부채로 계상하여 공정가액으로 평가한 금액을 대차대조표가액으로 하고 거래시 발생한 손익은 발생시점에 당기손익으로 인식하고 있습니다. 다만, 현금흐름 위험회피를 목적으로 하는 파생상품의 평가손익 중 위험회피에 효과적이지 못한 부분은 당기손익으로 인식하고 위험회피에 효과적인 부분은 자본조정으로 계상하고 있습니다.

(16) 이연법인세차(대)

법인세비용은 법인세법 등의 법령에 의하여 당해 회계기간에 부담할 법인세 및 법인세에 부가되는 세액의 합계에 당해 이연법인세 변동액을 가감하여 산출하고 있습니다. 법인세비용과 법인세법 등의 법령에 의하여 분기말 현재를 기준으로 하여 계산된 금액과의 차이는 이연법인세차 또는 이연법인세대의 과목으로 하고 직전회계연도에 계상된 이연법인세차 또는 이연법인세차와 상계하고 있습니다. 이연법인세차(대)는 일시적차이의 실현이 예상되는 회계연도에 적용되는 법인세율을 사용하여 측정하고 있으며, 법인세율의 변동에 의한 이연법인세차(대)의 변동금액은 법률이 개정되는 회계연도의 손익으로 인식하고 있습니다.

(17) 수익의 인식기준

회사는 제품의 판매로 인한 수익은 제품이 인도되는 시점을 기준으로 인식하고 있으며, 기타의 수익에 대해서는 수익가득과정이 완료되고 수익금액을 신뢰성 있게 측정할 수 있으며 경제적 효익의 유입가능성이 매우 높을 때 인식하고 있습니다. 한편, 회사는 제조장에서 지정 등의 영업소로 제품반출시에 담배소비세 등을 미지급담배소비세 등으로 계상하고, 연중 계속기록법에 의하여 수량을 계산하고 정기적으로 재고조사를 실시하여 지정 등의 영업소 재고에 포함된 담배소비세 등을 선급담배소비세 등으로 계상하고 있습니다. 또한 회사는 총매출액에서 담배소비세 등을 차감하여 매출액을 표시하고 있습니다.

또한, 회사는 대차대조표일 현재 진행중인 분양공사에 대하여는 총공사예정원가에 대한 실제공사원가 발생액에 의하여 계산된 공사진행률과 분양율에 의하여 분양공사수익을 인식하고 있으며, 분양공사대금 수령액과 수익인식 금액과의 차액은 매출채권 또는 선수금으로 계상하고 있습니다.

(18) 우발채무

대차대조표일 현재 순자산이 감소하였음이 확실하고 동 손실의 금액을 합리적으로 추정할 수 있는 경우에 그 손실을 부채로 계상하고 있습니다.

(19) 전기오류수정손익

전기 또는 그 이전기간의 재무제표를 작성할 때 발생하였던 오류가 당기에 발견되는 경우 당기 손익계산서에 영업외손익 중 전기오류수정손익으로 보고합니다. 다만, 중대한 오류의 수정은 전기이월이익잉여금에 반영하고 관련 계정잔액을 수정하며 중대한 오류의 영향을 받은 회계기간의 재무제표를 재작성하고 있습니다.

(20) 추정의 사용

한국의 기업회계기준에 따라 재무제표를 작성하기 위해서 회사의 경영자는 자산 및 부채의 금액 및 우발채무 등에 대한 공시, 수익 및 비용의 측정과 관련하여 많은 합리적인 추정과 가정을 사용합니다. 여기에는 유형자산의 장부가액, 매출채권, 재고자산, 이연법인세차에 대한 평가, 파생금융상품에 대한 평가 등이 포함됩니다. 이러한 평가금액은 실제와 다를 수 있습니다.

나. 기업회계기준 등의 위반사항

(1) 재무제표를 수정하여야 하는 위반사항

- 해당사항 없음

(2) 재무제표 수정과 관련없는 위반사항

- 해당사항 없음

다. 기타 유의하여야 할 사항

<제18기 1분기>

1. 재고자산의 평가

회사는 재고자산에 대하여 취득원가와 순실현가능가액이 다른 경우에는 동 취득원가와 순실현가능가액 중 낮은 금액으로 평가하고 있는 바, 당분기 및 전분기에 계상한 재고자산평가손실은 각각 7,160백만원과 7,823백만원입니다.

2. 특수관계자와의 거래 및 채권·채무

회사는 당분기 중 (주)바이더웨이 등 특수관계자와 19,333백만원의 매출거래와 387백만원의 매입거래를 하였습니다. 상기 거래와 관련하여 당분기말 현재 특수관계자에 대한 채권 및 채무잔액은 각각 9,331백만원과 2,243백만원입니다.

3. 연초생산안정화기금충당금

회사는 2003년 1월 24일자로 연연초생산협동조합과 연초생산안정화기금(조성목표액 : 4,100억원)을 2008년말까지 조성하고 조성목표액에 미달하는 경우 회사가 동 미달액을 부담하도록 협약하였는 바, 회사는 매 회계기간 종료일 현재를 기준으로 연초생산안정화기금의 조성목표 미달액을 추정하고 동 미달예상액에 충당하기 위하여 회사는 2008년까지의 잔여기간동안 균등하게 연초생산안정화기금을 전입하고 있는 바, 당분기중 회사가 전입한 연초생산안정화기금전입액은 4,521백만원이며, 당분기말 현재 연초생산안정화기금 충당금 잔액은 24,110백만원입니다.

4. 흡연피해관련 소송사건의 불확실성

분기검토보고서일 현재 대한민국 정부 및 회사를 상대로 손해배상을 청구하는 흡연피해관련 소송(소송가액 : 407백만원)이 법원에 계류 중에 있으며, 최종 재판결과는 당분기말 현재 예측할 수 없습니다.

5. 파생상품

(1) 당분기말 현재 회사가 위험회피목적으로 보유하고 있는 파생상품의 내역은 다음과 같습니다.

가. 통화스왑계약

(원화단위: 백만원)						
파생상품종류	거 래 처	계 약 금 액		계 약 이 자 율		추 가 약 정
		매도금액	매입금액	매도	매입	
통화스왑	중소기업은행	₩ 20,000	USD 15,576,000	6.39%	2%	만기에 USD 1,271,028을 추가 수취
	한국산업은행	₩ 39,000	USD 30,708,661	6.34%	2%	만기에 USD 2,505,827을 추가 수취
	한국산업은행	₩ 50,000	USD 38,941,000	6.31%	2%	만기에 USD 3,177,570을 추가 수취

해외교환사채의 원금 및 이자 해당액에 대해서 통화스왑을 통하여 향후 환율변동위험을 회피하고자 하는 거래로서, 통화스왑거래와 관련되어 발생한 평가손익은 당기손익에 반영되었습니다.

나. 이자율스왑계약

파생상품종류	거 래 처	이자대상금액	계 약 이 자 율		추 가 약 정
			매도	매입	
이자율스왑	UBS Warburg	USD 74,000,000	6M LIBOR + 1.60%	2.91%	만기에 USD 6,038,400을 추가 수취
	CREDIT SUISSE FIRST BOSTON	USD 80,000,000	6M LIBOR + 1.95%	3.96%	만기에 USD 6,528,000을 추가 수취

외화표시 투자채권의 변동이자수취액에 대해서 이자율스왑을 통하여 향후 환율변동위험 및 이자율변동위험을 회피하고자 하는 거래로서, 이자율스왑거래와 관련되어 발생한 평가손익은 당기손익에 반영되었습니다.

(2) 당분기 및 전기 중 파생상품거래와 관련하여 인식한 통화 및 이자율 스왑 평가손익(영업외손익)의 내역 및 관련 자산·부채의 내역은 다음과 같습니다.

가. 통화 및 이자율 스왑 평가손익(영업외손익)

(단위: 백만원)				
파생상품 종류	제 18(당)기 1/4분기		제 17(전)기 1/4분기	
	평가이익	평가손실	평가이익	평가손실

통화스왑계약	-	4,734	1,734	-
이자율스왑계약	253	-	14,657	-
합 계	253	4,734	16,391	-

나. 관련 자산·부채의 내역

(단위: 백만원)				
파생상품 종류	제 18(당기 1/4분기)		제 17(전기)	
	자 산	부 채	자 산	부 채
통화스왑계약	-	3,644	10,930	-
이자율스왑계약	14,769	-	22,724	-
합 계	14,769	3,644	33,654	-

한편, 전기말 재무제표는 통화스왑 및 이자율스왑이 각각 11,576백만원 및 8,208백만원 만큼 과대계상되어 있으며, 이로 인하여 2003년 12월 31일로 종료되는 회계연도의 당기순이익과 처분전이익잉여금이 13,908백만원 만큼 과대계상되어 있습니다. 상기의 전기오류수정은 전기오류수정손실(영업외비용)의 과목으로 전액 당기손실로 계상하였습니다.

6. 전기이전오류의 당기수정

당기의 전기오류 수정내역은 다음과 같습니다.

(단위: 백만원)				
과 목	내 역	전기(2003년)귀속분	전전기(2002년)귀속분	합 계
전기오류수정이익(손실)	통화스왑 과대계상	(-)2,604	(-)8,972	(-)11,576
전기오류수정이익(손실)	이자율스왑 과대(과소)계상	(-)11,897	3,689	(-)8,208
합 계		(-)14,501	(-)5,283	(-)19,784
법인세효과		4,307	1,569	5,876
순 액		(-)10,194	(-)3,714	(-)13,908

상기의 전기오류수정은 전기오류수정손실(영업외비용)의 과목으로 전액 당기손실로 계상하였습니다.

<제17기 1분기>

(1) 재고자산의 평가

회사는 재고자산에 대하여 취득원가와 순실현가능가액이 다른 경우에는 동 취득원가와 순실현가능가액 중 낮은금액으로 평가하고 있으며, 당분기 및 전분기에 계상한 재고자산평가손실은 각각 7,823백만원과 5,280백만원임

(2) 담배소비세 등의 회계처리 및 매출액의 표시

회사는 제조장에서 지점등의 영업소로 제품반출시에 담배소비세등을 미지급담배소비세등으로 계상하고, 계속기록법에 의하여 수량을 계산하고 정기적으로 재고조사를 실시하여 지점등의 영업소재고에 포함된 담배소비세등을 선급담배소비세등으로 계상하고 있음

또한 회사는 매출액을 총매출액에서 담배소비세등을 차감하여 표시하는 형식으로 기재하고 있음

(3) 흡연피해 소송사건 관련 불확실성

분기경토보고서일 현재 대한민국 정부 및 회사에게 손해배상을 청구하는 흡연피해 관련 소송(소송금액 407백만원)이 법원에 계류중에 있음. 이러한 소송사건의 결과가 분기재무제표에 어떠한영향을 미칠 지는 현재로서는 예측할 수 없음

(4) 앞담배수매계약 등

회사는 주요 원재료인 앞담배의 수매와 관련하여 매년 2-3월 영업초 경작자들의 위임을 받은 영업초생산협동조합(이하 "조합 ")과 수매계약을 체결하고 있음. 또한 회사는 조합과 1년 단위로 연초경작지도업무의 위탁계약을 맺고 연초경작지도업무를 조합에 위탁하고 있으며 관련 법률 및 계약에 의거 조합임직원 및 연초경작지도사의 인건비를 지급하고 있음

(5) 특수관계자와의 거래내용

회사는 당분기중 자회사인 주식회사 한국인상공사에 서대전지점사옥을 임대하고 임대수익 93백만원을 계상하였으며, 홍삼제품 395백만원을 매입하였음. 상기 거래와 관련하여 당분기말 현재 특수관계자에 대한 채무잔액은 1,519백만원임

<제17기 연간>

(1) 재고자산의 평가

회사는 재고자산에 대하여 취득원가와 손실현가능가액이 다른 경우에는 동 취득원가와 손실현가능가액 중 낮은금액으로 평가하고 있으며, 당기에 계상한 제품 및 원재료 관련 재고자산평가손실은 각각 12,780백만원과 9,896백만원이고, 전기에 계상한 제품 및 원재료 관련 재고자산평가손실은 각각 10,837백만원과 1,746백만원임.

(2) 흡연피해 소송사건 관련 불확실성

감사보고서일 현재 한국정부및 회사에게 손해배상을 청구하는 흡연피해 관련 소송(소송금액 407백만원)이 법원에 계류중에 있음. 이러한 소송사건의 결과가 재무제표에 어떠한 영향을 미칠지는 현재로서는 예측할 수 없음.

(3) 연초생산안정화기금충당금

회사는 2003년 1월 24일 영업초생산협동조합과 연초생산안정화기금의 조성목표액을 4,100억원으로 하고 2008년말까지 조성하기로 협약하고, 연초생산안정화기금의 조성목표 미달예상액에 충당하기 위하여 매회계연도별 추정액을 부채와 비용으로 각각 계상하고 있으며, 당기중 이와 관련하여 계상한연초생산안정화기금충당금과 연초생산안정화기금전입액은 각각 19,589백만원임

(4) 특수관계자와의 거래내용

회사는 당기중 (주)한국인삼공사 등 특수관계자와의 거래로 인하여 매출 등 62,873백만원과 매입 등 2,974백만원이 발생하였음. 상기 거래 등과 관련하여 당기말 현재 특수관계자에 대한 채권·채무잔액은 각각 9,014백만원과 1,376백만원임

<제16기 연간>

(1) 자기주식

당사는 1998. 12. 28 임시주주총회에서 홍삼사업분리를 결의한 이후 주식매수청 구권을 행사한 개인주주 33명의 20,180주를 주당 13,656원에 취득하여 보유하고 있음. 또한, 당사는 특정목적금전신탁의 자사주펀드를 통해 8,492,590주를 주당평균 23,698원에 취득하였으며, 당기 대차대조표일 현재 자기주식 평가금액 은 201,248백만원임. 또한 2002년중 주식시장에서 자기주식을 취득하여 2002년말에 보유하고 있는 자기주식 10,517,820주는 주당 평균 17,512원에 취득하였음. 상기의 자기주식은 향후증권시장의 시황을 고려하여 처리할 예정임.

당사는 2001. 10. 31 자기주식을 교환대상으로 하는 해외교환사채 발행과 관련하여 2001. 10.24에 자기주식 15,200,000주를 주당 17,700원에 취득하였음.

또한 당사는 2002년 6월 29일에 자기주식을 교환대상으로 국내교환사채발행과 관련하여 2002년 6월 27일에 자기주식 27,765,630주를 주당 16,202원에 취득하였음. 2002년 12월 31일까지 121,514주가 국내교환사채의 교환청구로 재발행되어, 당기말 현재에는 27,644,116주를 보유하고 있음

(2) 계류중인 소송

1999년 9월 국내에서 처음 흡연으로 인한 피해에 대해 대한민국 정부 및 당사를 상대로 한 100백만원의 손해배상청구소송이 제기되었음. 또한 2000년 1월에는 30여명이 집단으로 흡연으로 인하여 폐암이 발생하였다고 주장하여 대한민국 정부 및 당사를 상대로 총 307백만원을 청구하는 손해배상 청구소송을 제기하였음. 청구인들은 대한민국 정부 및 당사에 대해서 흡연이 갖는 위험성에 대하여 충분히 설명 할 의무를 이행하지 않는 점 등을 주장하고 있음. 감사보고서일 현재 상기 소송사건은 1심 계류중이며 상기 소송사건의 최종결과는 예측할 수 없음.

상기에서 설명하고 있는 소송사건 외에 당기 대차대조표일 현재 당사가 피고로서 계류중인 소송사건은 6건으로 소송가액은 약 4,766백만원입니다. 당사는 대차대조표일 현재 이러한 소송사건의 최종결과를 예측할 수 없음.

3. 회계정보에 관한 사항

가. 대손충당금 설정현황

(1) 최근 3사업연도의 계정과목별 대손충당금 설정내역

(단위 : 원)

구분	계정과목	채권 총액	대손충당금	대손충당금 설정률
제18기 분기	매출채권	225,697,754,153	2,256,977,541	1.0%
	미수금	10,175,943,421	2,432,164,979	23.9%
	단기대여금	3,214,778,836	32,147,788	1.0%
	장기대여금	76,930,532,182	769,305,322	1.0%
	장기예치금	13,457,319,981	13,457,319,981	100.0%
	합 계	329,476,328,573	18,947,915,611	5.8%
제17기	매출채권	154,449,591,175	1,544,495,911	1.0%
	미수금	22,793,058,886	2,665,726,989	11.7%
	단기대여금	3,153,216,494	31,532,165	1.0%
	장기대여금	74,724,920,522	747,249,206	1.0%
	장기예치금	17,137,076,434	17,137,076,434	100.0%
	합 계	272,257,863,511	22,126,080,705	8.1%
제16기	매출채권	118,791,967,150	1,187,919,672	1.0%
	미수금	1,601,227,856	941,169,256	58.7%
	단기대여금	3,152,564,697	31,525,647	1.0%
	장기대여금	69,454,971,329	694,549,713	1.0%
	장기예치금	16,219,913,237	16,219,913,237	100.0%
	합 계	209,220,644,269	19,075,077,525	9.1%

※ 장·단기대여금의 채권 총액은 현재가치할인차금 계상분을 제외한 금액임

(2) 최근 3사업연도의 대손충당금 변동현황

(단위 : 원)

구분	제18분기	제17기	제16기
1. 기초 대손충당금 잔액합계	22,126,080,705	19,075,077,525	7,287,394,459
2. 순대손처리액(①-②±③)	0	0	0
① 대손처리액(상각채권액)	0	0	0
② 상각채권회수액	0	0	0
③ 기타증감액	0	0	0
3. 대손상각비 계상(환입)액	(-)3,178,165,094	3,051,003,180	11,787,683,066
4. 기말 대손충당금 잔액합계	18,947,915,611	22,126,080,705	19,075,077,525

(3) 매출채권관련 대손충당금 설정방침

- 대손경험률과 법인세법시행령 제61조의 기준 중에서 보수적인 방법으로 설정
(대손경험률이 법인세법시행령의 기준보다 낮을 경우 법인세법시행령 기준 적용)
- 미수금은 개별분석과 대손경험률 및 법인세법시행령 제61조의 기준 중에서 보수적인 방법으로 설정

(4) 당해 사업연도말 현재 경과기간별 매출채권잔액 현황

(단위 : 원)

구분		6월 이하	6월 초과 1년 이하	1년 초과 3년 이하	3년 초과	계
금액	일반	227,326,564,123	-	-	454,094,169	227,780,658,292
	특수관계자	-	-	-	-	-
	계	227,326,564,123	-	-	454,094,169	227,780,658,292
구성비율		99.8%	0.0%	0.0%	0.2%	100.0%

※ 매출채권잔액은 대손충당금 차감하기전 금액임

나. 재고자산의 보유 및 실사내역 등

(1) 최근 3사업연도의 재고자산의 사업부문별 보유현황

(단위 : 원)

사업부문	계정과목	제18분기	제17기	제16기	비고
담배사업부문	제품	77,637,533,479	90,373,676,951	76,754,350,616	
	재공품	9,930,713,204	11,163,881,668	9,143,553,725	
	원재료	1,155,846,165,886	1,259,389,169,371	1,317,248,933,925	
	저장품	17,636,398,613	18,845,426,039	13,198,403,714	
	부산물	2,323,795,023	1,778,085,702	1,521,852,489	
	미착품	671,731,552	11,921,671,571	12,153,076,564	
	소 계	1,264,046,337,757	1,393,471,911,302	1,430,020,171,033	
기타사업부문	상품	0	0	70,675,792	
	제품(식음료)	284,831,481	67,809,386	0	
	원재료(식음료)	216,776,480	138,362,806	0	
	미분양상가	638,535,812	427,091,620	296,174,951	
	용지	4,630,025,473	5,025,863,389	5,061,033,308	
	소 계	5,770,169,246	5,659,127,201	5,427,884,051	
합 계	상품	0	0	70,675,792	
	제품	77,922,364,960	90,441,486,337	76,754,350,616	
	재공품	9,930,713,204	11,163,881,668	9,143,553,725	
	원재료	1,156,062,942,366	1,259,527,532,177	1,317,248,933,925	
	저장품	17,636,398,613	18,845,426,039	13,198,403,714	
	부산물	2,323,795,023	1,778,085,702	1,521,852,489	
	미분양상가	638,535,812	427,091,620	296,174,951	
	용지	4,630,025,473	5,025,863,389	5,061,033,308	
	미착품	671,731,552	11,921,671,571	12,153,076,564	
합 계	1,269,816,507,003	1,399,131,038,503	1,435,448,055,084		
총자산대비 재고자산 구성비율(%) [재고자산합계÷기말자산총계×100]		30.4%	34.9%	36.7%	
재고자산회전율(회수) [연환산 매출원가÷{(기초재고+기말재고)÷2}]		0.2회	0.7회	0.6회	

(2) 재고자산의 실사내역 등

1. 실사일자 : 회사 각 기관별 자체실시
2. 재고실사시 전문가의 참여 또는 감사인의 입회여부 등 : 해당사항 없음
3. 장기체화재고 등 현황 : 해당사항 없음
4. 기타사항 : 해당사항 없음

다. 당해 사업연도의 대규모 자산교환거래 내역

(단위 :)

거래 일자	양도			양수		현금 정산액	처분 손익	관계	비고
	구분	장부가액	공정가액	구분	금액				
	해당	사항	없음						
합계									

라. 최근 5사업연도의 회계기준 변경내용 및 그 사유

- 해당사항 없음

마. 최근 5사업연도중 당기순손실이 발생한 사업연도와 그 주요원인

- 해당사항 없음

바. 최근 5사업연도중 직전사업연도대비 당기순이익 증감율이 30% 이상이거나
흑자전환인 사업연도와 그 주요원인

- 당기순이익 현황

- o 제16기(2002사업연도) : 347,444,073,870원
- o 제17기(2003사업연도) : 459,700,817,035원

- 증감율 : 32.3%

- 주요 증가원인 : 고가담배 매출비중 확대에 의한 순매출단가 상승

사. 당해 사업연도의 시장성없는 지분성증권 평가 현황

(1) 공정가액으로 평가한 시장성없는 지분성증권 내역

(단위 :)

종류	발행회사	수량	취득원가	장부가액	공정가액	평가손익	
						당기손익	자본조정
	해당	사항	없음				
합 계							

(2) 시장성없는 지분성증권의 평가방법등

- 해당사항 없음

4. 재무제표

가. 대차대조표

대 차 대 조 표

제 18 기 분기 2004. 3. 31 현재
제 17 기 2003. 12. 31 현재
제 16 기 2002. 12. 31 현재

(단위 : 원)

과 목	제18기 분기말	제17기말	제16기말
자 산 총 계 (Total assets)	4,177,402,935,612	4,013,386,430,475	3,916,170,909,698
Ⅰ. 유동자산 (Current assets)	2,068,779,952,029	1,873,105,557,032	1,853,739,915,969
1. 당좌자산 (Quick assets)	798,963,445,026	473,974,518,529	418,291,860,885
1) 현금및현금등가물 (Cash and cash equivalents)	234,416,907,689	121,485,603,336	54,912,699,155
2) 단기금융상품 (Short-term financial instruments)	42,375,948,213	2,095,438,087	6,737,430,709
3) 유가증권	0	0	29,258,498,191

과 목	제18기 분기말	제17기말	제16기말
(Marketable securities)			
4)단기매매증권	0	2,892,636,827	0
(Trading securities)			
5)매출채권	225,697,754,153	154,449,591,175	118,791,967,150
(Trade receivables)			
대손충당금	(-)2,256,977,541	(-)1,544,495,911	(-)1,187,919,672
(Allowance for doubtful accounts)			
6)단기대여금	3,400,000,000	3,400,000,000	3,400,000,000
(Short-term loans)			
대손충당금	(-)32,147,788	(-)31,532,165	(-)31,525,647
(Allowance for doubtful accounts)			
현재가치할인차금	(-)185,221,164	(-)246,783,506	(-)247,435,303
(Present value discount)			
7)종업원단기대여금	27,662,823,335	27,662,823,335	31,530,310,180
(Short-term loans to employees)			
8)미수금	10,175,943,421	22,793,058,886	1,601,227,856
(Non-trade receivables)			
대손충당금	(-)2,432,164,979	(-)2,665,726,989	(-)941,169,256
(Allowance for doubtful accounts)			
9)미수수익	5,405,129,669	3,195,064,053	3,144,595,386
(Accrued revenues)			
10)선급금	81,208,445,185	13,265,329,192	21,147,954,270
(Advance payments)			
11)선급비용	24,693,566,579	882,285,759	331,382,842
(Prepaid expenses)			
12)선급담배소비세등	134,064,296,034	126,341,226,450	149,843,845,024
(Prepaid tobacco excise taxes and dues)			
13)이자율스왑	14,769,142,220	0	0
(Interest rate swaps)			
2. 재고자산(Inventories)	1,269,816,507,003	1,399,131,038,503	1,435,448,055,084
1)제 품	85,082,368,631	90,441,486,337	76,754,350,616
(Finished goods)			
평가충당금	(-)7,160,003,671	-	-
2)재공품	9,930,713,204	11,163,881,668	9,143,553,725
(Work-in-process)			
3)원재료	1,166,288,337,556	1,259,527,532,177	1,317,248,933,925
(Raw materials)			
평가충당금	(-)10,225,395,190	-	-
4)저장품(Supplies)	17,636,398,613	18,845,426,039	13,198,403,714
5)부산물(By-products)	2,323,795,023	1,778,085,702	1,521,852,489
6)미분양상가	638,535,812	427,091,620	296,174,951
(Construction-in-progress)			
7)용지	4,630,025,473	5,025,863,389	5,061,033,308
(Land incurred from pre-contracted sales)			
8)기타재고자산	671,731,552	11,921,671,571	12,223,752,356
(Other inventories)			
II. 고정자산	2,108,622,983,583	2,140,280,873,443	2,062,430,993,729
(Non-current assets)			
1. 투자자산	952,214,659,505	972,108,711,094	922,752,281,449
(Investments)			
1)투자유가증권	0	0	650,806,934,737
(Investment securities)			

과 목	제18기 분기말	제17기말	제16기말
2)매도가능증권 (Available-for-sale securities)	341,502,832,841	364,591,979,988	0
장기미수이자 (Long-term interest receivables)	6,885,245	155,062,532	0
3)지분법적용투자주식 (Securities under equity method)	378,888,827,767	338,925,613,429	0
4)장기대여금 (Long-term loans)	117,800,000,000	117,800,000,000	121,200,000,000
대손충당금 (Allowance for doubtful accounts)	(-)769,305,322	(-)747,249,206	(-)694,549,713
현재가치할인차금 (Present value discount)	(-)40,869,467,818	(-)43,075,079,478	(-)51,745,028,671
5)종업원 장기대여금 (Long-term loans to employees)	108,338,345,060	119,623,662,968	143,554,472,732
6)관계회사대여금 (Long-term loans to affiliates)	817,363,737	817,363,737	205,408,400
7)보증금 (Deposits provided)	21,708,409,962	21,323,134,395	16,566,320,121
8)장기에치금 (Long-term financial instruments)	13,457,319,981	17,137,076,434	16,219,913,237
대손충당금 (Allowance for doubtful accounts)	(-)13,457,319,981	(-)17,137,076,434	(-)16,219,913,237
9)이연법인세차 (Deferred income tax assets)	5,202,149,826	0	11,300,899,772
10)기타 투자자산 (Other investments)	19,588,618,207	19,040,428,387	15,940,981,551
11)통화스왑 (Currency swaps)	0	10,929,604,293	6,707,495,972
12)이자율스왑 (Interest rate swaps)	0	22,724,190,049	8,909,346,548
2. 유형자산(Property, Plant & Equipment)	1,153,994,594,076	1,165,674,498,842	1,137,657,494,768
1)토 지(Land)	300,570,460,187	301,909,001,795	300,559,984,572
2)건 물(Buildings)	571,540,058,488	571,820,942,054	461,639,682,937
감가상각누계액 (Accumulated depreciation)	(-)127,427,603,392	(-)122,861,959,577	(-)109,936,839,652
3)건축물(Structures)	40,866,531,668	40,971,950,240	35,335,302,102
감가상각누계액 (Accumulated depreciation)	(-)15,547,156,639	(-)15,172,813,754	(-)13,827,004,930
4)기계장치(Machinery)	645,739,252,021	647,170,398,286	567,075,843,188
감가상각누계액 (Accumulated depreciation)	(-)337,840,541,979	(-)329,673,874,456	(-)340,860,605,211
5)차량운반구(Vehicles)	21,020,998,572	20,979,916,470	16,280,949,739
감가상각누계액 (Accumulated depreciation)	(-)13,456,113,939	(-)12,949,728,428	(-)13,152,847,345
6)공구와기구(Tools)	19,272,903,273	18,761,786,793	14,807,752,285
감가상각누계액 (Accumulated depreciation)	(-)11,585,934,809	(-)10,948,273,974	(-)8,908,818,977
7)비 품 (Office equipment)	111,848,809,948	111,781,321,221	81,398,773,169
감가상각누계액 (Accumulated depreciation)	(-)70,372,354,872	(-)66,282,387,595	(-)49,024,943,218
8)기타의 유형자산 (Other tangible assets)	362,018,402	362,018,402	362,018,402

과 목	제18기 분기말	제17기말	제16기말
9)건설중인자산 (Construction in progress)	19,003,267,147	9,806,201,365	195,908,247,707
3. 무형자산 (Intangible assets)	2,413,730,002	2,497,663,507	2,021,217,512
1)산업재산권 (Patents-industrial)	2,318,014,428	2,397,225,756	1,901,891,043
2)기타 무형자산 (Other intangible assets)	95,715,574	100,437,751	119,326,469
부 채 총 계 (Total liabilities)	1,388,929,418,334	1,198,053,689,453	1,764,111,020,839
I. 유동부채 (Current liabilities)	870,970,455,552	613,378,686,291	892,708,936,562
1. 매입채무 (Trade payables)	34,720,602,660	10,510,359,657	17,067,259,930
2. 단기차입금 (Short-term borrowings)	0	0	290,000,000,000
3. 미지급이자 (Accrued interest expense)	3,094,596,898	1,015,548,389	1,136,814,391
4. 미지급금 (Non-trade payables)	12,419,177,909	22,435,957,756	30,496,062,069
5. 선수금 (Advances from customers)	31,480,058,656	38,448,312,050	29,754,220,541
6. 예수금(Withholdings)	10,584,677,459	8,089,624,968	6,434,101,394
7. 부가가치세예수금 (V.A.T. withholdings)	102,791,888,670	112,808,663,550	95,890,047,050
8. 미지급비용 (Accrued expenses)	24,684,520,086	16,422,264,523	16,042,777,204
9. 미지급담배소비세 등 (Tabacco excise taxes and dues payable)	288,058,860,076	278,960,326,930	310,854,715,776
10. 미지급법인세 (Income taxes payable)	136,266,064,315	124,035,692,168	93,620,616,289
11. 미지급배당금 (Dividends payable)	222,635,131,722	-	-
12. 선수수익 (Unearned revenues)	590,377,735	651,936,300	1,412,321,918
13. 통화스왑 (Currency swaps)	3,644,499,366	0	0
II. 고정부채 (Long-term liabilities)	517,958,962,782	584,675,003,162	871,402,084,277
1. 교환사채 (Convertible bond)	400,280,901,200	465,327,601,600	810,084,652,000
사채할인발행차금 (Discount upon issuance)	(-)3,679,100,538	(-)4,234,840,306	(-)6,533,904,417
장기미지급이자 (Long-term accrued interest expense)	28,616,050,198	27,511,518,439	16,324,270,335
2. 퇴직급여충당금 (Provision for severance benefits)	97,497,180,951	94,885,170,060	69,823,862,139
퇴직보험 (Deposits for severance benefits)	(-)54,731,398,804	(-)54,287,859,928	(-)42,185,316,961
3. 임대보증금 (Leasehold deposits received)	25,865,740,735	24,273,243,335	23,888,521,181
4. 이연법인세대 (Deferred income tax liabilities)	0	11,611,128,867	0

과 목	제18기 분기말	제17기말	제16기말
5. 연초생산안정화기금충당금 (Provision for Tobacco Production Stabilization Fund)	24,109,589,040	19,589,041,095	0
자 본 총 계 (Total stockholders' equity)	2,788,473,517,278	2,815,332,741,022	2,152,059,888,859
I. 자본금(Capital stock)	954,959,485,000	954,959,485,000	954,959,485,000
1)보통주자본금 (Common stock)	954,959,485,000	954,959,485,000	954,959,485,000
II. 자본잉여금 (Additional paid-in and other capital)	107,165,265,457	81,139,754,421	1,485,468,925
1. 자기주식처분이익 (Gain on sale of treasury stock)	106,828,359,704	80,802,848,668	1,148,563,172
2. 기타자본잉여금 (Other additional capital)	336,905,753	336,905,753	336,905,753
III. 이익잉여금 (Retained earnings)	2,392,942,862,581	2,517,043,853,457	2,291,873,768,062
1. 이익준비금 (Legal appropriated retained earnings)	602,936,750,344	602,936,750,344	602,936,750,344
2. 사업확장적립금 (Appropriated retained earnings for business expansion)	698,880,986,365	698,880,986,365	698,880,986,365
3. 기업합리화적립금 (Appropriated retained earnings for business stabilization)	12,851,383,094	12,851,383,094	12,851,383,094
4. 연구및인력개발준비금 (Reserve for technology development)	18,307,368,660	36,196,042,000	47,815,633,000
5. 수출손실준비금 (Appropriated retained earnings for export losses)	0	193,540,346	387,080,706
6. 해외시장개척준비금 (Appropriated retained earnings for overseas market development)	0	235,384,225	664,308,831
7. 에너지절약시설투자준비금 (Reserve for energy saving facilities)	0	131,147,225	265,627,788
8. 별도적립금 (Other Unappropriated retained earnings carried forward to next year)	732,320,152,427	732,320,152,427	722,320,152,427
9. 처분전이익잉여금 (Unappropriated retained earnings to be carried forward)	327,646,221,691	433,298,467,431	205,751,845,507
당분기순이익 : 97,426,879,524원 전기 순이익 : 459,700,817,035원			
IV. 자본조정 (Capital adjustments)	(-)666,594,095,760	(-)737,810,351,856	(-)1,096,258,833,128
1. 자기주식 (Treasury stock)	(-)672,278,802,937	(-)744,775,812,070	(-)1,102,637,693,342
2. 매도가능증권평가이익 (Gain on valuation of available-for-sale securities)	5,557,865,599	6,965,460,214	0
3. 지분법적용주식평가이익 (Gain on valuation of securities under equity method)	126,841,578	0	0
4. 투자유가증권평가이익 (Gain on valuation of investment securities)	0	0	6,378,860,214

과 목	제18기 분기말	제17기말	제16기말
부채와 자본 총계 (Total liabilities & stockholders' equity)	4,177,402,935,612	4,013,386,430,475	3,916,170,909,698

나. 손익계산서 손익계산서

제 18 기 분기 (2004. 1. 1 부터 2004. 3. 31 까지)

제 17 기 분기 (2003. 1. 1 부터 2003. 3. 31 까지)

제 17 기 (2003. 1. 1 부터 2003. 12. 31 까지)

제 16 기 (2002. 1. 1 부터 2003. 12. 31 까지)

(단위 : 원)

과 목	제18기 분기		제17기 분기		제17기 연간	제16기 연간
	3개월	누적	3개월	누적		
I. 총 매출액 (Sales)	1,321,625,914,813	1,321,625,914,813	1,195,484,559,296	1,195,484,559,296	5,456,772,084,413	4,874,028,022,176
1. 제조담배 (Cigarette)	1,307,561,106,449	1,307,561,106,449	1,192,868,592,599	1,192,868,592,599	5,432,211,762,077	4,856,403,755,784
2. 잎담배 (Leaf tobacco)	2,213,069,597	2,213,069,597	1,458,315,008	1,458,315,008	8,263,773,870	14,807,390,048
3. 분양수익 (Construction revenue)	11,430,228,078	11,430,228,078	661,438,305	661,438,305	14,039,737,742	2,229,983,323
4. 기타 (Others)	421,510,689	421,510,689	496,213,384	496,213,384	2,256,810,724	586,893,021
II. 담배소비세 등 (Tobacco excise taxes and dues)	(-731,959,760,862)	(-731,959,760,862)	(-713,125,184,334)	(-713,125,184,334)	(-3,277,896,077,154)	(-3,067,109,972,185)
III. 순매출액 (Net sales)	589,666,153,951	589,666,153,951	482,359,374,962	482,359,374,962	2,178,876,007,259	1,806,918,049,991
IV. 매출원가 (Cost of goods sold)	278,671,786,975	278,671,786,975	231,235,643,397	231,235,643,397	971,506,671,064	904,935,929,478
1. 기초제품등재고액 (Beginning inventory of finished goods)	95,894,441,346	95,894,441,346	82,182,234,667	82,182,234,667	82,182,234,667	80,287,736,038
2. 매입 및 제조원가 (Costs of goods purchased or manufactured)	256,188,629,794	256,188,629,794	219,838,265,296	219,838,265,296	997,108,363,361	919,060,472,407
3. 타계정대체입 (Transfer from other accounts)	11,029,854,440	11,029,854,440	2,583,609,288	2,583,609,288	15,794,875,891	19,003,796,623
4. 기말제품등재고액 (Ending inventory of finished goods)	(-83,190,926,245)	(-83,190,926,245)	(-64,846,935,966)	(-64,846,935,966)	(-95,894,441,346)	(-82,182,234,667)
5. 타계정대체출 (Transfer to other)	(-1,250,212,360)	(-1,250,212,360)	(-8,521,529,888)	(-8,521,529,888)	(-27,684,361,509)	(-31,233,840,923)

accounts)						
V. 매출총이익 (Gross profit)	310,994,366,976	310,994,366,976	251,123,731,565	251,123,731,565	1,207,369,336,195	901,982,120,513
VI. 판매비와관리비 (Selling and administrative expenses)	105,893,139,854	105,893,139,854	87,795,050,026	87,795,050,026	495,912,137,920	374,923,340,595
1. 급여(Salaries)	39,638,066,464	39,638,066,464	37,615,662,669	37,615,662,669	151,718,218,304	141,168,314,147
2. 퇴직급여 (Severance benefits)	2,701,016,251	2,701,016,251	4,854,649,917	4,854,649,917	17,580,357,964	12,852,817,408
3. 복리후생비 (Employee benefits)	2,610,566,646	2,610,566,646	3,091,411,830	3,091,411,830	31,258,896,548	12,934,037,091
4. 여비교통비 (Travel expenses)	763,192,177	763,192,177	1,016,041,356	1,016,041,356	4,721,445,497	5,418,972,611
5. 통신비 (Communication expenses)	823,276,811	823,276,811	827,172,895	827,172,895	3,389,633,015	3,216,686,203
6. 수도광열비 (Utility expenses)	997,442,659	997,442,659	881,363,602	881,363,602	2,869,642,988	2,610,349,951
7. 세금과공과 (Taxes and dues)	2,461,942,829	2,461,942,829	1,679,963,680	1,679,963,680	9,460,708,756	8,363,460,427
8. 소모품비(Supplies)	484,652,338	484,652,338	389,672,504	389,672,504	2,212,232,902	2,743,112,765
9. 피복비 (Clothing expenses)	1,671,517	1,671,517	314,180	314,180	1,140,700,311	878,815,313
10. 임차료 (Rental expenses)	582,415,309	582,415,309	220,598,318	220,598,318	2,369,564,301	1,310,764,219
11. 감가상각비 (Depreciation)	8,376,101,807	8,376,101,807	7,267,615,222	7,267,615,222	32,150,479,700	28,144,896,824
12. 무형자산상각비 (Amortization on intangible assets)	148,125,347	148,125,347	109,241,086	109,241,086	506,388,022	438,971,433
13. 수선유지비 (Repairs and maintenance expenses)	218,047,453	218,047,453	286,297,383	286,297,383	3,003,519,601	2,340,640,162
14. 차량비 (Vehicles maintenance expenses)	1,095,207,910	1,095,207,910	712,442,024	712,442,024	3,993,491,186	2,933,888,793
15. 보험료 (Insurance premium)	93,713,780	93,713,780	77,159,117	77,159,117	394,960,159	424,315,953
16. 수수료 (Commissions)	7,234,060,110	7,234,060,110	5,023,614,679	5,023,614,679	36,681,175,949	30,556,273,913
17. 운반보관비 (Transportations & warehousing expenses)	6,491,842,928	6,491,842,928	4,396,559,418	4,396,559,418	23,318,496,758	18,272,357,684
18. 접대비 (Entertainment expenses)	87,050,637	87,050,637	83,669,877	83,669,877	464,803,567	312,623,522
19. 회의비 (Convention expenses)	292,095,966	292,095,966	238,792,276	238,792,276	1,331,037,431	1,209,439,065
20. 광고선전비 (Advertising expenses)	26,010,279,865	26,010,279,865	15,090,776,784	15,090,776,784	135,144,604,512	76,112,655,002
21. 교육훈련비 (Training expenses)	1,057,953,753	1,057,953,753	919,474,450	919,474,450	5,925,700,180	7,448,056,895
22. 포상비 (Prize & Reward expenses)	344,717,008	344,717,008	132,526,320	132,526,320	1,616,111,246	1,063,502,183

23. 협력비 (Cooperation expenses)	39,787,013	39,787,013	25,196,740	25,196,740	167,714,151	255,960,069
24. 정상시험연구비 (Normal research and development expenses)	1,536,091,812	1,536,091,812	2,037,574,797	2,037,574,797	20,364,162,200	10,344,124,572
25. 견본비 (Samples expenses)	826,076,945	826,076,945	548,027,442	548,027,442	3,060,889,698	2,299,490,884
26. 대손상각비 (Bad Debt expenses)	712,481,630	712,481,630	141,531,186	141,531,186	356,576,239	678,139,769
27. 잡비 (Miscellaneous expenses)	265,262,889	265,262,889	127,700,274	127,700,274	710,626,735	590,673,737
VII. 영업이익 (Operating income)	205,101,227,122	205,101,227,122	163,328,681,539	163,328,681,539	711,457,198,275	527,058,779,918
VIII. 영업외수익 (Non-operating revenues)	33,069,095,462	33,069,095,462	64,153,793,449	64,153,793,449	184,528,749,079	127,439,363,823
1. 이자수익 (Interest income)	8,869,201,799	8,869,201,799	7,517,271,432	7,517,271,432	31,596,915,047	31,150,488,194
2. 단기금융상품평가이익(Gain on valuation of short-term financial instruments)	11,300,320	11,300,320	9,579,045	9,579,045	38,229,274	38,058,026
3. 통화스왑평가이익 (Gain on valuation of currency swaps)	0	0	1,734,171,405	1,734,171,405	0	0
4. 이자율스왑평가이익(Gain on valuation of interest rate swaps)	252,780,894	252,780,894	14,656,701,316	14,656,701,316	14,516,361,326	12,598,252,054
5. 임대료수익 (Rental income)	2,686,555,347	2,686,555,347	2,361,047,135	2,361,047,135	10,426,652,133	8,864,033,949
6. 유가증권처분이익 (Gain on disposal of marketable securities)	0	0	0	0	0	24,289,269,984
7. 단기매매증권처분이익(Gain on sale of trading securities)	491,958,832	491,958,832	124,405,016	124,405,016	5,994,453,421	0
8. 단기매매증권평가이익(Gain on valuation of trading securities)	0	0	0	0	26,485,202	0
9. 외환차익 (Gain on foreign currency transactions)	674,961,711	674,961,711	1,912,071,746	1,912,071,746	4,922,898,277	2,334,748,007
10. 외환환산이익 (Gain on foreign currency translations)	320,946,504	320,946,504	10,378,243,679	10,378,243,679	736,142,754	340,927,260
11. 지분법평가이익 (Equity Income on Investments)	9,891,372,760	9,891,372,760	18,641,911,811	18,641,911,811	66,289,056,618	27,523,790,454
12. 유형자산처분이익 (Gain on disposal of	1,607,555,350	1,607,555,350	3,895,655,541	3,895,655,541	18,611,828,919	9,034,775,005

property, plant and equipment)						
13. 사채상환이익 (Gain on redemption of convertible bond)	0	0	652,240	652,240	652,240	2,548,136
14. 법인세환급액 (Income tax refunds)	286,364	286,364	358,264,851	358,264,851	358,264,851	678,314,400
15. 잡이익 (Miscellaneous revenues)	8,262,175,581	8,262,175,581	2,563,818,232	2,563,818,232	31,010,809,017	10,584,158,354
IX. 영업외비용 (Non-operating expenses)	93,009,141,643	93,009,141,643	28,524,110,262	28,524,110,262	252,029,560,701	160,896,987,779
1. 이자비용 (Interest expenses)	5,453,006,192	5,453,006,192	12,781,941,062	12,781,941,062	40,981,744,471	31,847,102,590
2. 통화스왑평가손실 (Loss on valuation of currency swaps)	4,734,273,857	4,734,273,857	0	0	646,254,276	2,264,603,151
3. 기타의 대손상각비 (Other bad debt expenses)	2,528,366,639	2,528,366,639	3,203,715,556	3,203,715,556	18,502,988,144	12,336,317,630
4. 유가증권평가손실 (Loss on valuation of marketable securities)	0	0	0	0	0	24,316,028,120
5. 유가증권처분손실 (Loss on disposal of marketable securities)	0	0	0	0	0	22,615,991,980
6. 매도가능증권감액손실(Available-for-sale securities impairment loss)	0	0	0	0	1,777,049,932	0
7. 단기매매증권처분손실(Loss on disposal of trading securities)	304,040,353	304,040,353	0	0	0	0
8. 단기매매증권평가손실(Loss on valuation of trading securities)	0	0	1,167,295,270	1,167,295,270	0	0
9. 재고자산평가손실 (Loss on valuation of inventories)	0	0	7,823,164,130	7,823,164,130	22,676,469,997	12,583,292,157
10. 외환차손 (Loss on foreign currency transactions)	1,533,679,820	1,533,679,820	1,196,424,676	1,196,424,676	7,009,628,335	5,912,745,819
11. 외환환산손실 (Loss on foreign currency translations)	9,249,373,865	9,249,373,865	181,325,003	181,325,003	571,869,360	21,110,792,855
12. 연초생산안정화기금전입액 (Leaf tobacco cultivation stabilization fund)	4,520,547,945	4,520,547,945	0	0	19,589,041,095	0
13. 기부금(Donations)	23,123,240,511	23,123,240,511	335,774,918	335,774,918	42,710,425,970	20,307,253,416
14. 유형자산처분손실 (Loss on disposal of property, plant and	546,258,984	546,258,984	1,428,938,151	1,428,938,151	9,124,004,506	3,185,525,663

equipment)						
15. 유형자산감액손실 (Equipment impairment loss)	0	0	0	0	13,956,088,019	0
16. 명예퇴직급여 (Honorary retirement allowance)	0	0	122,644,500	122,644,500	4,386,025,860	2,602,294,860
17. 사채상환손실 (Loss on redemption of convertible bond)	22,020,502,574	22,020,502,574	0	0	67,940,748,364	67,666,588
18. 법인세추납액	3,662,090,141	3,662,090,141	0	0	0	0
19. 전기오류수정손실 (Loss on prior period adjustments)	13,907,932,166	13,907,932,166	0	0	0	0
20. 잡손실 (Miscellaneous losses)	1,425,828,596	1,425,828,596	282,886,996	282,886,996	2,157,222,372	1,747,372,950
X. 경상이익 (Ordinary income)	145,161,180,941	145,161,180,941	198,958,364,726	198,958,364,726	643,956,386,653	493,601,155,962
X I. 특별이익 (Extraordinary gain)	0	0	0	0	0	0
1. 기타의 특별이익 (Other extraordinary gain)	0	0	0	0	0	0
X II. 특별손실 (Extraordinary loss)	0	0	0	0	0	0
X III. 법인세비용차감전순이익(Income before income taxes)	145,161,180,941	145,161,180,941	198,958,364,726	198,958,364,726	643,956,386,653	493,601,155,962
X IV. 법인세비용 (Income taxes)	47,734,301,417	47,734,301,417	63,652,319,535	63,652,319,535	184,255,569,618	146,157,082,092
X V. 분(당)기순이익 (Net income)	97,426,879,524	97,426,879,524	135,306,045,191	135,306,045,191	459,700,817,035	347,444,073,870
(주당경상이익) (Ordinary income per share)	692		1,132		3,724	2,364
(희석주당경상이익) (Diluted ordinary EPS)	624		881		3,307	2,084
(주당순이익) (Earnings per share)	692		1,132		3,724	2,364
(희석주당순이익) (Diluted net EPS)	624		881		3,307	2,084

다. 이익잉여금처분계산서 또는 결손금처리계산서
이 익 잉 여 금 처 분 계 산 서

제 17 기 (2003. 1. 1 부터 2003. 12. 31 까지)

제 16 기 (2002. 1. 1 부터 2002. 12. 31 까지)

제 15 기 (2001. 1. 1 부터 2001. 12. 31 까지)

(단위 : 원)

과 목	제 17 기	제 16 기	제 15 기
I. 처분전이익잉여금 (Retained earning before appropriations)	433,298,467,431	205,751,845,507	333,844,564,031
1. 전기이월이익잉여금 (Unappropriated retained earnings carried over from prior period)	40,733,474,636	26,395,531,197	0
2. 자기주식의 이익소각 (Retirement of treasury shares)	(-)67,135,824,240	(-)168,087,759,560	0
3. 당기순이익(Net income)	459,700,817,035	347,444,073,870	333,844,564,031
II. 임의적립금등 이입액 (Transfer from voluntary reserves)	18,448,745,136	12,376,536,529	6,607,665,866
1. 연구및인력개발준비금 (Reserve for technology development)	17,888,673,340	11,619,591,000	5,850,387,000
2. 수출손실준비금 (Reserve for export losses)	193,540,346	193,540,360	193,540,360
3. 해외시장개척준비금 (Reserve for overseas market exploration)	235,384,225	428,924,606	428,924,606
4. 에너지절약시설투자준비금 (Reserve for energy saving facilities)	131,147,225	134,480,563	134,813,900
III. 이익잉여금처분액 (Appropriation of retained earnings)	221,527,870,400	177,394,907,400	314,056,698,700
1. 기업합리화적립금 (Reserve for business rationalization)	0	0	2,041,063,050
2. 별도적립금 (Other unappropriated retained earnings carried forward to next year)	0	10,000,000,000	100,000,000,000
3. 배당금(Dividends)	221,527,870,400	167,394,907,400	212,015,635,650
1) 현금배당(Cash dividends)	221,527,870,400	167,394,907,400	212,015,635,650
(주당배당금(율) 보통주(대주주) 당기 : 1,600원(32%) 전기 : 1,400원(28%))			
III. 차기이월이익잉여금 (Earnings carried over to subsequent year)	230,219,342,167	40,733,474,636	26,395,531,197

라. 현금흐름표
현금흐름표

제 18 기 분기 (2004. 1. 1 부터 2004. 3. 31 까지)
제 17 기 분기 (2003. 1. 1 부터 2003. 3. 31 까지)
제 17 기 (2003. 1. 1 부터 2003. 12. 31 까지)
제 16 기 (2002. 1. 1 부터 2002. 12. 31 까지)

(단위 : 원)

과 목	제18기 분기		제17기 분기		제17기 연간	제16기 연간
	3개월	누적	3개월	누적		
1. 영업활동으로 인한 현금흐름 (Cash flows from operating activities)	142,286,848,333	142,286,848,333	136,247,865,121	136,247,865,121	635,064,086,711	451,411,240,420
1. 분(당)기순이익 (Net income)	97,426,879,524	97,426,879,524	135,306,045,191	135,306,045,191	459,700,817,035	347,444,073,870
2. 현금의 유출이 없는 비용들의 가산 (Additions of expenses without cash outflows)	97,653,282,070	97,653,282,070	47,443,131,530	47,443,131,530	300,126,990,804	220,324,733,967
가. 감가상각비 (Depreciation and amortization)	24,401,289,134	24,401,289,134	19,213,557,816	19,213,557,816	86,918,304,125	79,233,831,013
나. 무형자산상각비 (Amortization of intangible assets)	156,713,701	156,713,701	113,963,263	113,963,263	525,276,740	472,026,682
다. 퇴직급여 (Severance and retirement benefits)	4,239,769,687	4,239,769,687	8,219,412,716	8,219,412,716	32,766,712,551	24,929,889,133
라. 대손상각비 (Bad debt expenses)	712,481,630	712,481,630	141,531,186	141,531,186	356,576,239	678,139,769
마. 단기매매증권평가손실 (Loss on valuation of trading securities)	0	0	1,167,295,270	1,167,295,270		
바. 단기매매증권처분손실 (Loss on disposal of trading securities)	304,040,353	304,040,353	0	0		
사. 매도가능증권감액손실 (Available-for-sale securities impairment loss)	0	0	0	0	1,777,049,932	0
아. 유가증권처분손실 (Loss on disposition of property and equipment)	0	0	0	0	0	22,615,991,980
자. 유가증권평가손실 (Loss on valuation of property and equipment)	0	0	0	0	0	24,316,028,120
차. 이자비용(사채할인발행차금상각)(Amortization of bond discount)	338,762,877	338,762,877	439,339,445	439,339,445	1,713,091,637	1,452,803,704
카. 이자비용(상환할증금) (Long-term accrued interest expense)	3,027,604,609	3,027,604,609	5,489,064,034	5,489,064,034	20,370,891,955	14,077,269,759
타. 외화환산손실(Loss on foreign exchange translation)	9,054,734,243	9,054,734,243	181,325,029	181,325,029	571,869,360	20,770,950,879
파. 재고자산평가손실 (Loss on valuation of inventories)	7,160,003,671	7,160,003,671	7,823,164,130	7,823,164,130	22,676,469,997	12,583,292,157
하. 기타의 대손상각비 (Other bad debt expenses)	2,528,366,639	2,528,366,639	3,203,715,556	3,203,715,556	18,502,988,144	12,336,317,630
거. 유형자산처분손실(Loss on disposition of property and	546,258,984	546,258,984	1,428,938,151	1,428,938,151	9,124,004,506	3,185,525,663

과 목	제18기 분기		제17기 분기		제17기 연간	제16기 연간
	3개월	누적	3개월	누적		
equipment)						
너. 유형자산감액손실 (Equipment impairment loss)	0	0	0	0	13,956,088,019	0
더. 통화스왑평가손실 (Loss on valuation of currency swaps)	4,734,273,857	4,734,273,857	0	0	646,254,276	2,264,603,151
러. 수선유지비 (Repairs and maintenance)	0	0	0	0	2,269,208,151	0
머. 연초생산안정화기금전입액 (Provision for Tobacco Production Stabilization Fund)	4,520,547,945	4,520,547,945	0	0	19,589,041,095	0
버. 사채상환손실 (Loss on redemption of convertible bond)	22,020,502,574	22,020,502,574	0	0	67,940,748,364	67,666,588
서. 전기오류수정손실 (Loss on prior period adjustments)	13,907,932,166	13,907,932,166	0	0		
여. 잡손실 (Miscellaneous losses)	0	0	21,824,934	21,824,934	422,415,713	1,340,397,739
3. 현금의 유입이 없는 수익등의 차감(Deductions of revenues without cash inflows)	(-)19,043,933,679	(-)19,043,933,679	(-)51,279,457,796	(-)51,279,457,796	(-)130,864,379,688	(-)82,496,245,413
가. 이자수익(현재가치할인차금상각)(Interest income(present value discount))	2,267,174,002	2,267,174,002	2,045,218,975	2,045,218,975	8,670,600,990	8,236,458,495
나. 이자수익(장기미수이자) (Interest income(long-term interest receivables))	310,383,605	310,383,605	0	0	155,062,532	0
다. 단기금융상품평가이익 (Gain on valuation of short-term financial instruments)	11,300,320	11,300,320	9,579,045	9,579,045	38,229,274	38,058,026
라. 통화스왑평가이익 (Gain on valuation of currency swaps)	0	0	1,734,171,405	1,734,171,405	0	0
마. 이자율스왑평가이익 (Gain on valuation of interest rate swaps)	252,780,894	252,780,894	14,656,701,316	14,656,701,316	14,516,361,326	12,598,252,054
바. 유가증권처분이익(Gain on disposition of marketable securities)	0	0	0	0	0	24,289,269,984
사. 유가증권평가이익(Gain on valuation of marketable securities)	0	0	0	0	0	0
아. 사채상환이익 (Gain on redemption of convertible bonds)	0	0	652,240	652,240	652,240	2,548,136
자. 외화환산이익(Gain on foreign exchange translation)	320,761,192	320,761,192	10,171,162,447	10,171,162,447	491,842,231	340,927,260
차. 자본법평가이익(Gain on valuation of equity method)	9,891,372,760	9,891,372,760	18,641,911,811	18,641,911,811	66,289,056,618	27,523,790,454
카. 단기매도증권처분이익(Gain on disposition of trading securities)	491,958,832	491,958,832	124,405,016	124,405,016	5,994,453,421	0
타. 단기매도증권평가이익 (Gain on valuation of trading securities)	0	0	0	0	26,485,202	0
파. 유형자산처분이익(Gain on disposition of property and equipment)	1,607,555,350	1,607,555,350	3,895,655,541	3,895,655,541	18,611,828,919	9,034,775,005

과 목	제18기 분기		제17기 분기		제17기 연간	제16기 연간
	3개월	누적	3개월	누적		
하. 잡이익(Miscellaneous gains)	3,890,646,724	3,890,646,724	0	0	16,069,806,935	432,165,999
4. 영업활동으로 인한 자산, 부채의 변동(Change in assets and liabilities resulting from operations)	(-)33,749,379,582	(-)33,749,379,582	4,778,146,196	4,778,146,196	6,100,658,560	(-)33,861,322,004
가. 매출채권의 감소(증가) (Decrease(increase) in trade receivables)	(-)72,954,876,116	(-)72,954,876,116	(-)13,079,815,458	(-)13,079,815,458	(-)35,196,293,562	(-)67,921,127,237
나. 미수금의 감소(증가) (Decrease(increase) in accounts receivable-other)	12,590,775,226	12,590,775,226	(-)1,796,334,976	(-)1,796,334,976	(-)21,161,319,262	(-)263,762,272
다. 미수수익의 감소(증가) (Decrease(increase) in accrued income)	(-)2,210,065,616	(-)2,210,065,616	(-)2,245,646,706	(-)2,245,646,706	(-)50,468,667	74,435,560
라. 선급금의 감소(증가) (Decrease(increase) in advance payments)	(-)67,943,115,993	(-)67,943,115,993	(-)63,359,600,291	(-)63,359,600,291	7,882,625,078	(-)15,295,126,947
마. 선급비용의 감소(증가) (Decrease(increase) in prepaid expenses)	(-)23,811,280,820	(-)23,811,280,820	(-)25,443,862,530	(-)25,443,862,530	(-)550,902,917	260,365,930
바. 선급담배소비세등의 감소(증가) (Decrease(increase) in prepaid tobacco excise taxes and dues)	(-)7,723,069,584	(-)7,723,069,584	32,788,098,126	32,788,098,126	23,502,618,574	(-)4,312,058,131
사. 재고자산의 감소(증가) (Decrease(increase) in inventories)	122,154,527,829	122,154,527,829	90,921,465,116	90,921,465,116	18,072,043,209	(-)54,396,885,033
아. 이연법인세차의 감소(증가) (Decrease(increase) in deferred income tax debits)	(-)10,321,525,251	(-)10,321,525,251	11,300,899,772	11,300,899,772	11,300,899,772	(-)8,578,250,691
자. 배당금의 유입 (Dividends received)	0	0	0	0	0	14,500,000,000
차. 매입채무의 증가(감소) (Increase(decrease) in trade payables)	24,470,887,429	24,470,887,429	30,449,868,608	30,449,868,608	(-)6,728,374,937	9,448,794,777
카. 미지급이자 증가 (Increased in accrued interest expense)	2,079,048,509	2,079,048,509	5,093,561,573	5,093,561,573	(-)121,266,002	57,679,298
타. 미지급금의 증가(감소) (Increase(decrease) in other payables)	(-)10,016,779,847	(-)10,016,779,847	(-)22,502,210,978	(-)22,502,210,978	(-)8,060,104,313	29,136,687,161
파. 선수금의 증가(감소) (Increase(decrease) in advance receipts)	(-)6,968,253,394	(-)6,968,253,394	(-)16,964,806,734	(-)16,964,806,734	8,694,091,509	20,338,320,466
하. 예수금의 증가(감소) (Increase(decrease) in deposits received)	3,602,313,813	3,602,313,813	(-)1,721,130,588	(-)1,721,130,588	1,655,523,574	(-)3,492,915,840
거. 부가가치세예수금의 증가(감소)(Increase(decrease) in V.A.T. withholdings)	(-)10,016,774,880	(-)10,016,774,880	2,301,807,260	2,301,807,260	16,918,616,500	2,968,086,970
너. 미지급비용의 증가(감소) (Increase(decrease) in accrued expenses)	5,733,888,924	5,733,888,924	8,471,578,139	8,471,578,139	379,487,319	(-)563,557,304
더. 미지급담배소비세등의 증가(감소) (Increase(decrease) in tobacco excise	9,098,533,146	9,098,533,146	(-)40,576,823,218	(-)40,576,823,218	(-)31,894,388,846	40,721,168,626

과 목	제18기 분기		제17기 분기		제17기 연간	제16기 연간
	3개월	누적	3개월	누적		
taxes and dues payable)						
러. 미지급법인세등의 증가(감소) (Increase(decrease) in income taxes Payable)	12,230,372,147	12,230,372,147	10,936,403,869	10,936,403,869	30,415,075,879	18,169,933,659
머. 선수수익의 증가(감소) (Increase(decrease) in unearned income)	(-)61,558,565	(-)61,558,565	19,975,988	19,975,988	(-)760,385,618	100,443,915
버. 이연법인세대의 증가 (Increase in deferred income tax liabilities)	(-)11,611,128,867	(-)11,611,128,867	1,049,216,033	1,049,216,033	11,611,128,867	0
서. 퇴직금의 지급 (Payments of retirement allowance)	(-)1,627,758,796	(-)1,627,758,796	(-)500,809,300	(-)500,809,300	(-)7,705,404,630	(-)4,695,114,950
여. 퇴직금의 인수 (Increase in accrued severance indemnities-transfer)	0	0	0	0	0	2,608,473,258
저. 퇴직보험의 감소(증가) (Decrease(increase) in severance benefits insurance deposit)	(-)443,538,876	(-)443,538,876	(-)369,169,405	(-)369,169,405	(-)12,102,542,967	(-)13,482,995,115
처. 기타의 고정부채의 증가(감소) (Increase(decrease) in other long-term liabilities)	0	0	5,481,896	5,481,896	0	756,081,896
II. 투자활동으로 인한 현금흐름 (Cash flows from investing activities)	(-)51,752,509,933	(-)51,752,509,933	29,611,070,012	29,611,070,012	(-)60,566,521,911	(-)202,949,214,185
1. 투자활동으로 인한 현금유입액 (Cash inflows from investing activities)	39,411,359,826	39,411,359,826	257,661,614,192	257,661,614,192	189,876,793,724	1,666,855,471,017
가. 단기금융상품의 감소(Decrease in short-term finance instruments)	0	0	4,000,000	4,000,000	4,801,600,000	116,655,450,271
나. 단기매출증권의 처분 (Sale of trading securities)	689,566,896	689,566,896	199,640,253,391	199,640,253,391	33,758,580,465	0
다. 유가증권의 처분 (Decrease in marketable securities)	0	0	0	0	0	1,486,579,682,601
라. 매도가능증권의 처분 (Sale of available-for-sale securities)	20,069,720,000	20,069,720,000	50,000,040,000	50,000,040,000	174,075,000	0
마. 단기대여금의 감소 (Decrease in short-term loans receivables)	0	0	0	0	3,400,000,000	9,200,000,000
바. 종업원단기대여금의 감소 (Decrease in short-term loans employees)	0	0	0	0	3,867,486,845	15,710,532,000
사. 통화스왑의 감소 (Decrease in currency swaps)	0	0	0	0	2,037,237,401	2,152,377,450
아. 이자율스왑의 감소 (Decrease in interest rate swaps)	0	0	0	0	6,360,137,280	4,943,546,286
자. 자본법적용투자주식의 처분 (Sale of investment securities accounted for under equity method)	0	0	0	0	50,000,000,000	0
차. 투자유가증권의 처분 (Decrease in investment securities)	0	0	0	0	0	688,951,788
카. 종업원 장기대여금의 감소 (Decrease in long-term loans employees)	11,285,317,908	11,285,317,908	2,972,077,763	2,972,077,763	34,743,619,824	10,756,924,944

과 목	제18기 분기		제17기 분기		제17기 연간	제16기 연간
	3개월	누적	3개월	누적		
타. 보증금의 회수 (Withdrawal of guarantee deposits)	0	0	0	0	21,654,977,955	6,284,043,563
파. 장기미수이자 감소 (Proceeds from long-term interest receivables)	458,560,892	458,560,892	0	0		
하. 장기예치금 감소 (Proceeds from long-term deposits)	3,164,785,419	3,164,785,419	0	0		
거. 기타투자자산 감소 (Decrease in other investments)	0	0	82,500,800	82,500,800	0	89,805,100
하. 토지의 처분 (Disposition of land)	2,717,131,000	2,717,131,000	1,519,681,040	1,519,681,040	18,009,031,528	11,249,342,426
거. 건물의 처분 (Disposition of buildings)	891,658,468	891,658,468	63,391,492	63,391,492	5,510,003,858	1,010,699,006
너. 구축물의 처분 (Disposition of structures)	63,158,511	63,158,511	2,159,725	2,159,725	28,370,979	66,855,767
더. 기계장치의 처분 (Disposition of machinery and equipment)	49,459,866	49,459,866	3,374,025,116	3,374,025,116	5,108,842,512	1,294,060,381
러. 차량운반구의 처분 (Disposition of vehicles)	21,195,449	21,195,449	3,200,750	3,200,750	302,326,026	162,975,819
머. 공구와기구의 처분 (Disposition of tools)	571,398	571,398	17,182	17,182	253,622	1,822,887
버. 비품의 처분 (Disposition of office equipment)	234,019	234,019	266,933	266,933	119,957,833	8,400,728
서. 무형자산의 처분 (Disposition of intangible assets)	0	0	0	0	292,596	0
2. 투자활동으로 인한 현금유출액 (Cash outflows for investing activities)	(-)91,163,869,759	(-)91,163,869,759	(-)228,050,544,180	(-)228,050,544,180	(-)250,443,315,635	(-)1,869,804,685,202
가. 단기금융상품의 증가 (Increase in short-term finance instruments)	40,269,209,806	40,269,209,806	19,829,512	19,829,512	121,378,104	6,614,680,271
나. 단기매매증권의 취득 (Purchase of trading securities)	0	0	200,000,000,000	200,000,000,000	1,371,780,478	0
다. 유가증권의 취득(Acquisition of marketable securities)	0	0	0	0	0	1,445,500,000,000
라. 기타의당좌자산의 취득(Acquisition of other quick assets)	0	0	1,648,552,502	1,648,552,502		
라. 통화스왑 거래의 정산 (Increase in currency swaps)	1,736,028,767	1,736,028,767	1,729,026,027	1,729,026,027	6,905,599,998	6,905,599,998
마. 이자율스왑의 증가 (Increase in interest rate swaps)	0	0	0	0	5,658,619,455	5,094,069,254
바. 매도가능증권의 취득 (Purchase of available-for-sale securities)	2,803,888,890	2,803,888,890	2,992,970,000	2,992,970,000	29,283,317,500	0
사. 자본법적용투자주식의 취득 (Acquisition of investment securities accounted for under equity method)	29,945,000,000	29,945,000,000	0	0	8,903,204,190	0
아. 투자유가증권의 취득 (Acquisition of investment securities)	0	0	0	0	0	23,410,320,432
자. 총업원 장기대여금의 증가 (Increase in long-term loans)	0	0	0	0	10,812,810,060	117,596,758,120

과 목	제18기 분기		제17기 분기		제17기 연간	제16기 연간
	3개월	누적	3개월	누적		
employees)						
차. 관계회사대여금의 증가 (Increase in long-term loans to affiliates)	0	0	0	0	611,955,337	205,408,400
카. 보증금의 증가 (Increase in guarantee deposits)	385,275,567	385,275,567	2,721,331,500	2,721,331,500	26,411,792,229	12,858,253,924
타. 장기예치금의 증가 (Increase in long-term deposits in escrow fund)	0	0	2,075,577,429	2,075,577,429	655,917,465	11,941,132,161
파. 기타의 투자자산의 증가 (Increase in other investments)	548,189,820	548,189,820	321,880,000	321,880,000	3,099,446,836	657,627,500
하. 토지의 취득 (Acquisition of land)	144,101,120	144,101,120	0	0	939,575,264	3,558,874,080
거. 건물의 취득 (Acquisiotin of buildings)	76,107,238	76,107,238	65,027,903	65,027,903	3,139,315,456	12,215,164,049
너. 구축물의 취득 (Acquisition of structures)	0	0	318,270,656	318,270,656	851,600,755	960,148,421
더. 기계장치의 취득(Acquisition of machinery and equipment)	69,307,637	69,307,637	34,100,000	34,100,000	343,238,952	1,696,320,927
러. 차량운반구의 취득 (Acquisition of vehicles)	240,834,252	240,834,252	296,305,751	296,305,751	7,109,699,906	2,559,967,833
머. 공구와기구의 취득 (Acquisition of tools)	219,760,993	219,760,993	42,327,273	42,327,273	1,239,475,365	5,364,241,279
버. 비품의 취득 (Acquisition of office equipment)	344,789,103	344,789,103	3,446,165,849	3,446,165,849	29,047,371,319	19,621,339,036
서. 건설중인 자산의 취득 (Acquisition of construction in progress)	14,308,596,370	14,308,596,370	12,277,827,150	12,277,827,150	112,935,201,635	192,374,083,960
어. 무형자산의 취득 (Acquisition of intangible assets)	72,780,196	72,780,196	61,352,628	61,352,628	1,002,015,331	670,695,557
저. 특별부가세의 납부 (Increase in special additional tax on capital gain)	0	0	0	0	0	0
III. 재무활동으로 인한 현금흐름 (Cash flows from financing activities)	22,396,965,953	22,396,965,953	(-)161,967,624,296	(-)161,967,624,296	(-)507,924,660,619	(-)229,248,461,739
1. 재무활동으로 인한 현금유입액 (Cash inflows from financing activities)	111,110,148,120	111,110,148,120	0	0	45,520,420,537	800,133,115,740
가. 단기차입금의 증가 (Increase in short-term borrowings)	0	0	0	0	0	290,000,000,000
나. 임대보증금의 증가 (Increase in leasehold deposits received)	1,592,497,400	1,592,497,400	0	0	29,299,071,670	1,022,769,417
다. 교환사채의 발행 (Issuance of convertible bonds)	0	0	0	0	0	492,957,846,323
라. 자기주식의 처분 (Sale of treasury stock)	109,517,650,720	109,517,650,720	0	0	16,221,348,867	16,152,500,000
2. 재무활동으로 인한 현금유출액 (Cash outflows for financing activities)	(-)88,713,182,167	(-)88,713,182,167	(-)161,967,624,296	(-)161,967,624,296	(-)553,445,081,156	(-)1,029,381,577,479
가. 단기차입금의 상환 (Repayment of short-term borrowings)	0	0	160,000,000,000	160,000,000,000	290,000,000,000	0

과 목	제18기 분기		제17기 분기		제17기 연간	제16기 연간
	3개월	누적	3개월	누적		
나. 임대보증금의 지급 (Decrease in guarantee deposits received)	0	0	1,967,624,296	1,967,624,296	28,914,349,516	0
다. 자기주식의 취득 (Acquisition of treasury stock)	0	0	0	0	67,135,824,240	817,365,941,829
라. 배당금 지급 (Payment of dividends)	0	0	0	0	167,394,907,400	212,015,635,650
마. 교환사채의 상환 (Repayment of exchangeable bonds)	88,713,182,167	88,713,182,167				
IV. 현금의 증가(감소) (I + II + III) (Increase(decrease) in cash)	112,931,304,353	112,931,304,353	3,891,310,837	3,891,310,837	66,572,904,181	19,213,564,496
V. 기초의 현금 (Cash at the beginning of year)	121,485,603,336	121,485,603,336	54,912,699,155	54,912,699,155	54,912,699,155	35,699,134,659
VI. 분기말의 현금 (Cash at the end of quarter(year))	234,416,907,689	234,416,907,689	58,804,009,992	58,804,009,992	121,485,603,336	54,912,699,155

마. 당해 사업연도의 재무제표에 대한 주석

- 외부감사인의 재무제표 주석사항과 동일함

바. 당해 사업연도의 수정전·후의 재무제표

- 해당사항 없음

5. 연결재무제표

가. 요약연결재무정보

(단위 : 백만원)

구 분	제 17 기	제 16 기	제 15 기	제 14 기	제 13 기
[유동자산]	2,123,152	2,101,518	2,105,686	2,565,684	2,566,616
·당좌자산	550,345	519,766	576,861	1,085,421	1,070,819
·재고자산	1,572,807	1,581,752	1,528,825	1,480,263	1,495,797
[고정자산]	1,938,782	1,866,417	1,627,672	1,317,956	1,195,179
·투자자산	729,266	683,290	590,315	322,163	218,309
·유형자산	1,206,459	1,180,788	1,035,254	994,262	975,360
·무형자산	3,057	2,339	2,103	1,531	1,510
자산총계	4,061,934	3,967,935	3,733,358	3,883,640	3,761,795

구분	제 17 기	제 16 기	제 15 기	제 14 기	제 13 기
[유동부채]	653,304	943,285	548,532	874,010	748,561
[고정부채]	592,363	873,088	358,673	33,019	25,151
부채총계	1,245,667	1,816,373	907,205	907,029	773,712
외부주주지분	0	0	0	0	0
[자본금]	954,959	954,959	954,959	954,959	954,959
[연결자본잉여금]	81,140	1,486	19,165	19,165	337
[연결이익잉여금]	2,515,732	2,290,163	2,321,466	2,194,568	2,028,243
[자본조정]	△735,564	△1,095,046	△469,437	△192,081	4,544
자본총계	2,816,267	2,151,562	2,826,153	2,976,611	2,988,083
매출액	2,453,255	2,030,612	1,869,042	1,859,255	1,638,209
영업이익	813,807	586,305	488,714	464,130	296,642
경상이익	670,631	515,150	491,839	401,341	446,846
총당기순이익	460,099	348,801	333,034	262,989	325,649
연결당기순이익	460,099	348,801	333,034	262,989	325,649
연결에 포함된 회사수	2	2	2	2	2

[△는 부(-)의 수치임]

※ 매출액은 담배소비세 등이 차감된 순매출액

<참고사항>

연결회사는 전기까지 이익잉여금처분 후의 재무상태를 대차대조표에 표시하고, 미지급배당금을 부채로 인식하였으나, 기업회계기준서 제6호 '대차대조표일 후 발생한 사건'에 따라 당기부터 배당을 부채로 인식하지 아니하고, 대차대조표에 잉여금처분 전의 재무상태를 표시하도록 변경하였음. 이러한 회계정책의 변경으로 인하여 비교표시된 제13기~제16기 대차대조표의 처분전이익잉여금도 동 회계정책의 변경을 소급적용하여 재작성하였음

나. 연결재무제표 이용상의 유의점

1) 재무제표 작성기준

가) 연결재무제표는 한국기업회계기준에 따라 작성하였음.

나) 본 연결재무제표에 포함된 종속회사는 (주)한국인삼공사와 한국인삼항공 유한공사이며, 당사의 2003년 12월 31일 현재의 종속회사에 대한 투자내역 은 아래와 같음.

(금액단위 : 백만원)

연결대상 회사명	지분율(%)	투자주식수(주)
(주)한국인삼공사	100.00	32,985,851
한국인삼항공유한공사	99.99	18,866,999

※ 한국인삼항공유한공사는 (주)한국인삼공사가 소유하고 있는 손자회사임

※ 최근 3사업연도(제17기,제16기,제15기) 연결재무제표의 연결에 포함된 회사는 상기 2개사이며, 동 기간중 추가 및 제외된 회사는 없음

2) 기업회계 기준등의 위반사항

가) 연결재무제표를 수정하여야하는 위반사항 : 해당사항 없음

나) 연결재무제표 수정과 관련없는 위반사항 : 해당사항 없음

3) 기타 연결재무제표 이용상의 유의점

가) 재고자산의 평가

회사는 재고자산에 대하여 취득원가와 순실현가능가액이 다른 경우에는 취득원가와 순실현가능가액 중 낮은 금액으로 평가하고 있으며, 당기에 계상한 제품 및 원재료 관련 재고자산평가손실은 각각 12,922백만원과 9,896백만원이고, 전기에 계상한 제품 및 원재료 관련 재고자산평가손실은 각각 13,108백만원과 1,746백만원임.

나) 흡연관련 소송사건 관련 불확실성

감사보고서일 현재 한국정부 및 회사에게 손해배상을 청구하는 흡연피해 관련 소송(소송금액 407백만원)이 법원에 계류중에 있음. 이러한 소송사건의 결과가 연결재무제표에 어떠한 영향을 미칠지는 현재로서는

예측할 수 없음.

다) 연초생산안정화기금충당금

회사는 2003년 1월 24일 업연초생산협동조합(이하 "조합)과 연초생산안정화기금의 조성목표를 4,100억원으로 하고 2008년말까지 조성하기로 협약한 바, 연초생산안정화기금의 조성목표 미달예상액에 충당하기 위하여 매회계연도별 추정액을 부채와 비용으로 각각 계상하고 있음. 당기중 이와 관련하여 계상한 연초생산안정화기금충당금과 연초생산안정화충당금전입액은 각각 19,589백만원임.

라) 수삼 수매계약

회사는 주요 원재료인수삼의 원활한 조달을 위하여 인삼재배농민과 계약시점으로부터 6년 후에 채취하는 수삼의 수매계약을 체결하고 있으며, 이와 관련하여 당기말과 전기말 현재 수매계약을 체결한 재배농가에 지급한 계약금 해당액 64,082백만원과 53,598백만원을 장기선급금과 선급금으로 계상하고 있음.

마) 회계변경

회사는 2002년 12월31일이후 최초로 개시하는 회계연도부터 적용되는 기업회계기준서 제2호 내지 9호를 반영하여 당기 연결재무제표를 작성하였음.

바) 계정과목의 재분류

회사는 비교표시된 전기 및 전전기 연결재무제표를 당기 연결재무제표의 계정과목에 따라 재분류하였음. 다음사항을 제외하고는 이러한 재분류로 인하여 순자산가액이나 경상이익 및 당기순이익에는 영향이 없음. 전기까지 연결대차대조표는 연결이익잉여금 처분후로 계상하였으나, 기업회계기준서 제 6호에 따라 당기부터 배당을 부채로 인식하지 아니하고, 연결대차대조표는 연결이익잉여금처분전으로 계상하도록 하고 있음. 이러한 재분류는 전기 및 전전기에 보고된 연결순손익에는 영향을 미치지 아니하나, 비교표시된 연결대차대조표에 연결이익잉여금을 처분전으로 계상하게 됨에 따라 미지급배당금이 감소하였으며, 연결이익잉여금이 증가함.

다. 연결재무제표

(1) 연결대차대조표

연 결 대 차 대 조 표

제 17 기 2003. 12. 31 현재

제 16 기 2002. 12. 31 현재

제 15 기 2001. 12. 31 현재

(단위 : 원)

과 목	제 17 기	제 16 기	제 15 기
자 산 총 계 (Total assets)	4,061,933,859,444	3,967,935,026,213	3,733,358,454,531
I. 유동자산 (Current assets)	2,123,152,187,199	2,101,517,813,368	2,105,686,282,318
1. 당좌자산 (Quick assets)	550,345,435,150	519,765,922,492	576,861,587,081
1) 현금및현금등가물 (Cash and cash equivalents)	151,516,387,910	128,584,729,872	68,438,933,931
2) 단기금융상품 (Short-term financial instruments)	12,579,448,087	7,737,430,709	124,655,450,271
3) 유가증권(Marketable securities)	0	29,258,498,191	93,083,624,267
4) 단기매매증권 (Trading securities)	2,892,636,827	0	0
5) 매출채권(Trade receivables) (대손충당금)	175,280,125,700	133,240,345,173	100,088,512,881
(Allowance for doubtful accounts)	(-)2,446,326,273	(-)1,621,777,730	(-)1,730,887,616
6) 단기대여금(Short-term loans)	3,400,000,000	3,400,000,000	9,200,000,000

과 목	제 17 기	제 16 기	제 15 기
(대손충당금) (Allowance for doubtful accounts)	(-)31,532,165	(-)31,525,647	(-)85,304,692
(현재가치할인차금) (Present value discount)	(-)246,783,506	(-)247,435,303	(-)669,530,820
7)종업원단기대여금 (Short-term loans to employees)	27,710,971,575	31,530,310,180	15,710,532,000
8)미수금(Non-trade receivables)	22,878,352,826	1,722,788,056	1,525,216,858
(대손충당금) (Allowance for doubtful accounts)	(-)2,751,020,929	(-)1,062,729,456	(-)538,390,118
9)미수수익(Accrued revenues)	3,483,009,856	3,265,200,318	3,371,519,038
10)선급금(Advance payments)	28,436,811,441	33,622,578,700	17,035,661,794
11)선급비용(Prepaid expenses)	1,302,127,351	523,664,405	1,244,462,394
12)선급담배소비세 등(Prepaid tobacco excise taxes and dues)	126,341,226,450	149,843,845,024	145,531,786,893
2. 재고자산(Inventories)	1,572,806,752,049	1,581,751,890,876	1,528,824,695,237
1)제 품(Finished goods)	126,814,118,286	112,416,857,003	108,566,700,451
2)반제품(Semi-finished goods)	29,741,665,065	34,546,241,780	39,795,762,899
3)재공품(Work-in-process)	114,916,403,330	81,115,816,861	77,803,642,098
4)원재료(Raw materials)	1,263,328,749,865	1,321,359,667,256	1,278,714,883,865
5)저장품(Supplies)	18,853,103,221	13,210,494,872	14,778,397,507
6)부산물(By-products)	1,778,085,702	1,521,852,489	2,477,213,298
7)미분양상가 (Buildings held for sale)	427,091,620	296,174,951	0
8)용지 (Land held for construction)	5,025,863,389	5,061,033,308	0
9)기타의재고자산 (Other inventories)	11,921,671,571	12,223,752,356	6,688,095,119
II. 고정자산(Non-current assets)	1,938,781,672,245	1,866,417,212,845	1,627,672,172,213
1. 투자자산 (Investments)	729,265,659,196	683,290,445,292	590,315,394,777
1)통화스왑 (Currency Swaps)	10,929,604,293	6,707,495,972	4,218,876,575
2)이자율스왑 (Interest rate swaps)	22,724,190,049	8,909,346,548	0
3)투자유가증권 (Investment in securities)	0	364,076,406,596	381,358,013,590
4)매도가능증권 (Available-for-sale securities)	367,152,751,705	0	0
장기미수이자 (Long-term interest receivables)	155,062,532	0	0
5)지분법적용투자주식 (Securities under equity method)	32,943,932,907	0	0
6)장기대여금(Long-term loans)	118,053,849,429	121,295,400,000	124,600,000,000
(대손충당금) (Allowance for doubtful accounts)	(-)747,249,206	(-)694,549,713	(-)650,406,083
(현재가치할인차금) (Present value discount)	(-)43,075,079,478	(-)51,745,028,671	(-)59,559,391,649
7)종업원장기대여금 (Long-term loans to employees)	120,100,310,608	144,059,985,875	69,697,089,505
8)장기선급금 (Long-term advance payments)	49,161,755,000	41,303,147,000	34,452,767,000
(대손충당금) (Allowance for doubtful accounts)	(-)491,617,550	(-)413,031,470	(-)344,527,670
9)보증금(Deposits provided)	28,804,473,913	22,995,963,673	16,428,629,961

과 목	제 17 기	제 16 기	제 15 기
10)장기예치금 (Long-term financial instruments)	17,137,076,434	16,219,913,237	5,584,953,137
(대손충당금) (Allowance for doubtful accounts)	(-)17,137,076,434	(-)16,219,913,237	(-)5,584,953,137
11)이연법인세차 (Deferred income tax assets)	2,501,923,042	9,805,477,819	4,042,622,197
12)관계회사대여금 (Loans for affiliates)	817,363,737	205,408,400	0
13)기타의 투자자산 (Other investments)	20,234,388,215	16,784,423,263	16,071,721,351
2. 유형자산 (Property, Plant & Equipment)	1,206,459,359,318	1,180,787,768,675	1,035,253,874,161
1)토 지(Land)	313,994,093,156	312,645,075,933	315,034,684,885
2)건 물(Buildings)	595,334,112,720	484,786,429,639	455,040,343,107
(감가상각누계액) (Accumulated depreciation)	(-)129,850,875,384	(-)115,375,882,941	(-)101,635,500,947
3)구축물(Structures)	44,313,100,042	38,674,549,914	35,408,825,122
(감가상각누계액) (Accumulated depreciation)	(-)16,212,207,446	(-)14,651,936,500	(-)13,244,562,736
4)기계장치(Machinery)	662,880,763,490	581,657,529,770	561,008,558,375
(감가상각누계액) (Accumulated depreciation)	(-)337,709,336,048	(-)347,078,438,608	(-)315,930,931,099
5)차량운반구(Vehicles)	21,847,307,570	17,111,934,632	16,272,059,486
(감가상각누계액) (Accumulated depreciation)	(-)13,542,199,250	(-)13,677,507,263	(-)13,386,816,081
6)공구와기구(Tools)	19,594,953,134	15,535,515,572	10,036,196,219
(감가상각누계액) (Accumulated depreciation)	(-)11,502,029,252	(-)9,362,455,621	(-)7,742,947,656
7)비 품(Office equipment)	116,755,327,585	85,697,583,386	65,836,498,169
(감가상각누계액) (Accumulated depreciation)	(-)69,614,832,666	(-)51,445,935,147	(-)35,471,293,537
8)건설중인자산 (Construction in progress)	9,809,163,265	195,909,287,507	63,676,904,532
9)기타의 유형자산 (Other tangible assets)	362,018,402	362,018,402	351,856,322
3. 무형자산(Intangible assets)	3,056,653,731	2,338,998,878	2,102,903,275
1)산업재산권(Patents-industrial)	2,688,913,730	2,219,672,409	1,950,521,557
2)기타의 무형자산 (Other intangible assets)	367,740,001	119,326,469	152,381,718
부 채 총 계(Total liabilities)	1,245,667,287,598	1,816,372,597,207	907,204,683,359
1. 유동부채(Current liabilities)	653,304,109,909	943,284,441,362	548,531,491,025
1. 매입채무(Trade payables)	14,395,223,431	17,252,153,344	8,335,124,606
2. 단기차입금 (Short-term borrowings)	11,455,534,920	324,694,509,588	48,548,606,370
3. 미지급이자 (Accrued interest expense)	1,015,548,389	1,136,814,391	1,079,135,093
3. 미지급금(Non-trade payables)	23,436,971,702	31,781,733,873	3,596,520,969
4. 선수금 (Advances from customers)	38,926,920,008	29,796,041,266	13,432,281,191
5. 예수금(Withholdings)	12,102,681,951	9,846,478,672	10,390,120,287
6. 부가가치세예수금 (V.A.T withholdings)	112,808,663,550	95,890,047,050	92,921,960,080
7. 미지급비용(Accrued expenses)	19,508,987,147	16,176,047,553	15,302,784,096

과 목	제 17 기	제 16 기	제 15 기
8. 미지급담배소비세등(Tabacco excise taxes and dues payable)	278,960,326,930	310,854,715,776	270,133,547,150
9. 미지급법인세 (Income taxes payable)	140,211,991,581	104,676,995,502	83,704,217,429
10. 선수수익(Unearned revenues)	481,260,300	1,178,904,347	1,087,193,754
II. 고정부채(Long-term liabilities)	592,363,177,689	873,088,155,845	358,673,192,334
1. 교환사채(Exchangeable Bonds) (사채할인발행차금) (Bond discounts)	465,327,601,600 (-)4,234,840,306	810,084,652,000 (-)6,533,904,417	317,466,652,000 (-)6,167,962,351
장기미지급이자 (Long-term accrued interest expenses)	27,511,518,439	16,324,270,335	2,270,757,180
2. 퇴직급여충당금 (Provision for severance benefits)	103,930,082,350	76,490,698,819	51,393,501,768
(퇴직보험예치금)(Deposits for severance benefits)	(-)59,549,654,789	(-)46,192,956,073	(-)31,349,028,605
3. 임대보증금 (Leasehold deposits received)	23,099,003,335	22,915,395,181	21,219,843,868
4. 이연법인세대 (Deferred income tax liabilities)	16,690,425,965	0	0
5. 연초생산안정화기금충당금 (Provision for Tobacco Production Stabilization Fund)	19,589,041,095	0	0
6. 이자율스왑(Interest rate swaps)	0	0	3,839,428,474
자 본 총 계 (Total stockholders' equity)	2,816,266,571,846	2,151,562,429,006	2,826,153,771,172
I. 자본금(Capital stock)	954,959,485,000	954,959,485,000	954,959,485,000
1) 보통주자본금(Common stock)	954,959,485,000	954,959,485,000	954,959,485,000
II. 연결 자본잉여금 (Consolidated capital surplus)	81,139,754,421	1,485,468,925	19,165,234,744
III. 연결 이익잉여금 (Consolidated surplus)	2,515,731,486,366	2,290,163,419,595	2,321,466,070,499
(연결당기순이익)(Consolidated net income for the year) 당기 460,098,798,411원 전기 348,800,744,306원			
IV. 연결 자본조정(Consolidated capital adjustments)	(-)735,564,153,941	(-)1,095,045,944,514	(-)469,437,019,071
1. 자기주식(Treasury stock)	(-)744,775,812,070	(-)1,102,637,693,342	(-)470,695,607,462
2. 매도가능증권평가이익 (Gain on valuation of available-for-sale securities)	6,965,460,214	0	0
3. 투자유가증권평가이익(Gain on valuation of investment in equity securities)	0	6,378,860,214	0
3. 해외사업환산대 (Cumulative effect of foreign currency translation)	2,246,197,915	1,212,888,614	1,258,588,391
부채와 자본총계(Total liabilities & stockholders' equity)	4,061,933,859,444	3,967,935,026,213	3,733,358,454,531

(2) 연결손익계산서

연 결 손 익 계 산 서

제 17 기 (2003. 01. 01 부터 2003. 12. 31 까지)

제 16 기 (2002. 01. 01 부터 2002. 12. 31 까지)

제 15 기 (2001. 01. 01 부터 2001. 12. 31 까지)

(단위 : 원)

과 목	제 17 기	제 16 기	제 15 기
I. 총 매출액(Sales)	5,731,150,981,348	5,097,722,363,542	4,880,980,728,219
II. 담배소비세 등 (Tabacco excise taxes and dues)	(-)3,277,896,077,154	(-)3,067,109,972,185	(-)3,011,939,057,211
III. 순 매출액(Net sales)	2,453,254,904,194	2,030,612,391,357	1,869,041,671,008
IV. 매출원가(Cost of goods sold)	1,103,619,162,763	1,023,267,924,328	1,052,466,929,408
V. 매출총이익(Gross profit)	1,349,635,741,431	1,007,344,467,029	816,574,741,600
VI. 판매비와관리비 (Selling and administrative expenses)	535,828,705,236	421,039,036,342	327,860,470,091
1. 급여(Salaries)	165,250,774,726	153,059,256,379	127,798,010,452
2. 퇴직급여(Severance benefits)	18,895,084,813	14,292,926,458	11,297,564,530
3. 복리후생비(Employee benefits)	29,795,909,574	12,667,722,901	11,204,915,710
4. 여비교통비(Travel expenses)	5,049,499,060	5,849,098,155	4,062,110,843
5. 통신비(Communication expenses)	3,566,484,887	3,395,497,878	3,423,020,982
6. 수도광열비(Utility expenses)	2,894,784,285	2,625,795,413	2,016,792,627
7. 세금과공과(Taxes and dues)	9,818,168,650	8,537,161,198	7,923,989,611
8. 소모품비(Supplies)	2,453,711,923	2,971,166,587	2,291,998,319
9. 피복비(Clothing expenses)	1,179,008,498	915,695,146	894,218,539
10. 임차료 (Rental expenses)	3,315,784,832	2,384,377,922	1,642,451,047
11. 감가상각비(Depreciation)	33,180,519,359	29,201,246,887	22,738,970,759
12. 무형자산상각비 (Amortization on intangible assets)	650,552,585	535,515,367	358,441,514
13. 수선유지비 (Repairs and maintenance expenses)	3,177,256,779	2,434,645,669	1,689,446,377
14. 차량비 (Vehicles maintenance expenses)	4,253,760,372	3,221,992,733	3,052,900,704
15. 보험료(Insurance premium)	400,805,710	425,208,341	405,452,268
16. 수수료(Commissions)	40,826,915,638	33,451,287,395	18,849,981,381
17. 운반보관비(Transportations & warehousing expenses)	24,999,755,559	19,916,393,498	15,749,083,831
18. 접대비(Entertainment expenses)	536,401,328	413,360,845	543,688,457
19. 회의비(Convention expenses)	1,542,493,327	1,364,145,942	1,155,949,823
20. 광고선전비(Advertising expenses)	135,665,408,546	80,508,043,174	46,037,629,996
21. 판매선전비	14,426,059,930	10,055,960,503	7,763,225,361
22. 교육훈련비(Training expenses)	6,226,126,180	7,687,267,022	3,775,722,792
23. 포상비(Prize & Reward expenses)	1,687,854,420	1,282,419,661	925,061,953
24. 협력비(Cooperation expenses)	196,062,636	302,978,400	202,311,490
25. 피해보상비	1,300,000	0	0
26. 일반관리잡비	0	138,113,162	106,796,108
27. 경상이험연구비(Normal research and development expenses)	20,529,306,499	15,980,098,834	27,235,573,020

과 목	제 17 기	제 16 기	제 15 기
28. 개발비	543,752,873	428,993,565	0
29. 견본비 (Samples expenses)	3,102,043,848	2,470,584,499	2,897,482,600
30. 대손상각비 (Bad Debt expenses)	824,173,240	3,930,098,385	1,163,814,403
31. 잡비 (Miscellaneous expenses)	838,945,159	591,984,423	653,864,594
VII. 영업이익(Operating income)	813,807,036,195	586,305,430,687	488,714,271,509
VIII. 영업외수익(Non-operating revenues)	116,141,110,059	105,490,000,024	99,193,783,874
1. 이자수익(Interest revenues)	33,803,195,108	33,266,894,464	29,005,911,517
2. 배당금수익(Dividends income)	64,722,000	24,935,040	59,806,800
3. 단기금융상품평가이익 (Gains on valuation of short-term finance instruments)	38,229,274	38,058,026	145,725,482
4. 통화스왑평가이익 (Gains on valuation of currency swaps)	0	0	4,218,876,575
5. 이자율스왑평가이익(Gains on valuation of interest rate swaps)	14,516,361,326	12,598,252,054	0
6. 임대료(Rental revenues)	9,978,099,319	8,901,477,413	8,569,395,276
7. 유가증권처분이익(Gains on sale of marketable securities)	0	24,292,320,332	30,876,653,318
8. 유가증권평가이익(Gains on valuation of marketable securities)	0	0	1,010,456,570
9. 단기매매증권처분이익(Gain on sale of trading securities)	5,994,453,421	0	0
10. 단기매매증권평가이익(Gain on valuation of trading securities)	26,485,202	0	0
11. 외환차익 (Gains on foreign currency transaction)	5,110,543,193	2,499,850,984	1,779,705,699
12. 외화환산이익 (Gains on foreign currency translation)	764,482,085	341,046,994	6,929,453,791
13. 대손충당금환입(Reversal of allowance for doubtful accounts)	36,266,260	769,382,196	0
14. 유형자산처분이익 (Gains on disposition of property, plant and equipment)	18,639,989,752	9,061,475,398	11,942,908,444
15. 사채상환이익 (Gain on redemption of convertible bond)	652,240	2,548,136	0
16. 법인세환급액(Income tax refunds)	358,264,851	678,314,400	0
17. 잡이익(Miscellaneous revenues)	26,809,366,028	13,015,444,587	4,654,890,402
IX. 영업외비용(Non-operating expenses)	259,317,546,678	176,645,275,071	96,069,392,014
1. 이자비용(Interest expenses)	40,981,744,471	31,847,102,590	3,558,587,195
2. 매출채권처분손실 (Losses on sale of trade receivables)	46,665,504	143,252,690	475,593,476
3. 통화스왑평가손실(Losses on valuation of currency rate Swaps)	646,254,276	2,264,603,151	0
4. 이자율스왑평가손실(Losses on valuation of Interest rate Swaps)	0	0	3,839,428,474
5. 기타의 대손상각비 (Other bad debt expenses)	18,581,574,224	12,444,942,156	22,016,893,654
6. 유가증권평가손실(Losses on valuation of marketable securities)	0	24,316,028,120	0
7. 유가증권처분손실(Losses on sale of	0	22,615,991,980	47,665,667

과 목	제 17 기	제 16 기	제 15 기
marketable securities)			
8. 매도가능증권감액손실(Available-for-sale securities impairment loss)	1,777,049,932	0	0
9. 지분법평가손실(Losses on valuation of equity method)	1,904,475,126	8,476,218,061	8,160,297,689
10. 재고자산평가손실(Losses on valuation of inventories)	22,818,112,214	14,853,869,721	13,726,822,912
11. 외환차손(Losses on foreign currency transaction)	7,313,935,373	7,988,500,874	7,192,615,036
12. 외화환산손실(Losses on foreign currency translation)	594,419,553	21,111,513,574	167,335,378
13. 연초생산안정화기금전입액(Leaf tobacco cultivation stabilization fund)	19,589,041,095	0	0
14. 기부금(Donations)	45,693,013,925	22,459,724,178	24,425,593,019
15. 유형자산처분손실(Losses on disposition of property, plant and equipment)	9,153,327,068	3,221,606,027	2,189,072,574
16. 유형자산감액손실(Equipment impairment loss)	13,956,088,019	0	0
17. 명예퇴직급여(Honorary retirement allowance)	4,386,025,860	2,602,294,860	8,632,353,950
18. 사채상환손실(Loss on redemption of convertible bond)	67,940,748,364	67,666,588	0
19. 법인세추납액(Additional payment of income taxes)	1,345,848,420	0	0
20. 잡손실(Miscellaneous losses)	2,589,223,254	2,231,960,501	1,637,132,990
X. 경상이익(Gain before extraordinary gains/losses and income taxes)	670,630,599,576	515,150,155,640	491,838,663,369
X I. 특별이익(Extraordinary gains)	0	0	0
X II. 특별손실(Extraordinary losses)	0	0	0
X III. 법인세비용차감전순이익(Income before income tax expenses)	670,630,599,576	515,150,155,640	491,838,663,369
X IV. 법인세비용(Income tax expenses)	210,531,801,165	166,349,411,334	158,805,092,174
X V. 연결당기순이익(Consolidated net income for the year)	460,098,798,411	348,800,744,306	333,033,571,195
(기본주당순(경상)이익 : 당기 : 3,728원 전기 : 2,373원) (희석주당순(경상)이익 : 당기 : 3,310원 전기 : 2,092원)			

6. 부문별 재무 현황

가. 사업부문별 재무정보

※ 당사 담배사업이 지배적 단일사업부문에 해당되어 사업부문별 재무정보의 기재를 생략함

(1) 사업부문별 재무현황

(단위 :)

구 분	제 XX 기	제 XX 기	제 XX 기
사업A			
1. 매출액	해당사항	없음	
외부매출액			

구분	제 XX 기	제 XX 기	제 XX 기
부문간내부매출액			
계			
2. 영업손익			
3. 자산			
(감가상각비 등)	()	()	()
사업B			
1. 매출액			
외부매출액			
부문간내부매출액			
계			
2. 영업손익			
3. 자산			
(감가상각비 등)	()	()	()
사업C			
1. 매출액			
외부매출액			
부문간내부매출액			
계			
2. 영업손익			
3. 자산			
(감가상각비 등)	()	()	()
기타			
1. 매출액			
2. 영업손익			
3. 자산			

(2) 공통 판매비와관리비 및 자산

- 해당사항 없음

(3) 영업손익의 조정

- 해당사항 없음

(4) 기타 사업부문 현황

- 해당사항 없음

나. 지역별 재무정보

※ 외부매출액이나 자산이 연결손익계산서상의 매출액 또는 연결대차대조표상의 총자산의 10%에 해당하는 국가 또는 지역이 존재하지 않아 기재를 생략함

(1) 지역의 구분

- 해당사항 없음

(2) 공시대상 지역부문

- 해당사항 없음

(3) 지역부문별 현황

- 해당사항 없음

(4) 지역별 재무현황

(단위 :)

구분	제 XX 기	제 XX 기	제 XX 기
본국(국가명칭)			
1. 매출액	해당사항	없음	
외부매출액			
지역간내부매출액			
계			

구분	제 XX 기	제 XX 기	제 XX 기
2. 영업손익			
3. 자산			
국가 또는 지역A			
1. 매출액			
외부매출액			
지역간내부매출액			
계			
2. 영업손익			
3. 자산			
국가 또는 지역B			
1. 매출액			
외부매출액			
지역간내부매출액			
계			
2. 영업손익			
3. 자산			
기타			
1. 매출액			
2. 영업손익			
3. 자산			

(5) 공통 판매비와관리비 및 자산

- 해당사항 없음

(6) 영업손익의 조정

- 해당사항 없음

7. 합병전·후의 재무제표

가. 합병의 개요

- 해당사항 없음

나. 합병전·후의 재무제표

- 해당사항 없음

다. 합병관련사항

- 해당사항 없음

IV. 감사인의 감사의견 등

1. 감사인(공인회계사)의 감사의견 등

가. 감사인

제 18 기 분기	제 17 기 분기	제 17 기 연간	제 16 기 연간
삼정회계법인	삼정회계법인	삼정회계법인	안건회계법인

나. 당해 사업연도의 분기감사(또는 검토)절차 요약

(1) 감사(검토)절차의 개요

회계감사를 위하여 회계에 관한 장부와 관계서류를 열람하고 재무제표 및 동 부속명세서를 면밀히 검토하였으며, 감사를 실시함에 있어서 필요하다고 인정되는 경우 대조, 실사, 입회, 조회 및 기타 적절한 감사절차를 적용하여 조사

(2) 감사일정 : '04. 4. 14 ~ 4. 17 (4일간)

다. 감사(또는 검토)의견

사업연도	감사의견 및 지적사항 등 요약
제 18 기 분기	검토의견 : 적정, 지적사항 : 없음
제 17 기 분기	검토의견 : 적정, 지적사항 : 없음
제 17 기 연간	감사의견 : 적정, 지적사항 : 없음
제 16 기 연간	감사의견 : 적정, 지적사항 : 없음

라. 특기사항 요약

사업연도	특기사항(또는 참고사항)
제 18 기 분기	<p>1. 회계변경 회사는 2003년 12월 31일 이후 최초로 개시하는 회계연도부터 적용되는 기업회계기준서 제10호를 반영하여 당기 재무제표를 작성하였음.</p> <p>2. 재고자산의 평가 회사는 재고자산에 대하여 취득원가와 순실현가능가액이 다른 경우에는 동 취득원가와 순실현가능가액 중 낮은금액으로 평가하고 있는 바, 당분기 및 전분기에 계상한 재고자산평가손실은 각각 7,160백만원과 7,823백만원임.</p> <p>3. 특수관계자와의 거래 및 채권채무 회사는 당분기 중 (주)바이더웨이 등 특수관계자와 19,333백만원의 매출거래와 387백만원의 매입거래를 하였음. 상기 거래와 관련하여 당분기말 현재 특수관계자에 대한 채권 및 채무잔액은 각각 9,331백만원과 2,243백만원임.</p> <p>4. 연초생산안정화기금충당금 회사는 2003년 1월 24일자로 연연초생산협동조합과 연초생산안정화기금(조성목표액 : 4,100억원)을 2008년말까지 조성하고 조성목표액에 미달하는 경우 회사가 동 미달액을 부담하도록 협약하였는 바, 회사는 매 회계기간 종료일 현재를 기준으로 연초생산안정화기금의 조성목표 미달액을 추정하고 동 미달예상액에 충당하기 위하여 회사는 2008년까지의 잔여 기간동안 기간별 비용이 일치하도록 연초생산안정화기금을 전입하고 있는 바, 당분기중 회사가 전입한 연초생산안정화기금전입액은 4,521백만원임.</p> <p>5. 흡연피해관련 소송사건의 불확실성 분기검토보고서일 현재 대한민국 정부 및 회사를 상대로 손해배상을 청구하는 흡연피해관련 소송(소송가액 : 407백만원)이 법원에 계류 중에 있음. 최종 재판결과는 당분기말 현재 예측할 수 없음.</p>
제 17 기 분기	<p>1. 재고자산의 평가 회사는 재고자산에 대하여 취득원가와 순실현가능가액이 다른 경우에는 동 취득원가와 순실현가능가액 중 낮은금액으로 평가하고 있으며, 당분기 및 전분기에 계상한 재고자산평가손실은 각각 7,823백만원과 5,280 백만원임</p>

사업연도	특기사항(또는 참고사항)
	<p>2. 담배소비세 등의 회계처리 및 매출액의 표시 회사는 제조장에서 지정등의 영업소로 제품반출시에 담배소비세등을 미지급담배소비세등으로 계상하고, 계속기록법에 의하여 수량을 계산하고 정기적으로 재고조사를 실시하여 지정등의 영업소재고에 포함된 담배소비세등을 선급담배소비세등으로 계상하고 있음. 또한 회사는 매출액을 총매출액에서 담배소비세등을 차감하여 표시하는 형식으로 기재하고 있음</p> <p>3. 흡연피해 소송사건 관련 불확실성 분기검토보고서일 현재 대한민국 정부 및 회사에게 손해배상을 청구하는 흡연피해 관련 소송(소송금액 407백만원)이 법원에 계류중에 있습니다. 이러한 소송사건의 결과가 분기재무제표에 어떠한영향을 미칠 지는 현재로서는 예측할 수 없음</p> <p>4. 앞담배수매계약 등 회사는 주요 원재료인 앞담배의 수매와 관련하여 매년 2-3월 영업초 경작자들의 위임을 받은 영업초생산협동조합(이하 "조합")과 수매계약을 체결하고 있음. 또한 회사는 조합과 1년 단위로 연초경작지도업무의 위탁계약을 맺고 연초경작지도업무를 조합에 위탁하고 있으며 관련 법률 및 계약에 의거 조합임직원 및 연초경작지도사의 인건비를 지급하고 있음</p> <p>5. 특수관계자와의 거래내용 회사는 당분기중 자회사인 주식회사 한국인삼공사에게 서대전지점사육을 임대하고 임대수익 93백만원을 계상하였으며, 홍삼제품 395백만원을 매입하였음. 상기 거래와 관련하여 당분기말 현재 특수관계자에 대한 채무잔액은 1,519백만원임</p> <p>6. 회계변경 회사는 당기부터 기업회계기준서 제 2호부터 9호의 적용이 의무화됨에 따라 이를 반영하여 당분기 재무제표를작성하였음 비교표시된 전기 재무제표는 개정된 기준서에서 특별히 요구하지 않는 한 종전의 기준에 따라 계정분류하고 소급하여 적용하지 아니하였음. 다만, 기업회계기준서 제6호 대차대조표일 후 발생한 사건에서 규정하고 있는 바에 따라 전기말 대차대조표는 이익잉여금처분 전의 재무상태를 표시하도록 재작성하였음.</p>
제 17 기 연간	<p>1. 재고자산의 평가 회사는 재고자산에 대하여 취득원가와 순실현가능가액이 다른 경우에는 동 취득원가와 순실현가능가액 중 낮은금액으로 평가하고 있으며, 당기에 계상한 제품 및 원재료 관련 재고자산평가손실은 각각 12,780백만원과 9,896백만원이고, 전기에 계상한 제품 및 원재료 관련 재고자산평가손실은 각각 10,837백만원과 1,745백만원임.</p> <p>2. 흡연피해 소송사건 관련 불확실성 감사보고일 현재 한국정부 및 회사에게 손해배상을 청구하는 흡연피해 관련 소송(소송금액 407백만원)이 법원에 계류중에 있고 이러한 소송사건의 결과가 재무제표에 어떠한 영향을 미칠지는 현재로서는 예측 할 수 없음.</p> <p>3. 연초생산안정화기금총당금 회사는 2003년 1월 24일 영업초생산협동조합과 연초생산안정화기금의 조성목표액을 4,100억원으로하고 2008년말까지 조성하기로 협약하고, 연초생산안정화기금의 조성목표 미달예상액에 총당하기 위하여 매회계연도별 추정액을 부채와 비용으로 각각 계상하고 있으며, 당기중 이와 관련하여 계상한 연초생산안정화기금총당금과 연초생산안정화기금전입액은 각각 19,589백만원임.</p> <p>4. 특수관계자와의 거래내용 회사는 당기중 (주)한국인삼공사 등 특수관계자와의 거래로 인하여 매출 등 62,873백만원과 매입 등 2,974백만원이 발생하였으며, 상기 거래 등과 관련하여 당기말 현재 특수관계자에 대한 채권·채무잔액은 각각 9,014백만원과 1,376백만원임.</p>
제 16 기 연간	1 흡연피해 소송사건 관련 불확실성

사업연도	특기사항(또는 참고사항)
	감사보고서일 현재 대한민국 정부 및 회사에게 손해배상을 청구하는 흡연피해관련 소송(소송금액 407백만원)이 법원에 계류중에 있고, 이러한 소송사건을 비롯하여 장래 발생할 수도 있는 유사한 소송 등이 재무제표에 어떠한 영향을 미칠지는 현재로서는 예측할 수 없음. 2. 경제적 불확실성 회사의 영업은 한국의 불리한 경제 상황 및 이에 따른 개혁조치에 의하여 직·간접적으로 영향을 받을 수도 있음

2. 최근 3사업연도의 외부감사인에게 지급한 보수 등에 관한 사항
 가. 감사용역계약 체결현황

(단위 : 백만원)

사업연도	감사인	내 용	보수	총소요시간
제18분기	삼정회계법인	1분기 재무제표 검토	-	192
제17기	삼정회계법인	1분기 재무제표 검토	30	456
		반기 재무제표 검토	36	420
		3분기 재무제표 검토	30	391
		개별 및 연결재무제표 감사	146	945
제16기	안건회계법인	개별 및 연결재무제표 감사, 분반기 재무제표 검토	351	2,696

※ 제18기 연간 감사보수는 미확정이며 총소요시간은 1분기까지 검토시간임

나. 외부감사인과의 비감사용역계약 체결현황

(단위 :)

사업연도	계약체결일	용역내용	용역수행기간	보수	비고
제X3분기		해당사항 없음			
제X2기		"			
제X1기		"			

3. 기타

- 해당사항 없음

V. 지배구조 및 관계회사등의 현황

1. 지배구조의 개요

가. 이사회제도에 관한 사항

(1) 이사회 구성에 관한 사항

(가) 이사회 권한 내용

<전체이사회 의결사항>

- 주주총회 소집과 이에 제출할 안건
- 예산 및 결산의 승인
- 준비금의 자본전입 승인
- 신주 및 사채 발행에 관한 사항
- 장기 자금의 차입에 관한 사항
- 지점의 설치·이전 및 폐지
- 상임이사의 경업승인 및 이사와 회사간의 거래 승인
- 주식관련 명의개서대리인 선임 및 주주명부 폐쇄에 관한 사항
- 사외이사의 보수 및 정보활동비에 관한 사항
- 정관 및 이사회규정의 변경과 사규중 다음 사항의 변경
 - 감사위원회운영규정
 - 경영임원급이상 단위부서의 조직변경 또는 총정원의 증가가 수반되는 직제 규정
 - 경영임원의 보수 및 퇴직금과 직원의 퇴직금에 관한 규정 한 규정
 - 제7조제1항제2호에 의해 승인된 예산의 증가를 수반하는 직원의 보수에 관
 - 경영위원회 운영과 관련된 규정

- 30억원을 초과하거나 소유지분의 50%를 초과하는 출자회사 설립 및 타회사 투자 지분참여에 대한
- 30억원을 초과하는 토지와 건물의 취득 및 처분(단, 제7조제1항 제2호에 의한 예산승인시에
포함된 사항이나 중장기 경영계획 등에 의해 이사회의 결정이 있었던 사항은 제외)

- 위원회 위원의 선임
- 기타 법령 및 정관 등에 규정된 사항과 이사회가 필요하다고 인정하는 사항
- 위 각호 이외의 중요한 업무집행에 관한 사항으로 사장 또는 이사회가 필요하 다고 판단한 사항

<사외이사회 의결사항>

- 사장후보추천위원회의 구성
- 사장후보 심사기준 결정
- 사장후보와 체결할 경영목표 등에 대한 계약조건 결정
- 사장과 체결할 경영계약 이행여부의 평가와 해임건의에 관한 사항
- 사장 또는 사장후보의 상임이사후보 추천과 사장의 상임이사 해임건의에 대한 동의
- 사장과 상임이사의 보수 및 퇴직금에 관한 사항
- 기타 법령·정관 및 사장의 경영계약서 등에서 규정한 사항

<이사회 보고사항>

- 중간결산 결과
- 위임사항중 중요 사항
- 최근 경영상황과 사장이 필요하다고 인정하거나 이사회에서 요구한 사항

(나) 이사후보의 인적사항에 관한 주총전 공시여부 및 주주의 추천여부

— 이사후보의 인적사항에 관한 주총전 공시(주주총회 소집통지·공고사항)

- 제출일 : 04. 2. 27(※ 주주총회일 04. 3. 18)
- 내 용

- 사장 선임의 건

후보자성명	생년월일	임 기	약 력	추천인최대주주와의	관계 회사와
					최근3년간거래내역

곽영균 (郭泳均)	1951.1.10	2004년도 정기주총일 ~ 2007년도 정기주총일	- 전 한국담배인삼공사 해외사업본부장 - 전 한국담배인삼공사 경영관리본부장 - 현 (주)케이티앤지 전무이사(마케팅본부장)	사장 후보추천위원회	해당사항없음	해당사항없음
--------------	-----------	-----------------------------------	---	------------	--------	--------

- 상임이사 선임의 건(2명)

후보자성명	생년월일	임 기	약 력	추천인	최대주주의관계	회사와 최근3년간거래내역
이광열 (李廣烈)	1956.11.14	2004년도 정기주총일 ~ 2005년도 정기주총일	- 전 한국담배인삼공사 해외사업단장 - 전 한국담배인삼공사 해외사업단장(집행간부) - 현 (주)케이티앤지 해외사업본부장(상무)	사장 후보	해당사항없음	해당사항없음
민영진 (閔泳珍)	1958.8.27	2004년도 정기주총일 ~ 2005년도 정기주총일	- 전 한국담배인삼공사 경영전략단장 - 전 한국담배인삼공사 원료사업단장(집행간부) - 현 (주)케이티앤지 남서울본부장(상무)	사장 후보	해당사항없음	해당사항없음

- 사외이사 선임의 건(1명)

후보자성명	생년월일	임 기	약 력	추천인	최대주주의관계	회사와 최근3년간거래내역
차선각 (車善角)	1942.10. 3	2004년도 정기주총일 ~ 2005년도 정기주총일	- 전 국민일보사 교계협력국장겸 출판국장 - 전 농업기반공사 비상임이사 - 현 한국YMCA 전국연맹 이사 - 현 고려대학교 부속 안산병원 목사	사외이사 후보추천위원회	해당사항없음	해당사항없음

- 감사위원회 위원이 되는 사외이사 선임의 건

후보자성명	생년월일	임 기	약 력	추천인	최대주주의관계	회사와 최근3년간거래내역
김진현 (金鎭炫)	1936. 1. 2	2004년도 정기주총일 ~ 2006년도 정기주총일	- 전 서울시립대 총장 - 전 문화일보 회장 - 현 한국무역협회 객원연구원	이사회	해당사항없음	해당사항없음
이만우 (李晩雨)	1954.11.22	2004년도 정기주총일 ~ 2006년도 정기주총일	- 현 한국 및 미국 공인회계사 - 현 재정경제부 세제발전 심의위원 - 현 고려대학교 경영학과 교수	이사회 및 사외이사후보추천위원회	해당사항없음	해당사항없음
소순무 (蘇淳茂)	1951. 3.23	2004년도 정기주총일 ~ 2006년도 정기주총일	- 전 대법원재판연구원 - 전 서울지법 부장판사 - 현 법무법인 율촌 변호사	이사회 및 사외이사후보추천위원회	해당사항없음	해당사항없음
김병균 (金炳均)	1946.10.22	2004년도 정기주총일 ~ 2006년도 정기주총일	- 전 국무총리실 심사평가심의관 - 전 공정거래위원회 상임위원 - 현 대한투자증권(주) 대표이사 사장	이사회 및 사외이사후보추천위원회	해당사항없음	해당사항없음
이경재 (李景載)	1939. 1.30	2004년도 정기주총일 ~ 2005년도 정기주총일	- 전 한국은행 감사 - 전 중소기업은행 행장 - 현 한국금융연구원 초빙연구위원	이사회 및 사외이사후보추천위원회	해당사항없음	해당사항없음

— 주주의 추천여부 : 주주제안권에 의해 이사선임 의안이 제출된 경우 없음

(다) 사외이사후보추천위원회 설치 및 구성 현황

성 명	사외이사 여부	비 고
오연천	○	당사는 '사외이사가 사외이사후보추천위원회 총원의 2분의1이상 이 되어야 하는 법인'에 해당되며 동 조건을 충족함
김기호	○	
안석교	○	
김충섭	○	
김진현	○	

(라) 사외이사 현황

성명	주요경력	최대주주등과의 이해관계	비고
이만우	1977 : 고려대학교 경영대학 졸업 1984 : 미국 시라큐스대 대학원 졸업(회계학석사) 1987 : 미국 조지아대 대학원 졸업(경영학박사) 1977-78 : 한국투자금융(주) 사원 1978-80 : 육군복무 1980. 9 : 한국 공인회계사 1980-81 : 삼일회계법인 공인회계사 1981-82 : 한국기술개발(주) 책임관리역 1984-87 : 미국 조지아대학교 강사 1988. 3 : 미국공인회계사 1988-현재 : 고려대학교 경영대학 교수 1991-현재 : 국세청 국세심사위원회 위원 1993-현재 : 재정경제부 세제발전심의위원 1999-현재 : 공정거래위 경제정책자문위원 1999-현재 : 정부투자기관 운영위원회 위원	없음	
오연천	1974 : 서울대학교 정치학과 졸업 1982 : 미국 뉴욕대학교 석사 및 박사 1982-83 : 한국경제연구원(전경련부설) 연구위원 1987 : 인도네시아 공공사업성 자문관 1992-현재 : 정부투자기관 경영평가단 총괄위원 1998-99 : 기획예산위원회 위원 1998-99 : 세계은행 자문관 1998-현재 : 감사원 자문위원 1983-현재 : 서울대학교 교수(행정대학원 원장) 2000-현재 : 기획예산처 자체심사평가위원장	~	
김기호	1959 : 경북고등학교 졸업 1964 : 경북대학교 법정대학 법학과 졸업 1979 : (주)쌍용 이사 1981 : (주)쌍용 상무이사 1984-84 : (주)쌍용 전무이사 1985-91 : (주)쌍용 사장 1992-96 : 쌍용중공업(주) 대표이사 사장 1996-98 : 쌍용그룹 부회장 1999-03 : 인천국제공항공사 사외이사 현재 STX조선 주식회사 상임고문	~	
안석교	1968 : 서울대학교 문리과대학(문학사) 1975 : 독일 Freiburg대학 경제학(학사/석사) 1978 : 독일 Freiburg대학 경제학(박사) 1984-85 : 독일 훔볼트재단 교환교수 1990. 2 : 외무부 정책자문위원 1991-92 : 경제기획원 제7차 5개년계획 계획위원 1996-97 : 한양대학교 중·소 연구소장 1999-2000 : 한국 동북아 경제학회 회장 1979. 8-현재 : 한양대학교 경제학과 교수 1994.4-현재 : 대통령자문 정책기획위원회 위원 (경제분과위원장) 1998. 5-현재 : 제2건국 범국민추진위원회 추진위원	~	
소순무	1974 : 서울대 법과대학 졸업 1977 : 서울대학교 대학원 졸업(법학석사) 1999 : 경희대학교 대학원 졸업(법학박사)	~	

	1978 : 사법시험 제20회 합격 1980 : 수원지방법원 판사 1990 : 서울고등법원 판사 1993 : 대법원 재판연구관 1998 : 서울지방 서부지원 부장판사 1999 : 서울지방법원 부장판사 2000-현재 : 변호사 2001-현재 : 국세심판원 비상임심판관, 2001-현재 : 영산대학교 법무대학원 겸임교수		
김충섭	1960 : 광주제일고 졸업 1965 : 서울대학교 약학과 졸업 1967 : 서울대학교 약학 석사 1971 : 델라웨어대 유기화학 박사 1971 : 델라웨어대 화학과 연구원 1972 : 미국 듀크대학교 화학과 연구원 1974 : 한국과학기술원 선임연구원 1978 : 한국과학기술원 책임연구원 1980 : 독일 훔볼트장학재단 초빙연구원 1984 : 유한양행 중앙연구소 소장 1990 : 제일제당 종합연구소 소장 1990 : 제일제당 전무이사 1994 : 고려대학교 겸임교수 1995 : 한국과학기술연구원 책임연구원 1999-현재 : 한국화학연구원 원장	~	
김진현	1958 : 서울대학교 사회학과 졸업 1995 : 고려대학교 대학원 명예경제학 박사 1995 : 고려대학교 대학원 명예공학 박사 1957-66 : 동아일보 기자 1967-80 : 동아일보 논설위원 1974-80 : 조세제도 심의위원 1981-84 : 한국경제연구원 대표이사부원장 1988-90 : 동아일보 상무이사 1990-93 : 과학기술처장관 1994-96 : 한국경제신문 회장 1995-99 : 서울시립대 총장 2000-01 : 문화일보 회장 2001-현재 : (주)LG 사외이사 2002-현재 : 신문발행인포럼 이사 한국무역협회 수석객원연구원	~	
이경재	1957 : 경북고등학교 졸업 1961 : 서울대학교 경제학과 졸업 1960 : 행정고등고시 합격 1983 : 한국은행 청주지점 지점장 1986 : 한국은행 뉴욕사무소 소장 1989 : 한국은행 자금부 부장 1992 : 은행감독원 부원장보 1993. 5-1995. 9 : 한국은행 이사 1995. 9-1997. 7 : 한국은행 감사 1997. 7-1998. 5 : 금융결제원 원장 1998. 5-2001. 5 : 중소기업은행 은행장 2001. 8-현재 : 동양대학교 초빙교수 2001.11-현재 : 한국금융연구원 초빙연구위원 2002. 3-현재 : 대구은행 사외이사	~	2004.3.18선임
김병균	1969 : 서강대학교 영문학과 졸업 1978 : 서울대학교 대학원 신문학과 졸업(문학석사)	~	2004.3.18선임

	1983 : 미국 Vanderbilt 대학원 졸업(경제학 석사) 1990 : 국방대학원 졸업 1999 : 명예공학박사(국립금오공과대학) 2002 : 명예경제학박사(중부대학교) 1968 : 코리아 헤럴드 기자 1972 : 재무부장관 비서관 1974 : 경제기획원장관 비서관 1978 : 경제기획원 과장(서기관) 1988 : 경제기획원 대외경제조정실 제3협력관 1991 : 부총리 비서실장(이사관) 1993-1994 : 경제기획원 심사평가국장 1994-1996 : 국무총리실 심사평가심의관 1996-1998 : 공정거래위원회 상임위원 1998. 9-2001. 3 : 기술신용보증기금 이사장 2001. 3-현재 : 대한투자증권(주) 대표이사 사장		
차선각	1960 : 부산고등학교 졸업 1964 : 부산수산대학 졸업 1984 : 장로회신학대학 신학대학원 졸업 1993 : 한신대학교 목회학박사원 수료 1972. 7-1975. 4 : 한국기독교학생회총연맹 간사 및 총무대행 1992. 6-1995. 3 : 대한기독교교육협회 총무 1995. 4-1996.12 : 기독교교육개발원장 1997.12-1998.11 : 국민일보사 교계협력국장 겸 출판국장 2000.11-2003.10 : 농업기반공사 비상임이사 1997. 2-현재 : 고려대학교 안산병원교회 담임목사 2003. 3-현재 : 안산YMCA 이사장 2003. 4-현재 : 한국YMCA 전국연맹 이사	~	2004.3.18선임

<사외이사의 권한사항>

- 사장을 포함한 상임이사가 참여할 수 없는 이사회 의 심의·의결사항 (이사회규정 제7조제2항)
: '(가) 이사회 의 권한 내용' 참조
- 자료요구권(이사회규정 제13조)
 - ① 사외이사는 최적의 의사결정 수행을 위하여 상임이사 및 경영임원의 직무와 관련한 필요자료의 제출을 요구할 수 있다. 이 경우 특별한 사유가 없는 한 즉시 응해야 한다.
 - ② 사외이사는 사장 경영실적평가와 관련하여 필요한 사항에 대한 확인조사 및 자료요구를 할 수 있다. 이 경우 특별한 사유가 없는 한 즉시 응해야 한다.
- 자문(이사회규정 제14조)
 - ① 사외이사는 필요한 경우에 회사의 비용으로 외부전문가의 자문을 받을 수 있다.
 - ② 사외이사가 전항에 의하여 외부전문가의 자문을 받은 경우에는 자문의 배경, 내용, 자문 후 취한 조치 및 그 효과를 이사회에 보고하여야 한다

(마) 이사의 손해배상책임보험 가입여부

성명	보험료	보험금	회사 부담금	비고
곽영균, 이광열 민영진, 이만우 오연천, 김기호 안석교, 소순무 김충섭, 김진현 김경재, 김병균 차선각	연238,500천원	200억원	연238,500천원	

(2) 이사회 의 운영에 관한 사항

(가) 이사회 운영규정의 주요내용

- 이사회 권한사항(이사회규정 제7조)
 - o '(1)이사회의 구성에 관한 사항중 (가)이사회의 권한 내용' 참조
- 운영절차
 - o 소집절차(제9조)
 - 정기이사회 : 2월, 4월, 6월, 8월, 10월, 12월에 각 1회 개최
 - 임시이사회 : 각 이사의 요구에 의하여 의장이 소집
 - 간사가 회의일 5일전까지 각 이사에게 서면 또는 구두로 소집내용 통보
 - ※ 이사 전원의 동의가 있을 때에는 소집절차 생략 가능
 - o 의사 및 결의(제10조)
 - 재적이사 과반수 출석과 출석이사 과반수 찬성으로 결의
 - ※ 사장 및 상임이사 해임건의에 대하여는 사외이사 재적원수의 3분의2 찬성으로 함
 - o 의사록(제11조)
 - 간사가 이사회 의사에 관하여 안건, 경과와 결과 및 반대하는 자와 반대이 의사록을 작성
 - 출석한 이사의 기명날인 또는 서명을 받아 비치·관리
- 권한위임 사항
 - o 위원회(제14조)
 - ① 운영위원회(상임이사 1인, 사외이사 4인)
 - : 이사회 및 위원회 의제 발굴 및 선정에 대한 의결 등
 - ② 성과·리스크관리위원회(사외이사 5인)
 - : 사장후보 심사기준결정에 대한 의결, 예산안에 대한 의결 등
 - ③ 공익·투명경영위원회(상임이사 1인, 사외이사 3인)
 - : 기업가치관 및 윤리정책 입안에 대한 의결 등
 - ※ 세부사항은 (라) 이사회내의 위원회 구성현황과 그 활동내역 참조
 - o 경영위원회(제19조)
 - 회사의 업무집행에 관한 주요사항중 이사회에서 위임한 사항을 심의·결정하 경영위원회를 둘 수 있음
 - 경영위원회의 구성과 운영에 관한 사항은 별도의 경영위원회운영규정으로 정 함

(나) 이사회 주요활동내역

회차	개최일자	의안내용	가결여부	비고 (참석인원)
1	1.7	의결 1호 : 특정금전신탁 계약기간 연장(안)	원안의결	사외이사 9 상임이사 3

2	1.7	의결1호 : 경영계약서(안) 의결2호 : 상임이사의보수지급규정중 개정규정(안) 의결3호 : 상임이사의퇴직금지급규정중 개정규정(안) 의결4호 : 이사의 연간보수한도액 책정(안)	원안의결 원안의결 원안의결 수정의결	사외이사 9 (사외이사회)
3	1.19	의결1호 : 정관 개정(안) 의결2호 : 감사위원회운영규정 개정(안) 의결3호 : 사외이사보수및활동비지급규정 제정(안) 보고1호 : 2003년 이사회 전체활동 평가결과	원안의결 원안의결 수정의결 원안접수	사외이사 10 상임이사 3
4	1.19	의결1호 : 사장후보추천위원회 구성(안)	원안의결	사외이사 10 (사외이사회)
5	2.5	의결1호 : 「영진약품(주)」 주식 처리방안(안) 의결2호 : 사외이사후보추천위원회 구성(안) 의결3호 : 상임이사후보자격심사위원회 구성(안) 보고1호 : 자사주 매입·소각 관련 경과사항	원안의결 원안의결 원안의결 원안접수	사외이사 9 상임이사 3
6	2.11	의결1호 : 자기주식 처분(안) 의결2호 : 제17기 영업보고서 의결3호 : 제17기 대차대조표,손익계산서,이익잉여금처분계산서 보고1호 : 내부회계관리제도 운영실태 보고 보고2호 : 내부회계관리제도 운영실태 평가보고	원안의결 원안의결 원안의결 원안접수 원안접수	사외이사 10 상임이사 3
7	2.11	의결1호 : 2003년도 단기경영평가(안) 의결2호 : 2001-2003년도 장기경영평가(안)	원안의결 원안의결	사외이사 10 (사외이사회)
8	2.27	의결1호 : KT&G 상임이사 후보 동의(안)	원안의결	사외이사 10 (사외이사회)
9	2.27	의결1호 : KT&G 감사위원회 위원 후보 추천 의결2호 : 제17기 정기주주총회 개최(안) 의결3호 : 자기주식 처분(안) 의결4호 : KGC 유상감자 추진(안) 보고1호 : KT&G 차기 사장후보 선정결과 보고	원안의결 원안의결 원안의결 원안의결 원안접수	사외이사 9 상임이사 3
10	3.12	의결1호 : 「태아산업(주)」 인수(안) 보고1호 : 「영진약품(주)」 인수 관련사항 보고	원안의결 원안접수	사외이사 9 상임이사 3
11	3.16	의결1호 : 내부회계관리규정 개정(안) 의결2호 : 중장기 종합경영계획(안)	원안의결 원안의결	사외이사 10 상임이사 3
12	3.26	의결1호 : 이사회규정 개정(안) 의결2호 : 이사회내위원회 위원선임(안) 보고1호 : 내부회계관리자 지정보고	원안의결 원안의결 원안접수	사외이사 10 상임이사 3
13	3.26	의결1호 : 선임사외이사 선임(안) 의결2호 : 상임이사 기본연봉 결정(안)	김진현 이사선임 원안의결	사외이사 10 (사외이사회)

(다) 이사회에서의 사외이사의 주요활동내역

회 차	개최일자	사외이사 참석인원	비 고
1	1.7	9(10)	
2	1.7	9(10)	의결 1호 : 경영계약서(안) - 계약서내용을 보다 명확히 하기 위해 일부 문구를 수정함
3	1.19	10(10)	보고 1호 : 2003년 이사회 전체활동 평가결과 - 평가항목중 상대적으로 낮은 점수를 받은 항목을 개선하도록 함
4	1.19	10(10)	
5	2.5	9(10)	의결1호 : 「영진약품(주)」 주식 처리방안(안) - 영진약품의 주식에 대한 처리사항에 대해 지속적으로 이사회에 보고토록 함
6	2.11	10(10)	

회 차	개최일자	사외이사 참석인원	비 고
7	2.11	10(10)	의결1호 : 2003년도 단기경영평가(안) - 사업다각화 및 홍보·마케팅 부문에 대한 심도있는 분석과 개선방안 모색
8	2.27	9(10)	
9	2.27	9(10)	
10	3.12	9(10)	의결 1호 : 「태아산업(주)」 인수(안) - 기업가치의 평가를 위해 두 개의 회계법인의 평가금액을 산술평균하는 과거의 방식을 탈피하여 기업인수와 관련한 Cost문제도 고려하도록 함 보고 1호 : 「영진약품(주)」 인수 관련사항 보고 - KT&G 임직원이 출자회사 및 자회사의 비상임이사로 파견될 경우 보수 및 책임에 관한 종합적인 규정의 정비 요구
11	3.16	10(10)	
12	3.26	10(10)	
13	3.26	10(10)	의결 1호 : 선임사외이사 선임(안) - 선임사외이사로 김진현 이사 선임

(라) 이사회내의 위원회 구성현황과 그 활동내역

1) 이사회내의 위원회 구성과 기능

① 운영위원회

○ 인원구성 : 상임이사 1인(이광열), 사외이사 4인(오연천, 김기호, 김충섭, 안석교)

○ 기능(권한사항)

- 이사회 및 위원회 의제발굴 및 선정에 대한 의결
- 이사회 및 위원회의 운영기준 설정에 대한 의결
- 각 위원회의 운영에 관한 사항의 의결
- 지점의 설치·이전 및 폐지, 주식관련 명의개서대리인 선임 및 주주명부 폐쇄
사외이사의 보수 및 정보활동비에 관한사항에 대한 의결
- 정관 및 이사회규정의 변경에 대한 사전심의
- 경영임원의급이상 단위부서의 조직변경 또는 총정원의 증가가 수반되는 직제규
30억원을 초과하거나 소유지분의 50%를 초과하는 출자회사 설립 및 타회사 지
투자에 대한 사전심의

에 관한 사항,

정에 대한 의결
분참여에 대한

② 성과·리스크관리위원회

○ 인원구성 : 사외이사 5인(안석교, 이만우, 오연천, 김기호, 김진현)

○ 기능(권한사항)

- 사장후보 심사기준 결정에 대한 의결
- 사장후보와 체결할 경영목표 등에 대한 계약조건 결정 의결
- 예산안에 대한 의결
- 경영임원의 보수 및 퇴직금에 관한 규정과 직원의 퇴직금에 관한 규정 의결
- 사장과 상임이사의 보수 및 퇴직금에 관한 사항 사전심의
- 이사회에서 승인된 예산의 증가를 수반하는 직원의 보수에 관한 규정에 대한
매년 사장의 요청에 의한 경영계약서상의 경영평가지표와 가중치의 변경에 대
사장의 경영평가 및 보상에 대한 의결
- 중장기 종합경영계획에 대한 사전심의
- 당면 리스크 및 미래에 예측되는 경영리스크의 사전점검 및 대책에 대한 사전
심의

의결
한 의결

③ 공익·투명경영위원회

○ 인원구성 : 상임이사 1인(민영진), 사외이사 3인(김충섭, 소순무, 차선각)

○ 기능(권한사항)

- 기업가치관 및 윤리정책 입안에 대한 의결
- 이사 윤리행동 강령 및 관리에 대한 의결

- 소비자·임대배경작농민 보호와 관련된 중요한 사항에 대한 의결
- 노사관계 및 종업원의 후생복지에 관한 중요한 사항에 대한 의결
- 사회공헌 활동과 관련된 공익사업의 발굴에 관한 사항에 대한 의결
- 5천만원을 초과하는 공익활동 참여에 관한 사항에 대한 의결
(단, 5억원 초과시는 사전심의)
- 독점규제및공정거래에관한법률상의 내부거래에 대한 사전심의
(거래금액 100억원 이상)

※ 감사위원회 : 「나. 감사제도에 관한 사항」 참조

※ 위원회 운영(이사회규정 제16조)

○ 위원회의 위원장은 사외이사중 호선

○ 정관상의 사장후보추천위원회, 사외이사후보추천위원회 및 위원회의 위원장은 대표이사 또는 소속위원의 요청에 의하여 위원회를 소집하고 회무를 통괄. 다만, 위원장이 참석할 수 없는 경우에는 소속위원회의 사외이사중 위원장의 지명을 받은 이사가 위원장의 직무를 대행

○ 정관상의 위원회 및 위원회는 결의된 사항을 결의일로부터 3일이내에 각 이사에 통지. 이 경우 이를 통지받은 이사는 이사회에 소집을 요구할 수 있으며, 이사회는 위원회가 결의한 사항에 대하여 다시 결의할 수 있음

○ 위원회는 위임받은 의결사항에 대하여 위원회의 결의나 위원장의 직권으로 이사회에서 의결하는 것이 필요하다고 판단한 경우 이사회에 회부. 이 경우에도 사전심의의 결과는 이사회에 보고

2) 위원회별 활동내역

① 운영위원회

회차	개최일자	의안내용	의결(심의)	비고 (참석인원)
1	1.13	심의1호 : 영진약품 주식처분(안) 심의2호 : 정관 개정(안) 심의3호 : 사외이사보수및활동비지급규정 제정(안)	재심의 원안의결 수정의결	사외이사 3 상임이사 1
2	1.29	심의1호 : 「영진약품(주)」 주식처분(안) 보고1호 : YTN감자 및 액면분할 추진	수정의결 원안접수	사외이사 4 상임이사 1
3	2.18	의결1호 : 지정 이전(안) 심의1호 : KGC 유상감자 추진(안)	원안의결 원안의결	사외이사 4 상임이사 1
4	2.26	심의1호 : KT&G감사위원회 위원후보 추천(안)	원안의결	사외이사 4 상임이사 1
5	3.9	심의1호 : 「태아산업(주)」 인수(안) 보고1호 : 「영진약품(주)」 인수관련사항 보고	원안의결 원안접수	사외이사 4 상임이사 1
6	3.24	심의1호 : 이사회규정 개정(안) 심의2호 : 이사회내위원회 위원선임(안)	원안의결 원안의결	사외이사 3

② 성과·리스크관리위원회

회차	개최일자	의안내용	의결(심의)	비고 (참석인원)
1	1.19	의결1호 : KT&G CEO선임기준(안) 의결2호 : 2003년도 경영평가 계량실사 외부전문가 선정(안)	수정의결 원안의결	사외이사 4
2	1.29	보고1호 : KT&G 주요경영실적 보고	수정접수	사외이사 4

3	2.9	의결1호 : 주식선택보상제 운영지침(안) 심의1호 : 2003년도 단기경영평가(안) 심의2호 : 2001~2003년도 장기경영평가(안)	수정의결 원안의결 원안의결	사외이사 4
4	3.15	의결1호 : 경영계약서 조정(안) 심의1호 : 중장기 종합경영계획(안)	수정의결원안의결	사외이사 4
5	3.24	심의1호 : 상임이사 기본연봉 결정(안)	원안의결	사외이사 3

③ 공익·투명경영위원회

회차	개최일자	의안내용	가결여부	비고 (참석인원)
1	3.26	의결1호 : 공익·투명경영위원회 위원장 선임(안)	김충섭 위원선임	사외이사 3 상임이사 1

※ 감사위원회 : 사외이사 5명(이만우, 김진현, 소순무, 김병균, 이경재),

회차	개최일자	의안내용	가결여부	비고
1	1.13	심의 1호 : 감사위원회운영규정 개정(안)	수정의결	사외이사 3 상임이사 1
2	1.27	보고1호 : 2003년도 4/4분기 내부감사결과 보고2호 : 2003년도 감사결과 주요 제도개선 실적보고	원안접수 원안접수	사외이사 3 상임이사 1
3	2.6	심의1호 : 제17기 영업보고서 심의2호 : 제17기 대차대조표, 손익계산서, 이익잉여금처분계산서 의결1호 : 내부회계관리제도 운영실태 평가보고(안) 보고1호 : 내부회계관리제도 운영실태 보고	원안의결 원안의결 원안의결 원안접수	사외이사 3 상임이사 1
4	2.27	의결1호 : 제17기 정기주주총회 의안 심사(안) 의결2호 : 2003 사업년도 감사보고서(안)	원안의결 원안의결	사외이사 3 상임이사 1
5	3.26	의결1호 : 감사위원회 위원장 선임(안) 의결2호 : 내부감사부서 책임자 임원(안)	이만우 위원선임 원안의결	사외이사 5

* 감사위원회 관련사항은 「감사제도에 관한 사항」 참조

나. 감사제도에 관한 사항

(1) 감사기구 관련 사항

(가) 감사위원회(감사) 설치여부, 구성방법 등

① 감사위원회 설치(2001. 3. 26)

－ 목적

○ 경영진에 대한 적절한 감독과 지원 및 재무정보의 투명성·신뢰성 제고를 위 해
내부감사기구의 독립성 및 역할 강화

○ 기업지배구조 개선

－ 권한과 책임

○ 권한

- 이사의 직무집행 감사
- 이사에 대한 영업보고 요구 및 회사의 재산상태 조사
- 이사의 위법·부당행위에 대한 유지청구
- 임시주주총회 소집청구
- 자회사에 대한 영업보고 요구 및 재산상태 조사

○ 책임

- 이사의 위법·부당행위에 대한 이사회 보고의무
- 주주총회에 제출할 의안에 대한 조사 및 의견진술

－ 운영방안

○ 소집

- 정기회의 : 매분기 첫째월 마지막주
- 임시회의 : 필요시 수시 개최

○ 성립과 결의

- 재적위원 과반수의 출석으로 성립, 출석위원 과반수 찬성으로 의결
- 부의사항
 - 의결사항 :
 - 결산안
 - 기업재무활동의 건전성과 타당성 검토
 - 중요한 회계처리기준이나 회계추정 변경의 타당성 검토
 - 내부통제시스템의 평가
 - 위원회의 임시주주총회 소집요구
 - 위원회가 외부전문가의 자문을 받을 경우
 - 외부감사인의 선임 및 해임
 - 외부감사인의 감사활동에 대한 평가
 - 내부감사부서 책임자 임면에 대한 동의
 - 감사위원회운영규정 개정에 관한 사항
 - 기타 각 위원이 필요하다고 인정한 사항
 - 보고사항 :
 - 연간감사계획 개요
 - 분기 및 반기결산 결과
 - 내부감사결과 중요사항
 - 반기 내부회계관리제도 운용실태
 - 기타 각 위원이 필요하다고 인정한 사항
- 소집절차
 - 간사는 회의개최일 3일전까지 서면 또는 구두로 소집내용 통보
 - ※ 위원 전원 동의시 소집절차 생략 가능
- 의사록 및 감사록의 작성

② 구성방법

- 위원수 : 사외이사 5명(이만우, 소순무, 김진현, 김병균, 이경재)
- 위원장 : 이만우

(나) 감사위원회(감사)의 감사업무에 필요한 경영정보접근을 위한 내부장치 마련 여부

- 결산안은 감사위원회에 부의토록하여 의결을 하며, 분기 및 반기결산 결과는 보고사항으로 하고 있음
- 감사인은 감사상 필요한 때에는 관계서류, 장부, 증빙서 및 물품 등의 제출요구, 관계자의 출석 및 답변 요구 등의 권한을 가지며, 각 사업부서는 사장이 따로 정한 일정범위의 업무에 대하여 최종결재자의 결재후에 그 사본을 감사실로 지체 없이 제출토록하여 효과성 및 문제점 유무 등을 검토하여 경영정보에 접근

(다) 감사위원회(감사)의 인적사항

성명	주요경력	비고
이만우	1977 : 고려대학교 경영대학 졸업 1984 : 미국 시라큐스대 대학원 졸업(회계학석사) 1987 : 미국 조지아대 대학원 졸업(경영학박사) 1977-78 : 한국투자금융(주) 사원 1978-80 : 육군복무 1980. 9 : 한국 공인회계사 1980-81 : 삼일회계법인 공인회계사 1981-82 : 한국기술개발(주) 책임관리역 1984-87 : 미국 조지아대학교 강사 1988. 3 : 미국공인회계사 1988-현재 : 고려대학교 경영대학 교수 1991-현재 : 국세청 국세심사위원회 위원 1993-현재 : 재정경제부 세제발전심의회 위원	사외이사

성명	주요경력	비고
	1999-현재 : 공정거래위 경제정책자문위원 1999-현재 : 정부투자기관 운영위원회 위원	
소순무	1974 : 서울대 법과대학 졸업 1977 : 서울대학교 대학원 졸업(법학석사) 1999 : 경희대학교 대학원 졸업(법학박사) 1978 : 사법시험 제20회 합격 1980 : 수원지방법원 판사 1990 : 서울고등법원 판사 1993 : 대법원 재판연구관 1998 : 서울지방 서부지원 부장판사 1999 : 서울지방법원 부장판사 2000-현재 : 변호사 2001-현재 : 국세심판원 비상임심판관, 2001-현재 : 영산대학교 법무대학원 겸임교수	사외이사
김진현	1958 : 서울대학교 사회학과 졸업 1995 : 고려대학교 대학원 명예경제학 박사 1995 : 고려대학교 대학원 명예공학 박사 1957-66 : 동아일보 기자 1967-80 : 동아일보 논설위원 1974-80 : 조세제도 심의위원 1981-84 : 한국경제연구원 대표이사부원장 1988-90 : 동아일보 상무이사 1990-93 : 과학기술처장관 1994-96 : 한국경제신문 회장 1995-99 : 서울시립대 총장 2000-01 : 문화일보 회장 2001-현재 : (주)LG 사외이사 2002-현재 : 신문발행인포럼 이사 한국무역협회 수석객원연구원	사외이사
김병균	1969 : 서강대학교 영문학과 졸업 1978 : 서울대학교 대학원 신문학과 졸업(문학석사) 1983 : 미국 Vanderbilt 대학원 졸업(경제학 석사) 1990 : 국방대학원 졸업 1999 : 명예공학박사(국립금오공과대학) 2002 : 명예경제학박사(중부대학교) 1968 : 코리아 헤럴드 기자 1972 : 재무부장관 비서관 1974 : 경제기획원장관 비서관 1978 : 경제기획원 과장(서기관) 1988 : 경제기획원 대외경제조정실 제3협력관 1991 : 부총리 비서실장(이사관) 1993-1994 : 경제기획원 심사평가국장 1994-1996 : 국무총리실 심사평가심의관 1996-1998 : 공정거래위원회 상임위원 1998. 9-2001. 3 : 기술신용보증기금 이사장 2001. 3-현재 : 대한투자증권(주) 대표이사 사장	사외이사
이경재	1957 : 경북고등학교 졸업 1961 : 서울대학교 경제학과 졸업 1960 : 행정고등고시 합격 1983 : 한국은행 청주지점 지점장 1986 : 한국은행 뉴욕사무소 소장 1989 : 한국은행 자금부 부장 1992 : 은행감독원 부원장보 1993. 5-1995. 9 : 한국은행 이사	사외이사

성명	주요경력	비고
	1995. 9-1997. 7 : 한국은행 감사 1997. 7-1998. 5 : 금융결제원 원장 1998. 5-2001. 5 : 중소기업은행 은행장 2001. 8-현재 : 동양대학교 초빙교수 2001.11-현재 : 한국금융연구원 초빙연구위원 2002. 3-현재 : 대구은행 사외이사	

(2) 감사위원회(감사)의 주요활동내역

- 이사회 참석 의견제시

회차	개최일자	의안내용	가결여부	비고
1	1.7	의결 1호 : 특정금전신탁 계약기간 연장(안)	원안의결	
2	1.7	의결1호 : 경영계약서(안) 의결2호 : 상임이사의보수지급규정중 개정규정(안) 의결3호 : 상임이사의퇴직금지급규정중 개정규정(안) 의결4호 : 이사의 연간보수한도액 책정(안)	원안의결 원안의결 원안의결 수정의결	
3	1.19	의결1호 : 정관 개정(안) 의결2호 : 감사위원회운영규정 개정(안) 의결3호 : 사외이사보수및활동비지급규정 제정(안) 보고1호 : 2003년 이사회 전체활동 평가결과	원안의결 원안의결 수정의결 원안접수	
4	1.19	의결1호 : 사장후보추천위원회 구성(안)	원안의결	
5	2.5	의결1호 : 「영진약품(주)」 주식 처리방안(안) 의결2호 : 사외이사후보추천위원회 구성(안) 의결3호 : 상임이사후보자격심사위원회 구성(안) 보고1호 : 자사주 매입·소각 관련 경과사항	원안의결 원안의결 원안의결 원안접수	
6	2.11	의결1호 : 자기주식 처분(안) 의결2호 : 제17기 영업보고서 의결3호 : 제17기 대차대조표, 손익계산서, 이익잉여금처분계산서 보고1호 : 내부회계관리제도 운영실태 보고 보고2호 : 내부회계관리제도 운영실태 평가보고	원안의결 원안의결 원안의결 원안접수 원안접수	
7	2.11	의결1호 : 2003년도 단기경영평가(안) 의결2호 : 2001-2003년도 장기경영평가(안)	원안의결 원안의결	
8	2.27	의결1호 : KT&G 상임이사 후보 동의(안)	원안의결	
9	2.27	의결1호 : KT&G 감사위원회 위원 후보 추천 의결2호 : 제17기 정기주주총회 개최(안) 의결3호 : 자기주식 처분(안) 의결4호 : KGC 유상감자 추진(안) 보고1호 : KT&G 차기 사장후보 선정결과 보고	원안의결 원안의결 원안의결 원안의결 원안접수	
10	3.12	의결1호 : 「태아산업(주)」 인수(안) 보고1호 : 「영진약품(주)」 인수 관련사항 보고	원안의결 원안접수	
11	3.16	의결1호 : 내부회계관리규정 개정(안) 의결2호 : 중장기 종합경영계획(안)	원안의결 원안의결	
12	3.26	의결1호 : 이사회규정 개정(안) 의결2호 : 이사회내위원회 위원선임(안) 보고1호 : 내부회계관리자 지정보고	원안의결 원안의결 원안접수	
13	3.26	의결1호 : 선임사외이사 선임(안) 의결2호 : 상임이사 기본연봉 결정(안)	김진현 이사선임 원안의결	

- 감사위원회 개최 및 부의안건 의결

회차	개최일자	의안내용	가결여부	비고
1	1.13	심의 1호 : 감사위원회운영규정 개정(안)	수정의결	사외이사 3 상임이사 1

2	1.27	보고1호 : 2003년도 4/4분기 내부감사결과 보고2호 : 2003년도 감사결과 주요 제도개선 실적보고	원안접수 원안접수	사외이사 3 상임이사 1
3	2.6	심의1호 : 제17기 영업보고서 심의2호 : 제17기 대차대조표, 손익계산서, 이익잉여금처분계산서 의결1호 : 내부회계관리제도 운영실태 평가보고(안) 보고1호 : 내부회계관리제도 운영실태 보고	원안의결 원안의결 원안의결 원안접수	사외이사 3 상임이사 1
4	2.27	의결1호 : 제17기 정기주주총회 의안 심사(안) 의결2호 : 2003 사업년도 감사보고서(안)	원안의결 원안의결	사외이사 3 상임이사 1
5	3.26	의결1호 : 감사위원회 위원장 선임(안) 의결2호 : 내부감사부서 책임자 임원(안)	이만우 위원선임 원안의결	사외이사 5

다. 주주의 의결권 행사에 관한 사항

(1) 집중투표제의 채택여부

- 2001. 3. 23일 주총종료후부터 실시(정관 부칙 제1조)
→ 정관 개정후 최초로 소집되는 주주총회시부터 적용
※ 정관 제26조 제4항 삭제

(2) 서면투표제나 전자투표제의 채택여부

- 해당사항 없음

(3) 소수주주권의 행사여부 : 해당사항 없음

행사자	소수주주권	행사사유	진행 경과	비고

라. 임원의 보수 등

(1) 이사(사외이사 포함) 및 감사위원회 위원(감사)의 보수현황

(단위 : 백만원)

구분	지급총액	주총승인금액	1인당평균 지급액	비고
상임이사(3명)	131	1,500	44	기본급, 상여금
사외이사	-		-	

※ 2004년 1분기중 지급된 금액임

※ 2004. 4. 19일 임원에게 퇴직금 및 상여금으로 자기주식 95,091주 지급
(상임이사 3명 81,132주, 경영임원 3명 8,719주, 사외이사 10명 5,240주)

(2) 임원에 대한 주식매수선택권 부여내역 : 해당사항 없음

2. 관계회사등의 현황

가. 관계회사 및 자회사의 투자지분 현황

관계회사명	지분율(%)	투자주식수(주)
(주)한국인삼공사	100.0	32,985,851
한국인삼홍콩유한공사	99.99	18,866,999
(주)바이더웨이	43.67	4,026,201
KT&G U.S.A	100.0	100,000
Cosmo Tobacco Co.,LTD	40.0	480,000
케이지씨판매(주)	100.0	300,000
KT&G Turkey	99.0	9,900
케이티앤지한빛향료(주)	50.5	1,122,000

영진약품공업(주)	57.04	39,209,428
영진약품판매(주)	100.0	160,000
태아산업(주)	100.0	150,000

- 당사는 1999. 1. 1자로 홍삼사업부문을 분리, 100% 현물출자하여 "(주)한국인삼공사"의 별도 법인을 설립, 자회사로 편입
 - ※ (주)한국인삼공사의 발행당시 총주식수 42,985,851주중 2003년 1월 및 2004년 5월 유상소각에 의한 액면가 감자로 2004. 5. 14일 현재 투자주식수는 22,985,851주임
- 한국인삼홍공유한공사는 '99. 1.1자로 (주)한국인삼공사의 자회사로 편입(당사의 손자회사)
- 2000. 7. 15일 동양마트(주)에 260억원 출자(4,000,000주)
 - ※ 2002. 7. 16일 동양마트(주) 증자 참여(26,201주, 314,412천원)
 - ※ '동양마트(주)' → '(주)바이더웨이'로 사명변경(2003. 8. 22일 임시주총)
- KT&G U.S.A는 당사의 미국 현지법인임
- Cosmo Tobacco Co.,LTD는 몽골 합작투자 법인임
- 케이지씨판매(주)는 2003. 9. 18일 (주)한국인삼공사가 100% 현금출자하여 설립한 손자회사임(2003. 11. 1일자로 케이티앤지 계열회사 편입)
- KT&G Turkey는 당사의 터키 현지법인임
- 케이티앤지한빛항료(주)는 신주인수를 통해 2004. 2. 2일 계열회사 편입
- 영진약품공업(주) 주식은 03.10월 ~ 거래소 장내매입 및 2004. 3. 12 제3자 배정방식에 의한 유상증자 참여
 - ※ 2004. 5월 제출일 현재 39,209,428주(지분율 57.04%) 보유
- 영진약품판매(주)는 영진약품공업(주)이 100% 출자한 회사로 2004. 5. 1일 영진약품공업(주)과 함께 당사 계열회사로 편입
- 태아산업(주)는 2004. 3. 24일 구주 인수를 통한 출자로 2004. 5. 1일 계열회사 편입

나. 관계회사 및 자회사의 결산실적

회 사 명 : 한국인삼공사 (주)

고유번호 : -

(단위 : 백만원)

구 분	제 5 기	제 4 기	제 3 기
[유동자산]	244,055	231,530	194,668
· 당좌자산	85,947	100,128	70,685
· 재고자산	158,108	131,402	123,983
[고정자산]	102,547	94,228	88,522
· 투자자산	61,265	50,790	44,577
· 유형자산	40,723	43,120	43,675
· 무형자산	559	318	270
자산총계	346,602	325,758	283,190
[유동부채]	30,752	16,304	25,854
[고정부채]	8,863	18,826	4,408
부채총계	39,615	35,130	29,902
[자본금]	164,929	214,929	214,929
[자본잉여금]	-	-	-
· 자본준비금	-	-	-

구분	제 5 기	제 4 기	제 3 기
· 재평가적립금	-	-	-
[이익잉여금]	142,054	75,699	38,359
[자본조정]	4	-	-
자본총계	306,987	290,628	253,288
매출액	265,343	221,130	174,339
영업이익	86,064	65,791	42,100
경상이익	90,454	57,578	43,113
당기순이익	66,355	37,339	29,406

회 사 명 : 한국인삼홍공유한공사 (주)

고유번호 : -

(단위 : 천HK\$)

구분	제 9 기	제 8 기	제 7 기
[유동자산]	146,342	198,173	366,956
· 당좌자산	2,153	12,843	206,780
· 채고자산	144,189	185,330	160,176
[고정자산]	10,428	9,841	10,352
· 투자자산	10,030	9,775	10,101
· 유형자산	398	66	251
· 무형자산	-	-	-
자산총계	156,770	208,014	377,308
[유동부채]	152,489	226,754	361,996
[고정부채]	-	-	-
부채총계	152,489	226,754	361,996
[자본금]	18,867	18,876	18,867
[자본잉여금]	-	-	-
· 자본준비금	-	-	-
· 재평가적립금	-	-	-
[이익잉여금]	(-)14,586	(-)37,607	(-)3,555
[자본조정]	-	-	-
자본총계	(-)4,281	(-)18,740	15,312
매출액	181,333	77,084	134,357
영업이익	23,527	(-)31,583	(-)5,890
경상이익	23,042	(-)34,026	(-)7,180
당기순이익	23,020	(-)34,051	(-)7,180

회 사 명 : (주)바이더웨이(구,동양마트(주))

고유번호 : -

(단위 : 백만원)

구분	제 14 기	제 13 기	제 12 기
[유동자산]	26,445	19,274	16,636
· 당좌자산	11,511	7,738	11,063
· 재고자산	14,934	11,536	5,573
[고정자산]	140,861	99,294	62,235
· 투자자산	66,238	47,329	32,900
· 유형자산	54,837	40,555	26,103
· 무형자산	19,786	11,410	3,232
자산총계	167,306	118,568	78,871
[유동부채]	86,359	50,640	26,498
[고정부채]	33,250	22,400	13,595
부채총계	119,609	73,040	40,093
[자본금]	46,100	46,100	45,800
[자본잉여금]	-	-	-
· 자본준비금	-	-	-
· 재평가적립금	-	-	-
[이익잉여금]	1,597	(-)572	(-)7,022
[자본조정]	-	-	-
자본총계	47,697	45,528	38,778
매출액	312,993	220,092	139,083
영업이익	2,603	685	1,886
경상이익	3,024	9,052	5,088
당기순이익	2,169	6,032	4,739

회 사 명 : KT&G U.S.A. Inc

고유번호 : -

(단위 : 천불)

구분	제 2 기	제 1 기	제 ×× 기
[유동자산]	388	579	
· 당좌자산	282	445	
· 재고자산	106	134	
[고정자산]	76	43	
· 투자자산	1	1	
· 유형자산	75	42	
· 무형자산	-	-	
자산총계	464	622	
[유동부채]	18	20	
[고정부채]	166	166	
부채총계	184	186	
[자본금]	442	442	
[자본잉여금]	-	-	
· 자본준비금	-	-	
· 재평가적립금	-	-	
[이익잉여금]	(-)162	(-)6	
[자본조정]	-	-	
자본총계	280	436	

구분	제 2 기	제 1 기	제 ×× 기
매출액	3,221	250	
영업이익	(-)368	(-)47	
경상이익	(-)156	(-)6	
당기순이익	(-)156	(-)6	

회 사 명 : Cosmo Tobacco Co.,LTD

고유번호 : -

(단위 : 백만투그럭)

구분	제 2 기	제 1 기	제 ×× 기
[유동자산]	337	598	
· 당좌자산	37	266	
· 재고자산	300	332	
[고정자산]	1,588	1,591	
· 투자자산	6	-	
· 유형자산	1,582	1,591	
· 무형자산	-	-	
자산총계	1,925	2,189	
[유동부채]	442	525	
[고정부채]	-	-	
부채총계	442	525	
[자본금]	2,234	1,792	
[자본잉여금]	-	-	
· 자본준비금	-	-	
· 재평가적립금	-	-	
[이익잉여금]	(-)751	(-)128	
[자본조정]	-	-	
자본총계	1,483	1,664	
매출액	229	50	
영업이익	(-)514	(-)128	
경상이익	(-)624	(-)127	
당기순이익	(-)624	(-)127	

회 사 명 : 케이지씨판매(주)

고유번호 : -

(단위 : 백만원)

구분	제 1 기	제 ×× 기	제 ×× 기
[유동자산]	3,030		
· 당좌자산	2,450		
· 재고자산	580		

구분	제 1 기	제 ×× 기	제 ×× 기
[고정자산]	665		
· 투자자산	510		
· 유형자산	147		
· 무형자산	8		
자산총계	3,695		
[유동부채]	2,414		
[고정부채]	70		
부채총계	2,484		
[자본금]	1,500		
[자본잉여금]	-		
· 자본준비금	-		
· 재평가적립금	-		
[이익잉여금]	(-)289		
[자본조정]	-		
자본총계	1,211		
매출액	2,101		
영업이익	(-)291		
경상이익	(-)289		
당기순이익	(-)289		

※ 제1기(2003. 9. 18)부터 사업시작

회 사 명 : (주)케이티앤지한빛향료

고유번호 : -

(단위 : 백만원)

구분	제 4 기	제 3 기	제 2 기
[유동자산]	5,057	1,632	1,607
· 당좌자산	4,270	1,056	1,100
· 채고자산	787	576	507
[고정자산]	990	1,061	249
· 투자자산	35	60	57
· 유형자산	955	1,001	191
· 무형자산	-	-	1
자산총계	6,046	2,693	1,856
[유동부채]	3,734	962	1,465
[고정부채]	74	669	18
부채총계	3,808	1,631	1,483
[자본금]	550	550	200
[자본잉여금]	-	-	-
· 자본준비금	-	-	-
· 재평가적립금	-	-	-
[이익잉여금]	1,689	512	173
[자본조정]	-	-	-
자본총계	2,239	1,063	373
매출액	3,932	3,496	2,412
영업이익	953	625	183
경상이익	907	509	135
당기순이익	1,177	439	108

※ 외부감사 미수감 자료임

회 사 명 : 영진약품공업(주)

고유번호 : -

(단위 : 백만원)

구 분	제 42 기	제 41 기	제 40 기
[유동자산]	67,528	47,092	45,168
· 당좌자산	55,739	34,217	32,956
· 재고자산	11,789	12,875	12,212
[고정자산]	30,393	30,097	33,030
· 투자자산	8,013	6,913	9,322
· 유형자산	21,984	22,828	22,959
· 무형자산	396	356	749
자산총계	97,921	77,189	78,198
[유동부채]	20,430	14,044	12,210
[고정부채]	67,284	52,816	57,146
부채총계	87,714	66,860	69,356
[자본금]	54,607	54,607	52,582
[자본잉여금]	78,361	78,015	79,340
· 자본준비금	78,361	78,015	79,340
· 재평가적립금	-	-	-
[이익잉여금]	(-)123,407	(-)121,543	(-)122,094
[자본조정]	646	(-)750	(-)986
자본총계	10,207	10,329	8,842
매출액	80,660	83,047	77,503
영업이익	3,866	4,654	6,848
경상이익	(-)1,863	(-)534	571
당기순이익	(-)1,863	550	982

회 사 명 : 영진약품판매(주)

고유번호 : -

(단위 : 백만원)

구 분	제 9 기	제 8 기	제 7 기
[유동자산]	3,908	3,374	3,342
· 당좌자산	3,492	3,294	3,282
· 재고자산	416	80	60
[고정자산]	241	421	710
· 투자자산	112	271	610
· 유형자산	125	145	97
· 무형자산	4	5	3
자산총계	4,149	3,795	4,052

구분	제 9 기	제 8 기	제 7 기
[유동부채]	13,318	11,989	12,180
[고정부채]	1,499	1,455	1,083
부채총계	14,817	13,444	13,263
[자본금]	800	800	800
[자본잉여금]	-	-	-
· 자본준비금	-	-	-
· 재평가적립금	-	-	-
[이익잉여금]	(-)11,468	(-)10,449	(-)10,011
[자본조정]	-	-	-
자본총계	(-)10,668	(-)9,649	(-)9,211
매출액	14,281	15,202	11,036
영업이익	(-)1,175	(-)456	(-)1,052
경상이익	(-)1,019	(-)438	(-)1,119
당기순이익	(-)1,019	(-)438	(-)1,119

회 사 명 : 태아산업(주)

고유번호 : -

(단위 : 백만원)

구분	제 31 기	제 30 기	제 29 기
[유동자산]	2,517	2,341	2,116
· 당좌자산	1,513	1,580	1,300
· 재고자산	1,004	761	816
[고정자산]	4,468	4,185	4,365
· 투자자산	1,400	1,346	1,752
· 유형자산	3,068	2,839	2,613
· 무형자산	-	-	-
자산총계	6,985	6,526	6,481
[유동부채]	1,985	1,946	1,766
[고정부채]	1,743	1,908	2,138
부채총계	3,728	3,854	3,904
[자본금]	750	750	750
[자본잉여금]	-	-	-
· 자본준비금	-	-	-
· 재평가적립금	-	-	-
[이익잉여금]	2,507	1,922	1,827
[자본조정]	-	-	-
자본총계	3,257	2,672	2,577
매출액	10,648	9,059	8,720
영업이익	554	270	150
경상이익	786	342	190
당기순이익	585	224	208

※ 외부감사 미수감 자료임

※ KT&G Turkey는 2003. 12. 4일 법인설립되었으나, 2004. 3. 31일 현재 영업활동을 개시하지 아니함에 따라 결산실적을 기재하지 않음

사 명 : KT&G Turkey

고유번호 : -

(단위 : 백만원)

구분	제 X3 기	제 X2 기	제 X1 기
[유동자산]			
· 당좌자산			
· 채고자산			
[고정자산]			
· 투자자산			
· 유형자산			
· 무형자산			
자산총계			
[유동부채]			
[고정부채]			
부채총계			
[자본금]			
[자본잉여금]			
· 자본준비금			
· 재평가적립금			
[이익잉여금]			
[자본조정]			
자본총계			
매출액			
영업이익			
경상이익			
당기순이익			

3. 타법인출자 현황

[구분 : 관계회사 등에 대한 출자]

(단위 : 천주, 백만원, %)

구분	계정과목	법인명 또는 종목명	기초잔액			증감내역		기말잔액			적요		배당금수익	비고
			수량	지분율	취득원가	수량	취득원가	수량	지분율	취득원가	취득(처분)일자	원인		
지분법내	적용투자주식(비상장)	(주)인삼공사	32,986	100	164,929	-	-	32,986	100	164,929	'99.1.1	현물출자	-	
		(주)바이더웨이	4,026	43.7	26,314	-	-	4,026	43.7	26,314	'00.7.14 ('02.7.16증자참여)	신주인수	-	
		태아산업(주)	0	0	0	150	14,145	150	100	14,145	'04.3.24	구주 전량매입		
지분법적매도가능증권(비상장)	영진향(주)영진향공업	2,405	22.0	6,700	36,804	15,800	39,209	57.0	22,500	'04.3.12	유상증자참여	-		
		한빛향료(주)	0	0	0	1,122	2,799	1,122	50.5	2,799	'04.1.1	신주인수		
지분법외	해외투자주식(비상장)	(K&S) Turkey	9.9	99.0	2,203	-	-	9.9	99.0	2,203	'03.12.4	현지법인설립	당사	현지법인
		(K&S) U.S.A	100	100	584	-	-	100	100	584	'02.10.8	현지법인설립	당사	현지법인
		Cosmo Tobacco Co.,LTD	480	40	2,540	-	-	480	40	2,540	'02.10.24	외국과의합작설립	투자	몽골
합계			40,007		203,270	38,076	32,744	78,083		236,014				

[구분 : 기타의 타법인 출자]

(단위 : 천주, 백만원, %)

구분	계정과목	법인명 또는 종목명	기초잔액			증감내역		기말잔액			적요		배당금수익	비고
			수량	지분율	취득원가	수량	취득원가	수량	지분율	취득원가	취득(처분)일자	원인		
매도가능증권(비상장)	매도가능증권(비상장)	(상장) YTN	8,380	19.95	5,101	-	-	8,380	19.95	5,101	'98.12.26	실권인수	-	
		(비상장) 리온	2,860	17.5	18,866	-	-	2,860	17.5	18,866	'03.1.28	주인수권행사	-	
		(주)넥스젠	100	16.2	2,150	-	-	100	16.2	2,150	'02.11.25	신주인수	-	
		(주)라이프엔자	10	4.9	1,000	-	-	10	4.9	1,000	'03.7.11	신주인수	-	
		(주)이노디스	110	19.6	55	-	-	110	19.6	55	'03.10.1	회사 설립참여	-	
매도가능증권(비상장)	매도가능증권(비상장)	렉산	500	6.56	2,359	-	-	500	6.56	2,359	'03.8.7	신주인수	-	
		합계	12,191		31,781	-	-	12,191		31,781				

VI. 주식에 관한 사항

1. 주식의 분포

가. 최대주주 및 그 특수관계인의 주식소유 현황

[2004년 03월 31일 현재]

(단위 : 주, %)

성명	관계	주식의 종류	소유주식수(지분율)						변동 원인
			기 초		증 가	감 소	분 기 말		
			주식수	지분율	주식수	주식수	주식수	지분율	
중소기업은행	최대주주	보통주	19,510,485	10.93	0	0	19,510,485	10.93	-
곽영균	임원	보통주	5,258	0.00	0	0	5,258	0.00	
민영진	임원	보통주	4,907	0.00	1,805	0	6,712	0.00	
이광열	임원	보통주	4,921	0.00	1,732	0	6,653	0.00	
자사주	출자	보통주	39,987,578	22.41	0	4,334,349	35,653,229	19.98	
계		보통주	59,513,149	33.35	3,537	4,334,349	55,182,337	30.92	
		우선주	-	-	-	-	0	0.00	
		합 계	59,513,149	33.35	3,537	4,334,349	55,182,337	30.92	

최대주주명 : 중소기업은행

특수관계인의 수 :

4명

※ 2004. 3. 18 정기주총 결의로 이광열 이사, 민영진 이사를 선임 상임이사로 선임

[결산이후 변동사항]

- 곽영균 이사는 전임임기 만료 퇴직금으로 04.4.19일 16,065주를 취득하여 제출일 현재 21,323주 보유
- 민영진 이사는 04.4.19일 상여금(518주) 및 비등기이사 임기만료에 따른 퇴직금(3,263주)으로 자사주를 취득하여 제출일 현재 10,493주 보유
- 이광열 이사는 04.4.19일 상여금(519주) 및 비등기이사 임기만료에 따른 퇴직금(3,217주)으로 자사주를 취득하여 제출일 현재 10,389주 보유
- 사외이사중 김기호 이사, 김진현 이사, 김충섭 이사, 소순무 이사, 안석교 이사, 오연천 이사, 이만우 이사는 04.4.19일 상여금으로 자사주 524주를 각각 취득·보유
- 2004년 5월 10일 현재 자사주는 32,282,716주
 - o 결산일 이후 국내 및 해외 교환사채 주식교환으로 3,275,422주 감소
 - o 임원 성과금 및 퇴직금으로 자사주 지급 95,091주(감소)

나. 5%이상 주주의 주식소유 현황

[2003년 12월 31일 현재]

(단위 : 주, %)

순위	성명(명칭)	보통주		우선주		소계	
		주식수	지분율	주식수	지분율	주식수	지분율
1	BANK OF NEW YORK	21,279,251	11.92	0	0	21,279,251	11.92
2	중소기업은행	19,510,485	10.93	0	0	19,510,485	10.93
3	대한투자신탁증권	13,169,432	7.38	0	0	13,169,432	7.38
4	우리사주조합	12,064,271	6.76	0	0	12,064,271	6.76
	합 계	66,023,439	37.00	0	0	66,023,439	37.00

※ BANK OF NEW YORK은 당사 DR 예탁기관으로, 의결권은 각각의 DR 소유자에게 있음

※ 우리사주조합은 2004. 3. 31 현재 11,353,871주(6.36%)

다. 소유자별 분포

2003년 12월 31일 현재

구분	주주수	비율	주식수	비율	비고
정부	0	0.00	0	0.00	
정부관리기업체	9	0.00	5,543,270	3.11	
증권회사	36	0.02	13,416,031	7.52	
보험회사	3	0.00	752,596	0.42	

구분	주주수	비율	주식수	비율	비고
투자신탁회사	119	0.06	4,972,008	2.79	
은행	13	0.01	28,633,044	16.05	
종합금융회사	0	0.00	0	0.00	
상호저축은행	3	0.00	5,000	0.00	
기타법인	132	0.06	35,179,430	19.71	
개인	215,514	99.66	21,976,984	12.32	
외국인	431	0.20	67,964,134	38.09	
합계	216,260	100.00	178,442,497	100.00	

라. 소액주주, 최대주주 및 기타주주 합계

2003년 12월 31일 현재

구분	주주수	비율	주식수	비율	비고
소액주주 합계	216,228	99.99	56,956,813	31.92	
소액주주(법인)	700	0.32	47,047,602	26.37	
소액주주(개인)	215,528	99.66	9,909,211	5.55	
최대주주	1	0.00	19,510,485	10.93	
기타주주 합계	31	0.01	101,975,199	57.15	
기타주주(법인)	27	0.01	89,903,635	50.38	
기타주주(개인)	4	0.00	12,071,564	6.76	
합계	216,260	100.00	178,442,497	100.00	

2. 주식사무

정관상 신주인수권의 내용	<p>①회사의 주주는 신주의 발행에 있어서 그 소유주식의 수에 비례 하여 신주의 인수권을 갖는다. 다만, 우선주식 또는 전환우선주식에 대하여 유상증자의 경우에는 보통주식으로, 무상증자의 경우에는 소유주식과 같은 종류의 주식을 배정한다. 그러나 주주가 신주인수권을 포기 또는 상실하거나 신주배정에서 단주가 발생하는 경우 그 처리방법은 이사회 결의로 정한다.</p> <p>②제1항의 규정에도 불구하고 다음 각호의 경우에는 이사회 결의로 주주이외의 자에게 신주를 배정할 수 있다.</p> <ol style="list-style-type: none"> 1. 공모방식에 의하여 신주를 발행하는 경우 2. 우리사주조합원에게 신주를 배정하는 경우 3. 회사가 신기술의 도입, 재무구조의 개선 등 경영상의 목적을 달성하기 위하여 신주를 발행하는 경우 4. 기타 법령 또는 다른 규정이 있는 경우 <p>③회사가 유상 신주를 발행할 경우에는 동조 제2항제2호에 규정 한 우리사주조합원에게 증권거래법이 정하는 한도내에서 우선적으로 주식을 배정할 수 있다.</p> <p>④회사가 유상증자, 무상증자, 주식배당에 의하여 신주를 발행하는 경우 신주에 대한 이익의 배당에 관하여는 신주를 발행한 때가 속하는 영업년도의 직전영업년도말에 발행된 것으로 본다. 다만, 제43조제3항의 중간배당 기준일 이후에 유상증자, 무상증자 및 주식배당에 의하여 발행된 주식에 대한 중간배당에 관하여는 중간배당 기준일 직후에 발행된 것으로 본다.</p>		
결산일	12월 31일	정기주주총회	결산기종료후 3월내
주주명부폐쇄시기	매결산기최종일의 익일부터 그 결산기에 관한 정기주주총회 종료일까지		
주권의 종류	일주권, 오주권, 일십주권, 오십주권, 일백주권, 오백주권, 일천주권, 일만주권(8종)		

명의개서대리인	주식회사 국민은행 (Tel) 02) 3779 - 8376		
주주의 특전	-	공고게재신문	서울신문

3. 최근 6개월간의 주가 및 주식 거래실적 가. 국내증권시장

(단위 : 원, 주)

종류		2004. 3월	2004. 2월	2004. 1월	2003. 12월	2003. 11월	2003. 10월
기명식 보통주	최 고	28,300	27,650	25,100	22,000	22,850	22,800
	최 저	25,600	24,250	20,850	20,700	21,800	20,750
월간거래량		9,035,696	7,087,923	11,423,838	13,230,142	9,817,548	14,599,862

<결산기 이후>

(단위 : 원, 주)

종류		2004. 4월					
기명식 보통주	최 고	29,800					
	최 저	26,000					
월간거래량		12,062,133					

나. 해외증권시장

[증권거래소명 : 룩셈부르크증권거래소]

(단위 : USD, 주)

종류		2004. 3월	2004. 2월	2004. 1월	2003. 12월	2003. 11월	2003. 10월
DR	최 고	11.90	11.65	10.50	9.30	9.68	9.75
	최 저	10.80	10.50	8.68	8.78	9.13	9.10
월간거래량		4,849,086	8,378,091	5,595,055	5,403,547	4,215,762	3,912,045

<결산기 이후>

[증권거래소명 : 룩셈부르크증권거래소]

(단위 : USD, 주)

종류		2004. 4월					
DR	최 고	12.30					
	최 저	11.13					
월간거래량		9,184,678					

Ⅶ. 임원 및 직원 등에 관한 사항

1. 임원의 현황

(단위 : 주)

직명 (상근여부)	등기임원 여부	성명	생년월일	약력	담당업무	소유주식수		비고
						보통주	우선주	
사장 (상임이사)	등기임원	곽영균	51.1.10	서울대 무역학과 (주)삼미 상무이사 (주)케이티앤지 마케팅본부장	사장	21,323	-	- 중임 - 04.3.18 사장선임
이사 (상임이사)	등기임원	이광열	56.11.14	고려대학교 농학과 한국담배인삼공사 전략정보국장 (주)케이티앤지 해외사업본부장	해외사업 본부장	10,389	-	- 신임 - 04.3.18 선임
이사 (상임이사)	등기임원	민영진	58.8.27	건국대학교 대학원 농학과 한국담배인삼공사 경영전략단장 (주)케이티앤지 남서울본부장	마케팅 본부장	10,493	-	- 신임 - 04.3.18 선임
이사 (사외이사)	등기임원	이만우	54.11.22	조지아대학교 경영대학원 고려대학교 경영학과 교수		524	-	- 중임
이사 (사외이사)	등기임원	오연천	51.2.7	뉴욕대학교 대학원(행정학) 서울대학교 행정대학원 교수		524	-	- 중임
이사 (사외이사)	등기임원	김기호	41.3.23	경북대학교 법학과 (주)쌍용그룹 부회장		524	-	- 중임
이사 (사외이사)	등기임원	안석교	45.12.25	독일 Freiburg대 대학원(경제학) 한양대학교 경제학과 교수		524	-	- 중임
이사 (사외이사)	등기임원	소순무	51.3.23	경희대 대학원(법학) 법무법인 율촌 변호사		524	-	- 중임
이사 (사외이사)	등기임원	김충섭	42.5.15	멜라웨어대(유기화학) 한국화학연구원장		524	-	- 신임
이사 (사외이사)	등기임원	김진현	36.1.2	서울대학교 사회학과 한국무역협회 수석객원연구원		524	-	- 신임
이사 (사외이사)	등기임원	김병균	46.10.22	미국 Vanderbilt 대학원(경제학) 대한투자증권(주) 대표이사 사장		-	-	- 신임 - 04.3.18 선임
이사 (사외이사)	등기임원	이경재	39.1.30	서울대학교 경제학과 동양대학교 초빙교수		-	-	- 신임 - 04.3.18 선임
이사 (사외이사)	등기임원	차선각	42.10.3	장로회신학대학 신학대학원 안산 YMCA 이사장		-	-	- 신임 - 04.3.18 선임
(전임) 사장 (상임이사)	등기임원	곽주영	52.2.15	한국과학기술원 기계공학과 한국담배인삼공사 경영혁신단장 한국담배인삼공사 서울영업본부장 한국담배인삼공사 기획본부장	-	-	-	-04.3.18 임기만료
(전임) 감사위원 (상임이사)	등기임원	조영원	42.10.11	동국대 법학과 법무부 감사관	-	-	-	-04.3.18 임기만료
(전임) 사외이사	등기임원	박종규	35.10.27	서울대 정치학과 (주)KSS해운 회장	-	-	-	-04.3.18 임기만료
(전임) 사외이사	등기임원	유시권	36.3.3	미국 조지워싱턴대(경제학) 동북아경제연구소 소장	-	-	-	-04.3.18 임기만료
(전임) 사외이사	등기임원	유장희	41.2.11	미국 텍사 A&M 대학원(경제학) 이화여대 국제대학원원장	-	-	-	-04.3.18 임기만료
분기보수총액 : 131백만원(상임이사)								
1인당 평균보수액 : 44백만원(상임이사)								

※ 소유주식수는 2004. 5. 10 현재 기준이며, 퇴임 임원의 소유주식수는 기재를 생략

※ 2004. 4. 19일 임원에게 퇴직금 및 상여금으로 자기주식 95,091주 지급
(상임이사 3명 81,132주, 경영임원 3명 8,719주, 사외이사 10명 5,240주)

(단위 : 주)

직명 (상근여부)	등기임원 여부	성명	생년월일	약력	담당업무	소유주식수		비고
						보통주	우선주	
경영임원	미등기임원	양세정	48.12.15	감사실장 재무국장	경영관리 본부장	-	-	
경영임원	미등기임원	김일중	51.9.22	대구지역본부장 서울영업본부장	원료 본부장	-	-	
경영임원	미등기임원	임영현	52.2.3	신탄진창장 마케팅국장	제조 본부장	-	-	
경영임원	미등기임원	김달모	47.3.27	북서울본부장 영업국장	사업개발 본부장	-	-	
경영임원	미등기임원	이영태	54.7.15	경영전략국장 기획조정실장	기획조정 실장	-	-	
경영임원	미등기임원	전상대	56.3.23	사업개발단장 사업개발본부장	원주 제조창장	-	-	
경영임원	미등기임원	김상량	47.7.7	연수원장 대구본부장	경기 본부장	-	-	
고문	미등기임원	서세현	45.5.15	원주제조창장 부사장	고문	-	-	
(전임) 경영임원	미등기임원	이광열	56.11.14	해외사업본부 담배사업국장 해외사업단장	해외사업 본부장	-	-	04.3.18 상임이사로 선임
(전임) 경영임원	미등기임원	민영진	58.8.27	경영전략단장 원료사업단장	남서울 본부장	-	-	04.3.18 상임이사로 선임
(전임) 경영임원	미등기임원	김의술	46.4.8	대구제조창장 신공장건설단장	청주 제조창장	-	-	퇴임
(전임) 경영임원	미등기임원	이일현	46.9.14	영업본부장 제조본부장	전남 본부장	-	-	퇴임
(전임) 경영임원	미등기임원	강순우	48.11.12	경인지역본부장 신탄진제조창장	원주 제조창장	-	-	퇴임
(전임) 경영임원	미등기임원	김창섭	55.12.20	제주본부장 노무관리국장	-	-	-	퇴임

보수총액 : 경영임원 283백만원, 1인당 평균보수액 : 31백만원
고문(1명) 15.6백만원

[타회사 임원 경임사항]

성명	회사명	직책	선임시기
김진현	(주) LG	사외이사	2001. 3
이경재	대구은행	사외이사	2004. 3
강순우	(주)태아산업	대표이사	2004. 3
김창섭	영진약품공업(주)	대표이사	2004. 3

2. 직원의 현황

(2004년 3월 31일 현재)

(단위 : 명, 백만원)

구분	직원수					평균근속년수	분기 급여총액	1인평균 급여액	비고
	관리사무직	생산직	영업직	연구/기타	합계				
남	924	1,368	1,679	203	4,174	18.0	56,349	13.5	
여	119	184	148	11	462	19.3	5,579	12.1	
합계	1,043	1,552	1,827	214	4,636	18.1	61,928	13.3	

※ 신인사제도에 따른 직군분류 조정

3. 노동조합의 현황

구분	관련 내용	비고
가입대상	- 회사 재직사원 중 3급이하 사원 (감사,인사,노무담당 및 1급이상 승용차 운전원, 보직과장, 운동선수,비상계획 담당 및 지정장 제외) - 원료공장 계절사원, LM사원	
가입인원	- 총인원 : 4,966명 ○ 사원 : 4,120명 ○ 계절사원 : 328명 ○ LM사원 : 518명	
상근인원	- 본부노조 9명	
소속된 연합단체	- 한국노동조합총연맹	
기 타	- 기구 ○ 본부조직 ·위원장, 사무처장 ·총무국외 12국, 조직부외 16부 ○ 지부조직(25개 지부) ·창 지 부 : 신탄진창지부외 4지부 ·영업지부 : 서울지부외 13지부 ·원료공장 : 김천원료지부외 1 ·기타지부 : 본사지부외 2지부 ○ 직할지부 : 배송직능지부 ○ 직할분회 : 김천공장직할외 1	

VIII. 이해관계자와의 거래내용

1. 최대주주등과의 거래내용

가. 가지급금 및 대여금(유가증권 대여 포함)내역

(단위 :)

구분	성명 (법인명)	관계	가지급금·대여금 내역									미수 이자	비고
			계정 과목	조 건			변 동 내 역						
				발생일	약정 기간	이율	기초	증감		기말			
국내		해당	사항	없음									
해외													
합 계													

나. 담보제공 내역

(단위 :)

성명(법인명)	관계	담 보 제 공 내 역								비 고
		채권자	담보물	담보기간	담보순위 및 한도	거 래 내 역				
						기 초	증 가	감 소	분기말	
	해당	사항	없음							
합 계										

다. 채무보증 내역

(단위 :)

구분	성명 (법인명)	관계	채 무 보 증 내 역							비 고
			채권자	채무내용	보증기간	거 래 내 역				
						기 초	증 가	감 소	분기말	
국내		해당	사항	없음						
해외										
합 계										

라. 출자내역

(단위 :)

성명(법인명)	관계	출 자 내 역							비 고
		계정과목	액면금액	거 래 내 역				처분손익	
				기 초	증 가	감 소	분기말		
합 계									

마. 유가증권 매수 또는 매도 내역

(단위 : 백만원)

성명(법인명)	관계	유 가 증 권 매 수 또는 매 도 내 역							비 고	
		종류	계정과목	발행인	액면금액	금 액				매매손익
						매수	매도	누계		
한국인상공	세열회	한국인상공	유가증권	주식	50,000	-	50,000	50,000	-	
합 계						-	50,000	50,000		

※ 한국인상공사의 유상감자 추진 과정에 있어 당사의 출자금중 일부 환수한 내용임

바. 부동산 매매(임대차 포함)내역

(1) 부동산 매매 내역

(단위 : m², 천원)

성명(법인명)	관계	부동산 매매내역								비고
		종류	계정과목	소재지	수량(면적)	금액			매매손익	
						매수	매도	누계		
한국인상공	제철회사	토지		경기	3,431	-	502,500	502,500	462,399	
		건물		안성시 가현동	703					
합계						-	502,500	502,500	462,399	

※ 매매손익은 매도가액에서 장부가액을 차감한 금액

(2) 부동산 임대차 내역

(단위 : m², 천원)

성명	관계	부동산 임대차내역									비고	
		종류	계정과목	소재지	수량(면적등)				임대차내용			
					임대		임차		기간	보증금		임대(차)료
					증	감	증	감				
한국인상공	제철회사	건물	임대료 수입	대구시 중구 수창동	261				04.2.1-05.1.31	-	13,500	
		토지				115						
		건물		전주시 완산구 태평동	245				04.2.1-05.1.31	-	6,700	
		토지				-						
		건물		서울시 강동구 길동	530				04.3.10-06.3.9	430,000	-	
		토지				12						
		건물		대전시 서구 둔산동	2,604				04.4.1-06.3.31	42,240	155,000	
합계									472,240	175,200		

사. 장기공급계약 등의 내역

(단위 :)

성명	관계	거래내용				비고
		종류	기간	물품·서비스명	금액	
	해당	사항	없음			
합계						

아. 영업 양수·도 내역

성명(법인명)	관계	양수·도 내역					비고
		목적물	양수·도 목적	양수·도 일자	금액		
					양수가액	양도가액	
	해당	사항	없음				
합계							

2. 주주(최대주주등 제외) · 임원 · 직원 및 기타 이해관계자와의 거래내용

(단위 : 백만원)

성명 (법인명)	관계	가치급금·대여금 내역										미수 이자	비고
		계정 과목	조 건				변 동 내 역						
			발생일	약정 기간	이율		기초	증감		기말			
대여	조달	증가			감소								
인삼 협동조합	원료생산자단체	단기대여금	97.12.21	07.12.21	1.5%	-	3,400	-	-	3,400	46		
		장기대여금					7,800	-	-	7,800			
		소계					11,200	-	-	11,200			
연초생산지	원료생산자단체	장기대여금	01.11.20	07.11.20	0.7%	-	110,000	-	-	110,000	278		
합 계							121,200	-	-	121,200	324		

* 연초생산지 조합 대여금의 최초 발생은 '92. 11. 20(이율 1.5%), 2001년 변경

※ 참고사항

(단위 : 백만원)

성 명 (법인명)	관 계	가치급금·대여금 내역					미수 이자	비 고
		계정과목	거래내역					
			기초	증가	감소	기말		
직원	종업원	단기대여금	27,663	-	-	27,663	주책, 학 자금, 우리사주매 입자금 등	
		장기대여금	119,624	4,693	15,979	108,338		
		계	147,287	4,693	15,979	136,001		19

- 나. 담보제공내역 : 해당사항없음
- 다. 채무보증내역 : 해당사항없음
- 라. 출자내역 : 해당사항없음
- 마. 유가증권 매수 또는 매도 내역 : 해당사항없음
- 바. 부동산매매(임대차)내역 : 해당사항없음
- 사. 장기공급계약등의 내역 : 해당사항없음
- 아. 영업 양수·도 내역 : 해당사항 없음

IX. 기타 필요한 사항

1. 주요경영사항 신고내용 및 그 진행상황

가. 규정 제6장 제2절(주요경영사항의신고)의 규정에 의한 신고사항

신고일자	제 목	신 고 내 용	비고
2004.1.7	자기주식취득 신탁계약등 연장 결의	<ul style="list-style-type: none"> - 계약의 명칭 : 특정금전신탁계약(자사주 펀드) - 체결목적 : 자기주식의 가격안정을 위한 만기연장 - 체결금액 <ul style="list-style-type: none"> ·연장전 체결금액 : 2,000억원 ·연장금액 : 2,000억원 - 계약체결상대방 : 외환은행, 하나은행 - 최초 계약체결일 : 2000. 1. 24 - 연장기간 : 2004. 1. 25 ~ 2007. 1. 24 - 연장계약체결(예정)일자 : 2004. 1. 7 - 연장전 신탁계약등 체결현황 <ul style="list-style-type: none"> ·계약상대방 : 외환은행(1천억원), 하나은행(1천억원) ·계약금액 : 2,000억원 	
2004.1.12	교환청구권 행사	<ul style="list-style-type: none"> - 사채의 명칭 : 제1회 무보증교환사채(국내) - 청구일자 : 2003. 12. 19 ~ 2004. 1. 12 - 청구금액 : 35,911,710,000원 - 교환주식수(자사주로 교환된 주식수) : 2,015,232주 - 교환가격 : 17,820원 - 누적 교환청구주식수 : 20,365,373주 - 당해공시일현재 미교환금액 : 131,869,349,600원 	
2004.1.26	최근사업연도대비 매출액의 100분의50이상 증가사실	<ul style="list-style-type: none"> - 매출액 증가금액 : 371,958백만원 ·매출액 증가율 : 20.6% ·당기(제17기 사업연도) : 2,178,876백만원 ·전기(제16기 사업연도) : 1,806,918백만원 - 증가의 원인 <ul style="list-style-type: none"> ·고가담배 매출 증가 ·제조담배 해외수출 증가 	
2004.1.26	최근사업연도대비 경상이익의 100분의150이상 증가사실	<ul style="list-style-type: none"> - 경상이익 증가금액 : 147,019백만원 ·경상이익 증가율 : 29.8% ·당기(제17기 사업연도) : 640,620백만원 ·전기(제16기 사업연도) : 493,601백만원 - 증가의 원인 : 담배 매출의 증가 등 	
2004.1.26	최근사업연도대비 당기순이익의 100분의150이상 증가사실	<ul style="list-style-type: none"> - 당기순이익 증가금액 : 118,553백만원 ·경상이익 증가율 : 34.1% ·당기(제17기 사업연도) : 465,997백만원 ·전기(제16기 사업연도) : 347,444백만원 - 증가의 원인 : 담배 매출의 증가 등 	
2004.1.27	최대주주등과의 부동산매도	<p><계열회사인 (주)한국인삼공사와의 부동산 매도></p> <ul style="list-style-type: none"> - 부동산매도 내역 <ul style="list-style-type: none"> ·거래목적물 : 토지(3,431.00㎡), 건물(703.49㎡) ·소재지 : 경기도 안성시 가현동 141 - 거래의 목적 : 무수익 부동산의 처분 - 결정일 : 2004. 1. 27 - 기타 <ul style="list-style-type: none"> ·상기 결정일은 당사 경영위원회의 결의일임 ·거래는 수익계약에 의하며, 거래금액은 향후 감정평가법인의 평가금액을 기준으로 결정됨 ·추후 계약 체결시 별도 공시할 예정임 	
2004.1.30	최대주주등과의부동산	<p><계열회사인 (주)한국인삼공사와의 부동산 임대></p> <ul style="list-style-type: none"> - 임대목적물 : 건물(261.20㎡), 토지(115.00㎡) - 소재지 : 대구시 중구 수창동 1 	

		<ul style="list-style-type: none"> - 임대기간 : 2004. 2. 1 ~ 2005. 1. 31 - 임대료 : 13,500,000원 	
2004.1.30	최대주주등과의부동산	<ul style="list-style-type: none"> - 계열회사인 (주)한국인삼공사와의 부동산 임대> - 임대목적물 : 건물(244.95㎡) - 소재지 : 전주시 완산구 태평동 25 - 임대기간 : 2004. 2. 1 ~ 2005. 1. 31 - 임대료 : 6,700,000원 	
2004.2.3	계열회사의 추가	<ul style="list-style-type: none"> - 대상계열회사 ·회사명 : 한빛향료(주) (대표이사 : 김종대) ·자본금 : 1,110,000,000원 ·총자산 : 6,109,982,382원 ·주요사업 : 향료, 식품첨가물 제조 및 도매 - 취득금액 : 2,799,390,000원 ·취득주식수 : 1,122,000주 ·취득후 출자비율 : 50.5% - 계열그룹명 : 케이티앤지 - 계열회사수 : 변경전 2개사 → 변경후 3개사 - 계열회사 자산총계 ·변경전 : 329,663백만원 ·변경후 : 335,773백만원 - 추가사유 : 공정거래위원회로부터 기업집단 편입 통보 - 변경일 : 2004. 2. 2 	
2004.2.11	자기주식처분 결의	<ul style="list-style-type: none"> - 처분목적 : 주식회사 케이티앤지 사내근로복지기금에 출연 - 처분주식의 종류와 수 : 기명식 보통주 800,000주 - 처분방법 : 장외 출연 - 처분가격 : 24,250원 - 처분금액 : 19,400,000,000원 - 처분기간 : 2004. 2. 12 ~ 2004. 2. 12 - 기타 : 처분가격 및 처분금액은 이사회결의일 전일종가 기준으로 기재하였으며, 실제 처분가격 및 처분금액은 처분일 현재 종가에 따라 변경될 수 있음 	
2004.2.11	현금배당 결의	<ul style="list-style-type: none"> - 배당총액 : 221,527,870,400원 - 주당배당금 : 대주주 1,600원, 소액주주 1,600원 - 시가배당율 : 7.32% - 배당기준일 : 2003. 12. 31 - 연간배당금 내역 ·1주당 연간배당금 : 1,600원(증감율 14.3%) ·배당금 총액 : 221,527,870,400원 (발행주식총수 : 178,442,497주) ·배당성향 : 48.19% ·시가배당율(중간배당 포함) : 7.32% 	
2004.2.11	최근사업연도대비 경상이익의 100분의15이상 증가사실 ※ 관련공시일 : 2004. 1.26	<ul style="list-style-type: none"> - 정정사유 : 외부감사결과에 따른 정정 - 정정사항 <정정 전> o 경상이익 증가금액 : 147,019백만원 ·경상이익 증가율 : 29.8% ·당기(제17기) : 640,620백만원 ·전기(제16기) : 493,601백만원 o 기타 : 상기자료는 외부감사인의 감사를 받지 않은 자료이며, 외부감사인의 감사결과 변동될 수 있음 <정정 후> o 경상이익 증가금액 : 150,355백만원 ·경상이익 증가율 : 30.5% ·당기(제17기) : 643,956백만원 	정정공시

		<ul style="list-style-type: none"> ·전기(제16기) : 493,601백만원 ○ 기타 : 상기자료는 외부감사인의 감사결과에 따라 확정된 자료임 ※ 기타공시첨부서류(요약 손익계산서) 별도 정정 	
2004.2.11	최근사업연도대비 당기순이익의 100분의15이상 증가사실 ※ 관련공시일 : 2004. 1. 26	<ul style="list-style-type: none"> - 정정사유 : 외부감사결과에 따른 정정 - 정정사항 <정정 전> ○ 당기순이익 증가금액 : 118,553백만원 ·당기순이익 증가율 : 34.1% ·당기(제17기) : 465,997백만원 ·전기(제16기) : 347,444백만원 ○ 기타 : 상기자료는 외부감사인의 감사를 받지 않은 자료이며, 외부감사인의 감사결과 변동될 수 있음 <정정 후> ○ 당기순이익 증가금액 : 112,257백만원 ·당기순이익 증가율 : 32.3% ·당기(제17기) : 459,701백만원 ·전기(제16기) : 347,444백만원 ○ 기타 : 상기자료는 외부감사인의 감사결과에 따라 확정된 자료임 ※ 기타공시첨부서류(요약 손익계산서) 별도 정정 	정정공시
2004.2.18	해외주식예탁증서 원주청구권 행사	<ul style="list-style-type: none"> - 기간 : 2003. 12. 8 ~ 2004. 2. 18 - 원주청구수량 : 3,643,880DR(교부할 원주수 : 1,821,940주) - 당해공시일현재 DR잔량 : 20,441,485주 	
2004.2.26	교환청구권 행사	<ul style="list-style-type: none"> - 사채의 명칭 ·제1회 무보증교환사채(국내) ·제1회 무보증교환사채(해외) - 청구일자 : 2004. 1. 13 ~ 2004. 2. 26 - 청구금액 ·국내 교환사채 : 25,737,800,000원 ·해외 교환사채 : 9,104,100,400원 - 교환주식수(자사주로 교환된 주식수) ·국내 교환사채 : 1,444,281주 ·해외 교환사채 : 435,894주 - 교환가액 ·국내 교환사채 : 17,820원 ·해외 교환사채 : 20,886원 - 누적 교환청구주식수 ·국내 교환사채 : 21,809,654주 ·해외 교환사채 : 435,894주 - 당해공시일현재 미교환금액 ·국내 교환사채 : 106,131,549,600원 ·해외 교환사채 : 308,362,551,600원 	
2004.2.27	주총소집에 관한 이사회결의	<ul style="list-style-type: none"> - 이사회 결의일 : 2004. 2. 27 - 이사회 소집경위 : 제17기 정기주주총회 소집 및 회의목적사항 결정 - 주총예정일시 : 2004. 3. 18 오전10시 - 주총예정장소 : 대전광역시 대덕구 평촌동 203-3번지 (주)케이티앤지 인력개발원 대강당 - 의안 및 주요내용 <보고사항> 1) 감사보고 2) 영업보고 3) 이익에 의한 주식소각 보고 <부의안건> 1) 제1호 : 제17기 대차대조표, 손익계산서 및 이익잉여금처분계산서 승인의 건 	

		<p>2) 제2호 : 정관 일부 변경의 건 3) 제3호 : 사장 선임의 건 4) 제4호 : 상임이사 선임의 건(2명) 5) 제5호 : 사외이사 선임의 건(1명) 6) 제6호 : 감사위원회 위원인 사외이사 선임의 건(5명) 7) 제7호 : 이사 보수한도 승인의 건 8) 제8호 : 상임이사의 퇴직금지규정 변경의 건 9) 제9호 : 경영임원의 퇴직금지규정 변경의 건 - 결의내용 : 원안대로 결의</p>	
2004.2.27	자기주식처분 결의	<p>- 처분목적 : 임원상여금을 자기주식으로 지급하고자 함 - 처분주식의 종류와 수 : 기명식 보통주 12,756주 - 처분방법 : 장외 거래 - 처분가격 : 27,050원 - 처분금액 : 345,049,800원 - 처분기간 : 2004. 3. 2 ~ 2004. 3. 2 - 기타 : 처분가격 및 처분금액은 이사회결의일 전일종가 기준으로 기재하였으며, 실제 처분가격 및 처분금액은 처분일 현재 종가에 따라 변경될 수 있음</p>	
2004.2.27	최대주주등과의유가증권매매	<p>·매매명(법인명) : (주)한국인삼공사 ·회사와의 관계 : 계열회사 - 유가증권매도 내역 ·거래목적물 : (주)한국인삼공사의 주식 ·거래금액 : 50,000백만원 ·거래상대방 누계금액 : 50,000백만원 - 거래의 목적 : (주)한국인삼공사 자본구조의 효율화 도모 - 공정거래법 해당여부 : 예(해당) - 기타 ·상기내용은 (주)한국인삼공사의 유상감자 추진에 관한 상호 협의하에서 (주)한국인삼공사에 대한 당사의 출자금중 일부(총 1,649억원중 500억원)를 환수하기로 결정한 사항임 ·유상감자 주식수는 10,000,000주임 ·주금환수후 (주)한국인삼공사에 대한 출자 주식수는 22,985,851주이며, 지분율은 100%로 변동사항 없음</p>	
2004.2.27	최대주주등과의 부동산 매도 ※ 관련공시일 : 2004. 1. 27	<p>- 정정사유 : 계약체결로 인한 거래금액 확정 - 정정사항 <정정 전> o 부동산매도 내역 ·매매일자 : - ·거래금액 : - ·거래상대방 누계금액 : - ·거래손익 : - o 기타 ·상기 결정일은 당사 경영위원회의 결의일임 ·거래는 수의계약에 의하며, 거래금액은 향후 감정평가법인의 평가금액을 기준으로 결정됨 ·추후 계약 체결시 별도 공시할 예정임 <정정 후> o 부동산매도 내역 ·매매일자 : 2004. 2. 27 ·거래금액 : 502,500,000원 ·거래상대방 누계금액 : 502,500,000원 ·거래손익 : 462,399,080원 o 기타 ·상기 결정일은 당사 경영위원회의 결의일임 ·거래는 수의계약에 의하며, 거래금액은 감정평가법인의 평가금액을</p>	정정공시

		<p>기준으로 결정함</p> <ul style="list-style-type: none"> ·2004. 2. 27 계약체결 ·거래손익은 매도가액에서 장부가액을 차감한 금액임 	
2004.3.3	최대주주등과의부동산	<p>연세열회사인 (주)한국인삼공사와의 부동산 임대></p> <ul style="list-style-type: none"> - 임대목적물 : 건물(530.23㎡), 토지(11.50㎡) - 소재지 : 서울시 강동구 길동 335-5 - 임대기간 : 2004. 3. 1 ~ 2006. 3. 9 - 보증금 : 430,000,000원 	
2004.3.4	감사보고서 제출	<ul style="list-style-type: none"> - 외부감사인명 : 삼정회계법인 - 감사대상기간 : 2003. 1. 1 ~ 2003. 12. 31 - 감사보고서 수령일 : 2004. 3. 4 - 감사의견 ·당해 사업연도 : 적정 ·직전 사업연도 : 적정 - 자본금 잠식 여부 ·당해 사업연도 : 해당사항 없음 ·직전 사업연도 : 해당사항 없음 	
2004.3.18	정기주주총회결의사항	<ul style="list-style-type: none"> o 재무제표 승인 : 제17기 대차대조표, 손익계산서 및 이익잉여금처분계산서(원안의결) - 외부감사인 감사의견 : 적정 o 배당내역(현금배당) - 주당배당금 : 1,600원 - 배당총액 : 221,527,870,400원 - 시가배당율 : 7.32% - 배당성향 : 48.19% o 임원현황 - 임원선임 ·사장 : 곽영균 ·상임이사 : 이광열, 민영진 ·사외이사 : 차선각 ·감사위원회 위원이 되는 사외이사 : 김진현, 이만우, 소순무, 김병균, 이경재 - 사외이사 : 총 이사 13명중 10명(76.9%) - 감사위원회 : 사외이사 5명, 상근이사 0명 o 기타 결의내용 - 정관 일부 변경의 건(원안의결) - 사장 선임의 건(원안의결) - 상임이사 선임의 건(원안의결) - 사외이사 선임의 건(원안의결) - 감사위원회 위원이되는 사외이사 선임의 건(원안의결) - 이사 보수한도 승인의 건(원안의결) - 상임이사의 퇴직금지급규정 변경의 건(원안의결) - 경영임원의퇴직금지급규정 변경의 건(원안의결) 	
2004.3.18	사외이사 선임결의	<ul style="list-style-type: none"> - 차선각(신임) - 임기 : 2004년도 정기주총일 익일-2005년도 정기주총일 - 주총결의일 : 2004. 3. 18 	
2004.3.18	사외이사 선임결의	<ul style="list-style-type: none"> - 이만우(재선임) - 임기 : 2004년도 정기주총일 익일-2006년도 정기주총일 - 주총결의일 : 2004.3.18 	
2004.3.18	사외이사 선임결의	<ul style="list-style-type: none"> - 소순무(재선임) - 임기 : 2004년도 정기주총일 익일-2006년도 정기주총일 - 주총결의일 : 2004.3.18 	
2004.3.18	사외이사 선임결의	<ul style="list-style-type: none"> - 김병균(신임) - 임기 : 2004년도 정기주총일 익일-2006년도 정기주총일 - 주총결의일 : 2004.3.18 	

2004.3.18	사외이사 선임결의	- 이경재(신임) - 임기 : 2004년도 정기주총일 익일-2005년도 정기주총일 - 주총결의일 : 2004.3.18	
2004.3.18	감사위원회 위원 선임	- 김진현(신임) - 임기 : 2004년도 정기주총일 익일-2006년도 정기주총일 - 주총결의일 : 2004. 3. 18	
2004.3.18	감사위원회 위원 선임	- 이만우(재선임) - 임기 : 2004년도 정기주총일 익일-2006년도 정기주총일 - 주총결의일 : 2004. 3. 18	
2004.3.18	감사위원회 위원 선임	- 소순무(재선임) - 임기 : 2004년도 정기주총일 익일-2006년도 정기주총일 - 주총결의일 : 2004. 3. 18	
2004.3.18	감사위원회 위원 선임	- 김병균(신임) - 임기 : 2004년도 정기주총일 익일-2006년도 정기주총일 - 주총결의일 : 2004. 3. 18	
2004.3.18	감사위원회 위원 선임	- 이경재(신임) - 임기 : 2004년도 정기주총일 익일-2005년도 정기주총일 - 주총결의일 : 2004. 3. 18	
2004.3.31	최대주주등과의 부동산 임대	- 계약회사인 (주)한국인삼공사와의 부동산 임대> - 임대목적물 : 건물(2,603.79㎡) - 소재지 : 대전광역시 서구 둔산동 926,927 - 임대기간 : 2004. 4. 1 ~ 2006. 3. 31 - 보증금 : 42,240,000원 - 임대료 : 155,000,000원	

[결산일 이후 공시사항]

신고일자	제 목	신 고 내 용	비고
2004.4.2	해외주식예탁증서 원주청구권 행사	- 기간 : 2004. 2. 19 ~ 2004. 3. 31 - 원주청구수량 : 3,669,494DR(교부할 원주수 : 1,834,747주) - 당해공시일현재 DR잔량 : 18,641,800주	
2004.4.16	자기주식처분 결의	- 처분목적 : 임원의 상여금 및 퇴직금을 자기주식으로 지급하고자 함 - 처분주식의 종류와 수 : 기명식 보통주 95,091주 - 처분방법 : 장외 거래 - 처분가격 : 26,250원 - 처분금액 : 2,496,138,750원 - 처분기간 : 2004. 4. 19 ~ 2004. 4. 19 - 기타 : 처분가격 및 처분금액은 이사회결의일 전일(2004.4.14)종가 기준으로 기재하였으며, 실제 처분가격 및 처분금액은 처분일 현재 종가에 따라 변경될 수 있음	
2004.4.27	해외주식예탁증서 원주청구권 행사	- 기간 : 2004. 3. 1 ~ 2004. 4. 27 - 원주청구수량 : 3,602,802DR(교부할 원주수 : 1,801,401주) - 당해공시일현재 DR잔량 : 16,904,278주	
2004.4.30	교환청구권 행사	- 사채의 명칭 ·제1회 무보증교환사채(국내) ·제1회 무보증교환사채(해외) - 청구일자 : 2004. 2. 27 ~ 2004. 4. 30 - 청구금액 ·국내 교환사채 : 17,374,240,000원 ·해외 교환사채 : 18,530,700,000원 - 교환주식수(자사주로 교환된 주식수) ·국내 교환사채 : 974,970주 ·해외 교환사채 : 887,228주 - 교환가격	

		<ul style="list-style-type: none"> ·국내 교환사채 : 17,820원 ·해외 교환사채 : 20,886원 - 누적 교환청구주식수 ·국내 교환사채 : 22,784,624주 ·해외 교환사채 : 1,323,122주 - 당해공시일현재 미교환금액 ·국내 교환사채 : 88,757,309,600원 ·해외 교환사채 : 289,831,851,600원 	
2004.5.3	계열회사의 추가	<ul style="list-style-type: none"> - 대상계열회사 ·회사명 : 영진약품공업(주) (대표이사 : 김창섭) ·자본금 : 34,371,321,000원 ·총자산 : 80,764,242,912원 ·주요사업 : 의약품 제조업 - 취득금액 : 23,900,000,000원 ·취득주식수 : 39,209,428주 ·취득후 출자비율 : 57.04% - 계열그룹명 : 케이티앤지 - 계열회사수 : 변경전 3개사 → 변경후 4개사 - 계열회사 자산총계 ·변경전 : 356,344,278,500원 ·변경후 : 437,108,521,412원 - 추가사유 : 공정거래위원회로부터 기업집단 편입 통보 - 변경일 : 2004. 5. 1 	
2004.5.3	계열회사의 추가	<ul style="list-style-type: none"> - 대상계열회사 ·회사명 : 영진약품판매(주) (대표이사 : 원응호) ·자본금 : 800,000,000원 ·총자산 : 4,149,145,309원 ·주요사업 : 의약품 판매업 - 계열그룹명 : 케이티앤지 - 계열회사수 : 변경전 4개사 → 변경후 5개사 - 계열회사 자산총계 ·변경전 : 437,108,521,412원 ·변경후 : 441,257,666,721원 - 추가사유 : 공정거래위원회로부터 기업집단 편입 통보 - 변경일 : 2004. 5. 1 - 기타 : 상기 영진약품판매(주)는 영진약품공업(주)이 100% 출자한 회사로 2004. 5. 1일 영진약품공업(주)과 함께 당사 계열회사로 편입됨 	
2004.5.3	계열회사의 추가	<ul style="list-style-type: none"> - 대상계열회사 ·회사명 : 태아산업(주) (대표이사 : 강순우) ·자본금 : 750,000,000원 ·총자산 : 6,985,059,980원 ·주요사업 : 판상업 제조업 - 취득금액 : 14,145,000,000원 ·취득주식수 : 150,000주 ·취득후 출자비율 : 100.0% - 계열그룹명 : 케이티앤지 - 계열회사수 : 변경전 5개사 → 변경후 6개사 - 계열회사 자산총계 ·변경전 : 441,257,666,721원 ·변경후 : 448,242,726,701원 - 추가사유 : 공정거래위원회로부터 기업집단 편입 통보 - 변경일 : 2004. 5. 1 	
2004.5.11	교환청구권 행사	<ul style="list-style-type: none"> - 사채의 명칭 ·제1회 무보증교환사채(국내) ·제1회 무보증교환사채(해외) 	

		<ul style="list-style-type: none"> - 청구일자 : 2004. 5. 3 ~ 2004. 5. 10 - 청구금액 <ul style="list-style-type: none"> ·국내 교환사채 : 28,922,750,000원 ·해외 교환사채 : 11,157,432,000원 - 교환주식수(자사주로 교환된 주식수) <ul style="list-style-type: none"> ·국내 교환사채 : 1,623,046주 ·해외 교환사채 : 534,204주 - 교환가격 <ul style="list-style-type: none"> ·국내 교환사채 : 17,820원 ·해외 교환사채 : 20,886원 - 누적 교환청구주식수 <ul style="list-style-type: none"> ·국내 교환사채 : 24,407,670주 ·해외 교환사채 : 1,857,326주 - 당해공시일현재 미교환금액 <ul style="list-style-type: none"> ·국내 교환사채 : 59,834,559,600원 ·해외 교환사채 : 278,674,419,600원 	
--	--	---	--

나. 상장법인공시규정에 의한 공시사항

(1) 수시공시사항

신고일자	제 목	신 고 내 용	비 고
2004.1.7	자기주식취득 신탁계약등 연장 결의	가. 규정 제6장 제2절의 규정에 의한 신고내용과 동일	
2004.1.12	교환청구권 행사	가. 규정 제6장 제2절의 규정에 의한 신고내용과 동일	
2004.1.26	최근사업연도대비 매출액의 100분의5이상 증가사실	가. 규정 제6장 제2절의 규정에 의한 신고내용과 동일	
2004.1.26	최근사업연도대비 경상이익의 100분의15이상 증가사실	가. 규정 제6장 제2절의 규정에 의한 신고내용과 동일	
2004.1.26	최근사업연도대비 당기순이익의 100분의15이상 증가사실	가. 규정 제6장 제2절의 규정에 의한 신고내용과 동일	
2004.1.27	최대주주등과의 부동산매도	가. 규정 제6장 제2절의 규정에 의한 신고내용과 동일	
2004.1.30	최대주주등과의부동산임대	가. 규정 제6장 제2절의 규정에 의한 신고내용과 동일	
2004.1.30	최대주주등과의부동산임대	가. 규정 제6장 제2절의 규정에 의한 신고내용과 동일	
2004.2.3	계열회사의 추가	가. 규정 제6장 제2절의 규정에 의한 신고내용과 동일	
2004.2.9	기업설명회 신고공시	<ul style="list-style-type: none"> - 일시 : 2004. 2. 11 11:30~ - 장소 : 서울 여의도 63빌딩 별관3층 코스모스홀 - 대상자 : 증권사 애널리스트, 펀드매니저, 기자 등 - 실시목적 : 2003년 경영실적 등 설명 	
2004.2.9	기업설명회 신고공시	<ul style="list-style-type: none"> - 기간 : 2004. 2. 12 ~ 2004. 2. 17 - 장소 : 일본, 홍콩, 싱가포르 - 대상자 : 해외투자자 - 실시목적 : 해외투자자 대상 2003년 경영실적 등 설명 	
2004.2.11	자기주식처분 결의	가. 규정 제6장 제2절의 규정에 의한 신고내용과 동일	
2004.2.11	현금배당 결의	가. 규정 제6장 제2절의 규정에 의한 신고내용과 동일	
2004.2.11	최근사업연도대비 경상이익의 100분의15이상 증가사실 ※ 관련공시일 : 2004. 1.26	가. 규정 제6장 제2절의 규정에 의한 신고내용과 동일	정정공시
2004.2.11	최근사업연도대비 당기순이익의 100분의15이상 증가사실	가. 규정 제6장 제2절의 규정에 의한 신고내용과 동일	정정공시

	※ 관련공시일 : 2004. 1. 26		
2004.2.18	해외주식예탁증서 원주청구권 행사	가. 규정 제6장 제2절의 규정에 의한 신고내용과 동일	
2004.2.26	교환청구권 행사	가. 규정 제6장 제2절의 규정에 의한 신고내용과 동일	
2004.2.27	주총소집에 관한 이사회결의	가. 규정 제6장 제2절의 규정에 의한 신고내용과 동일	
2004.2.27	자기주식처분 결의	가. 규정 제6장 제2절의 규정에 의한 신고내용과 동일	
2004.2.27	최대주주등과의유가증권매	가. 규정 제6장 제2절의 규정에 의한 신고내용과 동일	
2004.2.27	최대주주등과의 부동산 매도 ※ 관련공시일 : 2004. 1. 27	가. 규정 제6장 제2절의 규정에 의한 신고내용과 동일	정정공시
2004.3.3	최대주주등과의부동산임대	가. 규정 제6장 제2절의 규정에 의한 신고내용과 동일	
2004.3.4	감사보고서 제출	가. 규정 제6장 제2절의 규정에 의한 신고내용과 동일	
2004.3.18	정기주주총회결의사항	가. 규정 제6장 제2절의 규정에 의한 신고내용과 동일	
2004.3.18	사외이사 선임결의	가. 규정 제6장 제2절의 규정에 의한 신고내용과 동일	
2004.3.18	사외이사 선임결의	가. 규정 제6장 제2절의 규정에 의한 신고내용과 동일	
2004.3.18	사외이사 선임결의	가. 규정 제6장 제2절의 규정에 의한 신고내용과 동일	
2004.3.18	사외이사 선임결의	가. 규정 제6장 제2절의 규정에 의한 신고내용과 동일	
2004.3.18	사외이사 선임결의	가. 규정 제6장 제2절의 규정에 의한 신고내용과 동일	
2004.3.18	감사위원회 위원 선임	가. 규정 제6장 제2절의 규정에 의한 신고내용과 동일	
2004.3.18	감사위원회 위원 선임	가. 규정 제6장 제2절의 규정에 의한 신고내용과 동일	
2004.3.18	감사위원회 위원 선임	가. 규정 제6장 제2절의 규정에 의한 신고내용과 동일	
2004.3.18	감사위원회 위원 선임	가. 규정 제6장 제2절의 규정에 의한 신고내용과 동일	
2004.3.18	감사위원회 위원 선임	가. 규정 제6장 제2절의 규정에 의한 신고내용과 동일	
2004.3.31	최대주주등과의부동산임대	가. 규정 제6장 제2절의 규정에 의한 신고내용과 동일	

[결산일 이후 공시사항]

신고일자	제 목	신 고 내 용	비 고
2004.4.2	해외주식예탁증서 원주청구권 행사	가. 규정 제6장 제2절의 규정에 의한 신고내용과 동일	
2004.4.16	자기주식처분 결의	가. 규정 제6장 제2절의 규정에 의한 신고내용과 동일	
2004.4.26	기업설명회 신고공시	- 일시 : 2004. 4. 28 11:30~ - 장소 : 서울 여의도 63빌딩 별관3층 코스모스홀 - 대상자 : 증권사 애널리스트, 펀드매니저, 기자 등 - 실시목적 : 2004년 1분기 경영실적 등 설명	
2004.4.26	기업설명회 신고공시	- 기간 : 2004. 4. 29 ~ 2004. 5. 7 - 장소 : 홍콩, 싱가포르, 런던, 보스톤, 뉴욕 등 - 대상자 : 해외투자자 - 실시목적 : 해외투자자 대상 2004년 1분기 경영실적 등 설명	
2004.4.27	해외주식예탁증서 원주청구권 행사	가. 규정 제6장 제2절의 규정에 의한 신고내용과 동일	
2004.4.30	교환청구권 행사	가. 규정 제6장 제2절의 규정에 의한 신고내용과 동일	
2004.5.3	계열회사의 추가	가. 규정 제6장 제2절의 규정에 의한 신고내용과 동일	
2004.5.3	계열회사의 추가	가. 규정 제6장 제2절의 규정에 의한 신고내용과 동일	
2004.5.3	계열회사의 추가	가. 규정 제6장 제2절의 규정에 의한 신고내용과 동일	
2004.5.11	교환청구권 행사	가. 규정 제6장 제2절의 규정에 의한 신고내용과 동일	

※ 상장법인 공시규정 제22조의5에 의한 영문공시는 기재 생략함

(2) 공정공시사항

신고일자	제 목	신 고 내 용	비 고
2004.2.11	공정공시의무(종합)관련 사항	- 2003년 경영실적 ·순매출액 : 21,789억원	원본 슬라이드첨부

신고일자	제 목	신 고 내 용	비 고
		·영업이익 : 7,115억원 ·경상이익 : 6,440억원 ·당기순이익 : 4,597억원 - 2003년 실적분석 - 비전 및 전략 - 2004년 경영목표 및 전략	
2004.4.28	공정공시의무(종합)관련 사항	- 2004년 1분기 경영실적 ·순매출액 : 5,897억원 ·영업이익 : 2,051억원 ·경상이익 : 1,452억원 ·당기순이익 : 974억원 - 2004년 1분기 실적분석 - 자본활용 정책	원본 슬라이드첨부

(3) 조회공시사항

신고일자	제 목	신 고 내 용	비 고
	해당사항 없음		

(4) 자진공시사항

신고일자	제 목	신 고 내 용	비 고
2004.3.11	타법인 출자(주식및주식관련유가증권의 취득)영진약품공업(주)와의 협의에 의해 출자금액 등 ※ 관련공시일 : 2003.12.1	- 정정사유 영진약품공업(주)와의 협의에 의해 출자금액 등 확정 ·영진약품공업(주)의 자본감소 및 주식액면분할로 인한 대상회사 내용 변경 - 정정사항 <정정 전> o 대상회사 내용 ·자본금 : 54,600,000천원 ·발행주식수 : 10,921,321주 o 출자내용 ·출자금액 : 14,600백만원 ·출자주식수 : - ·출자후 소유주식수 : - ·출자후 비율 : - ·출자예정일 : 2004. 3. 15 o 출자·취득 누계금액 : 18,505백만원 ·자본금 대비 : 1.94% o 기타 ·상기 출자금액은 예정금액으로 추후 영진약품공업주식회사와의 협의에 의해 변동가능하며, 신주계약시 확정될 예정임 ·출자 주식수, 출자후 소유주식수, 출자후 비율은 출자금액에 따라 결정됨 ·출자금액 등 세부사항 확정시 별도 공시할 예정임 ·상기 출자예정일은 영진약품공업주식회사의 자본유치 일정에 따라 변동가능함 <정정 후> o 대상회사 내용 ·자본금 : 10,921,321천원 ·발행주식수 : 21,842,642주 o 출자내용	정정 공시

신고일자	제 목	신 고 내 용	비 고
		·출자금액 : 17,200백만원 ·출자주식수 : 34,400천주 ·출자후 소유주식수 : 39,209,428주 ·출자후 비율 : 57.04% ·출자예정일 : 2004. 3. 12 ○ 출자·취득 누계금액 : 21,105백만원 ·자본금 대비 : 2.21% ○ 기타 ·상기 출자내용은 영진약품공업(주)와의 협의에 의해 확정된 사항임 ·금번 출자는 유상증자 참여건으로, 상기 출자후 소유주식수 및 비율은 영진약품공업(주)의 유상증자 완료후 기준으로 작성함	

다. 협회중개시장공시규정에 의한 신고사항

(1) 수시공시사항

신고일자	제 목	신 고 내 용	비 고
	해당사항 없음		

(2) 공정공시사항

신고일자	제 목	신 고 내 용	비 고
	해당사항 없음		

(3) 조회공시사항

신고일자	제 목	신 고 내 용	비 고
	해당사항 없음		

(4) 자진공시사항

신고일자	제 목	신 고 내 용	비 고
	해당사항 없음		

라. 규정 제2장(유가증권발행인의 등록 및 관리)의 규정에 의한 신고사항

신고일자	제 목	신 고 내 용	비 고
	해당사항 없음		

마. 기 공시한 주요경영사항의 진행상황

최초 신고일자	제 목	최초 신고한 내용	최초 신고사항의 진행상황
2003.1.24	증여결정	- 수증인 : 연초생산안정화재단 - 증여목적물 : 금전 - 증여가액 : 110,000백만원 ○ 위 금액은 추정치이며 담배사업법 제25조의3의 규정에 의한 공익기금 조성액에 따라 변동가능함 ○ 연초생산안정화기금의 목표액은 4,100억원으로 하고, 2008년말까지 조성 - 기타 : 연초생산안정화기금 목표액의 조기조성시 2008년까지의 잔여기간중 경작농민 및 생산자단체에 대한 보호·지원 의무 소멸, 임대배수매 의무 소멸 등 예산절감 및 재고부담 감소에 따른 경제적 효과가 발생	매 회계기간 종료일 현재를 기준으로 연초생산안정화기금의 조성목표 미달액을 추정하고 동 미달예상액에 총당하기 위하여 회사는 2008년까지의 잔여기간동안 균등하게 연초생산안정화기금을 전입하고 있는바, 당분기중 회사가 전입한 연초생산안정화기금전입액은 4,521백만원이며, 당분기말 현재 연초생산안정화기금 총당금 잔액은 24,110백만원임

2. 주주총회의사록 요약

주총일자	안 건	결 의 내 용	비 고
제17기 정기주주총회 (2004. 3. 18)	1. 제17기 대차대조표, 손익계산서 및 이익 잉여금처분계산서 승인의 건 <배당> - 주당배당금 : 1,600원 - 시가배당율 : 7.32% - 배당성향 : 48.2% 2. 정관 일부 변경의 건 3. 사장 선임의 건 4. 상임이사 선임의 건(2명) 5. 사외이사 선임의 건(1명) - 차선각 6. 감사위원회 위원이 되는 사외이사 선임의 건(5명) - 김진현, 이만우, 소순무, 김병균, 이경재 7. 이사 보수한도 승인의 건 - 17기 500,000,000원→18기 1,500,000,000원 8. 상임이사의 퇴직금지급규정 변경의 건 9. 경영임원의퇴직금지급규정 변경의 건	원안의결	
제16기 정기주주총회 (2003. 3. 14)	1. 제16기 대차대조표, 손익계산서 및 이익 잉여금처분계산서 승인의 건 <배당> - 주당배당금 : 1,400원 - 시가배당율 : 7.6% - 배당성향 : 48.2% 2. 정관 일부 변경의 건 3. 사외이사 선임의 건(4명) - 김기호, 안석교, 박종규, 김진현 4. 감사위원회 위원 선임의 건(1명) - 박종규 5. 이사 보수한도 승인의 건 - 16기 600,000,000원→17기 500,000,000원 6. 이사의 퇴직금지급규정 제정의 건 7. 경영임원의퇴직금지급규정 제정의 건	원안의결	

3. 우발채무 등

가. 중요한 소송사건 등

[사업연도 개시일 현재 진행중인 소송]

사 건 명	상대방	일자	청구금액 (천원)	진행상황		
				1심	2심	3심
1. 손해배상(기)청구 (회사:피고)	해태음료	'99.9	321,582	패소	진행	
2. 손해배상청구 (회사:피고)	김안부외 4	'99.9	100,000	진행		
3. 손해배상청구 (회사:피고)	김수만외 30	'00.1	307,000	진행		
4. 담배소비세부과 처분취소청구(행정 소송)(회사:원고)	부산광역시장	'02.4	48,824	진행		
5. 정보공개거부처분 취소청구(행정소 송) (회사:피고)	(사)한국금연운동협회외 8	'02.8	-	취하		
6. 손해배상(기)청구 (회사:피고)	전한범	'02.10	80,000	진행		
7. 손해배상(기)청구 (회사:피고)	라옥숙	'03.6	100,000	진행		
8. 부당이득금 반환 청구(회사:피고)	한국자산관리공사	'03.9	58,619	진행		
9. 손해배상(기)청구 (회사:피고)	이종구	'03.10	304,430	진행		
10. 부동산임의경매 청구(회사:원고)	김강자	'03.12	412,110	진행		
11. 손해배당(산)청구(회사:피고)	박재식외 3	'03.12	26,000	진행		
12. 유체동산인도청구(회사:피고)	한금중, 김삼수	'03.9	716,510	진행		
13. 공사대금청구 (회사:피신청인)	삼성엔지니어링외 2	'03.10	13,001,843	중재판정		

※ 5. 정보공개거부처분 취소청구 : 2004.5.6일자로 취하 종결

※ 13. 공사대금청구 : 2004.4.20 대한상사중재원 중재판정(9,669백만원을 신청인에 지급)

[사업연도중 제기된 소송]

사 건 명	상대방	일자	청구금액 (천원)	진행상황		
				1심	2심	3심
1. 손해배상(산)	김거니외 2명	'04.2	160,000	진행		
2. 담배소비세등부과처분취소청구(행정소송)(회사:원고)	여수시	'04.3	9,482	진행		

나. 견질 또는 담보용 어음·수표 현황

[구분 :]

(단위 :)

제 출 처	매 수	금 액	비 고
은행			
금융기관	해당사항 없음		
법인			
기타(개인)			

다. 기타의 우발채무 등

- 해당사항 없음

4. 제재현황

제재일자	원인	제재내용
	해당사항 없음	

5. 결산일 이후에 발생한 중요사항

- 해당사항 없음

6. 중소기업기준 검토표 등

- 해당사항 없음

7. 장래계획에 관한 사항의 추진실적

종류	일자	추진실적	비고
	해당사항 없음		

8. 공모자금 사용내역

구분	납입일	납입금액	신고서상 자금사용 계획	실제 자금사용 현황
	해당사항	없음		