

반기보고서

(제 22 기 반기)

사업연도 2008년 01월 01일 부터
2008년 06월 30일 까지

금융감독위원회, 한국증권선물거래소 귀중

증권거래법 제186조의3의 규정에 의하여 반기보고서를 제출합니다.

2008년 08월 13일

회 사 명 : 주식회사 케이티앤지

대 표 이 사 : 곽 영 균 (인)

본점소재지 : 대전광역시 대덕구 평촌동 100번지
(전화번호) 042-939-5000

작성책임자 : (직책) IR부장 (성명) 강 경 보 (인)
(전화번호) 02-3404-4523

목 차

I. 회사의 개황 -----	3	3
1. 회사의 목적 -----	3	
가. 회사가 영위하는 목적사업 -----	3	
나. 자회사가 영위하는 목적사업 -----	3	
다. 향후 추진하고자 하는 사업 -----	3	
2. 회사의 연혁 -----	3	
가. 당해회사의 연혁 -----	11	
나. 회사가 속해있는 기업집단 -----	12	
3. 자본금 변동상황 -----	12	
가. 자본금 변동상황 -----	12	
나. 자본금 변동예정내용 등 -----	12	
다. 전환사채 -----	13	
라. 신주인수권부사채 -----	13	
마. 현물출자 -----	13	
4. 주식의 총수 등 -----	13	
가. 주식의 총수 -----	14	
나. 자본금 및 1주당가액 -----	14	
다. 자기주식의 취득 및 처분 -----	15	
라. 우리사주조합의 지분현황 -----	16	
마. 보통주 외 주식에 관한 사항 -----	16	
바. 상환주식에 관한 사항 -----	16	
사. 전환주식에 관한 사항 -----	17	
5. 의결권 현황 -----	17	
6. 배당에 관한 사항 등 -----	17	
가. 배당에 관한 사항 -----	18	
나. 최근 3사업년도의 배당에 관한 사항 -----	19	
다. 이익참가부사채에 관한 사항 -----	20	
II. 사업의 내용 -----	20	
1. 사업의 개요 -----	20	
가. 업계의 현황 -----	27	
나. 회사의 현황 -----	33	
2. 주요 제품 및 원재료 등 -----	33	
가. 주요 제품 등의 현황 -----	33	
나. 주요 제품 등의 가격변동 추이 -----	34	
다. 주요 원재료 등의 현황 -----	34	
라. 주요 원재료 등의 가격변동 추이 -----	35	
3. 생산 및 설비에 관한 사항 -----	35	
가. 생산능력 및 생산능력의 산출근거 -----	35	
나. 생산실적 및 가동률 -----	36	
다. 생산설비의 현황 등 -----	38	
4. 매출에 관한 사항 -----	46	
가. 매출실적 -----	46	
나. 판매경로 및 판매방법 등 -----	47	

5. 수주상황 -----	50
6. 파생상품 등에 관한 사항-----	50
가. 파생상품계약 체결 현황-----	50
나. 리스크 관리에 관한 사항-----	51
7. 경영상의 주요계약 등 -----	51
8. 연구개발활동 -----	52
가. 연구개발활동의 개요 -----	52
나. 연구개발실적 -----	53
9. 기타 투자 의사 결정에 필요한 사항 -----	54
가. 외부자금조달 요약표 -----	54
나. 최근 3년간 신용등급-----	55
다. 기타 중요한 사항 -----	55
III. 재무에 관한 사항 -----	56
1. 요약 재무정보 -----	56
2. 재무제표 이용상의 유의점 -----	57
가. 재무제표 작성기준 -----	57
나. 기업회계기준 등의 위반사항 -----	65
다. 기타 유의하여야 할 사항-----	65
3. 회계정보에 관한 사항-----	67
가. 대손충당금 설정현황-----	67
나. 재고자산의 보유 및 실사내역 등-----	69
다. 최근 5사업연도의 회계기준 변경내용 및 그 사유-----	70
라. 최근 5사업연도중 당기순손실이 발생한 사업연도와 그 주요원인-----	70
마. 최근 5사업연도중 직전사업연도 대비 당기순이익증감율이 30%이상이거나 흑자 전환인 사업연도와 그 주요원인-----	70
바. 당해사업연도의 시장성 없는 지분성 증권 평가현황-----	71
4. 재무제표 -----	72
가. 대차대조표 -----	72
나. 손익계산서 -----	74
다. 이익잉여금처분계산서 또는 결손금처리계산서 -----	75
라. 현금흐름표 -----	76
마. 자본변동표 -----	78
바. 당해 사업연도의 재무제표에 대한 주석 -----	79
사. 당해사업연도의 수정전·후의 재무제표 -----	79
5. 연결재무제표 -----	80
가. 요약 연결재무정보 -----	80
나. 연결재무제표 이용상의 유의점 -----	81
다. 연결재무제표 -----	82
6. 부문별 재무 현황 -----	90
가. 사업부문별 재무정보 -----	90
나. 지역별 재무정보 -----	91
7. 합병전·후의 재무제표 -----	93

가. 합병의 개요 -----	93
나. 합병전·후의 재무제표 -----	93
다. 합병관련사항 -----	93
IV. 감사인의 감사의견 등 -----	94
1. 감사인(공인회계사)의 감사의견 등 -----	94
가. 감사인 -----	94
나. 당해 사업연도의 분기감사(또는 검토)절차 요약 -----	94
다. 감사(또는 검토)의견 -----	94
라. 특기사항 요약 -----	95
2. 최근 3사업연도의 외부감사인에게 지급한 보수등에 관한 사항 -----	96
가. 감사용역 계약 체결 현황 -----	96
나. 외부감사인과의 비감사용역 계약 체결 현황 -----	96
3. 기타 -----	97
V. 이사회등 회사의 기관 및 계열회사에 관한 사항 -----	98
1. 이사회등 회사의 기관의 개요 -----	98
가. 이사회제도에 관한 사항 -----	98
나. 감사제도에 관한 사항 -----	107
다. 주주의 의결권 행사에 관한 사항 -----	111
라. 임원의 보수 등 -----	112
마. 임원배상책임보험 가입현황 -----	112
2. 계열회사에 관한 현황 -----	114
3. 타법인출자 현황 -----	115
VI. 주주에 관한 사항 -----	117
1. 주주의 분포 -----	117
가. 최대주주 및 그 특수관계인의 주식소유 현황 -----	117
나. 5%이상 주주의 주식소유현황 -----	117
다. 주주분포 -----	117
2. 주식사무 -----	118
3. 최근 6개월간의 주가 및 주식 거래실적 -----	118
가. 국내증권시장 -----	118
나. 해외증권시장 -----	119
VII. 임원 및 직원 등에 관한 사항 -----	120
1. 임원의 현황 -----	120
2. 직원의 현황 -----	122
3. 노동조합의 현황 -----	122
4. 회계 및 공시 전문인력 보유현황 -----	123

VIII. 이해관계자와의 거래내용 -----	124
1. 최대주주등과의 거래내용 -----	124
가. 가지급금 및 대여금(유가증권 대여 포함) 내역 -----	124
나. 담보제공 내역 -----	124
다. 채무보증 내역 -----	124
라. 출자 및 출자지분 처분내역 -----	124
마. 유가증권 매수 또는 매도내역 -----	125
바. 부동산 매매 내역 -----	125
사. 영업양수·도 내역 -----	125
아. 자산양수·도 내역 -----	126
자. 장기공급계약 등의 내역 -----	126
2. 주주(최대주주등 제외)·임원·직원 및 기타 이해관계자와의 거래내용 -----	126
가. 가지급금 및 대여금(유가증권 대여 포함) 내역 -----	126
나. 담보제공 내역 -----	126
다. 채무보증 내역 -----	126
라. 출자 또는 출자지분 처분내역 -----	126
마. 유가증권 매수 또는 매도내역 -----	126
바. 부동산 매매 내역 -----	126
사. 영업양수·도 내역 -----	126
아. 자산양수·도 내역 -----	126
자. 장기공급계약 등의 내역 -----	126
IX. 부속명세서	
기업어음(CP) 발행현황 -----	127
X. 그 밖에 투자자 보호를 위하여 필요한 사항 -----	128
1. 주요경영사항 신고내용의 진행상황 등 -----	128
2. 주주총회의사록 요약 -----	128
3. 우발채무 등 -----	129
가. 중요한 소송사건 등 -----	129
나. 견질 또는 담보용 어음·수표 현황 -----	129
다. 채무보증 현황 -----	130
라. 채무인수약정 현황 -----	130
마. 기타의 우발부채 등 -----	130
4. 제재현황 -----	132
5. 결산일이후에 발생한 중요사항 -----	132
6. 중소기업기준 검토표 등 -----	132
7. 공모자금 사용내역 -----	132
<input type="checkbox"/> 첨부문서. 외부감사인의 검토보고서	

대표이사등의 확인·서명

확 인 서

우리는 당사의 대표이사 및 신고업무담당이사로서 이 반기보고서의 기재내용에 대해 상당한 주의를 다하여 직접 확인·검토한 결과, 중요한 기재사항의 기재 또는 표시의 누락이나 허위의 기재 또는 표시가 없고, 이 반기보고서에 표시된 기재 또는 표시사항을 이용하는 자의 중대한 오해를 유발하는 내용이 기재 또는 표시되지 아니하였음을 확인합니다.

또한, 당사는 「주식회사의외부감사에관한법률」 제2조의2 및 제2조의3의 규정에 따라 내부회계관리제도를 마련하여 운영하고 있음을 확인합니다.(「주식회사의외부감사에관한법률」 제2조에 의한 외감대상법인에 한함)

2008. 08. 13

		주식회사 케이티앤지
대표이사	곽 영 균	(서명)
신고업무담당이사	허 업	(서명)

대표이사등의 확인·서명



확인서

우리는 당사의 대표이사 및 신고업무담당이시로서 이 반기보고서의 기재내용에 대해 상당한 주의를 다하여 직접 확인·검토한 결과, 중요한 기재사항의 기재 또는 표시의 누락이나 허위의 기재 또는 표시가 없고, 이 반기보고서에 표시된 기재 또는 표시사항을 이용하는 자의 중대한 오해를 유발하는 내용이 기재 또는 표시되지 아니하였음을 확인합니다.

또한, 당사는 「주식회사의외부감사에관한법률」 제2조의2 및 제2조의3의 규정에 따라 내부 회계관리제도를 마련하여 운영하고 있음을 확인합니다.(「주식회사의외부감사에관한법률」 제2조에 의한 외감대상법인에 한함)

2008.08.13

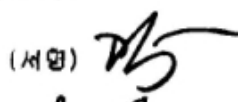
주식회사 케이티앤지

대표이사	박영균	(서명)	
신고업무담당이사	허업	(서명)	

1. 회사의 개황

1. 회사의 목적

가. 회사가 영위하는 목적사업

목적 사업	비 고
1. 담배의 제조와 판매 2. 식음료품의 제조와 판매 3. 무역업 4. 유통업 5. 부동산업 및 주택사업 6. 앞담배 경작지도 7. 연구사업 8. 목적사업의 달성을 위하여 필요한 투자, 출연, 용자, 지원 등 부대사업	

나. 자회사가 영위하는 목적사업

목적 사업	비 고
해당사항 없음	

※ 공정거래법상 자회사를 말하며, 당사의 경우 공정거래법상 해당 자회사는 없음

다. 향후 추진하고자 하는 사업

- 해당사항 없음

2. 회사의 연혁

가. 당해 회사의 연혁

(1) 설립 이후의 변동상황

(가) 회사의 설립일과 그 이후의 변동상황

- 1899. 8 : 공내성 내장원 삼정과 설치
- 1948. 11 : 재무부 전매국 설치
- 1952. 4 : 전매청으로 개편
- 1963. 12 : 전주제조창, 청주제조창, 대구제조창 개창
- 1965. 7 : 신탄진제조창 준공
- 1970. 8 : 영주제조창 준공
- 1971. 4 : 수원제조창 준공
- 1972. 2 : 옥천원료공장 준공
- 1973. 7 : 김천원료공장 준공
- 1974. 11 : 인쇄창 개창
- 1975. 12 : 전주제조창 신축
- 1976. 5 : 광주제조창 준공
- 1978. 8 : 고려인삼창 준공
- 1979. 6 : 충주원료공장 준공
- 1980. 4 : 남원원료공장 준공
- 1983. 9 : 원주제조창 준공
- 1987. 4 : 한국전매공사 창립
- 1989. 4 : 한국담배인삼공사 창립
- 1997. 2 : 영천원료공장 폐쇄
- 1997. 7 : 안동원료공장 폐쇄
- 1997. 10 : “공기업경영구조개선및민영화에관한법률”에 의해 상법상 주식회사 로 전환
- 1999. 1 : 홍삼사업 자회사로 분리(한국인삼공사)
- 1999. 6 : 대구제조창 폐쇄
- 1999. 9 : 광주제조창 현대화 완료
- 1999. 9 : 남원원료공장 현대화 착공
- 1999. 10 : 신 영주제조창 착공

- 1999. 10. 8 : 한국증권거래소 상장
- 2001. 5 : 남원원료공장 현대화 완료
- 2001. 7 : 영주제조창 가동 중단
- 2001. 9 : 옥천원료공장 폐쇄
- 2001. 10 : 해외증권(GDR, EB) 발행 및 록셈부르크 증권거래소 상장
- 2002. 3 : 한국인삼연초연구원 흡수·통합(KT&G중앙연구원, KT&G경영연구소 설립)
- 2002. 5 : 지역본부 분할(서울영업본부→남서울본부 및 북서울본부, 경인지역본부→인천본부 및 경기본부)
- 2002. 6 : 충주원료공장, 전주제조창 폐쇄
- 2002. 6 : 정부 출자은행(기업은행, 산업은행, 수출입은행) 보유지분 19.37% 국내 매각 완료
- 2002. 10 : 민영화 대상 주식 물량 전량 매각 (해외DR 발행 및 자사주 취득)
- 2002. 12. 27 : 임시주주총회의 의결을 통해 사명(社名) 변경(한국담배인삼공사→ 주식회사 케이티앤지) 및 주식취득제한 폐지
- 2003. 5 : 수원제조창 폐쇄
- 2003. 6 : 신 영주제조창 준공
- 2003. 7 : KT&G복지재단 설립(저소득층 의료비·생활비 등 지원, 아동·장애인·노인 복지 등 사회복지사업 추진)
- 2003. 7. 22 : KT&G기업지배구조헌장 제정·공포(주주의 권리와 주주권 보호, 이사회, 감사기구, 이해관계자, 공시 등으로 구성)
- 2004. 6.15 : 기업지배구조 최우수기업 선정(한국기업지배구조개선지원센터 및 한국증권선물거래소공동주관)
- 2004. 9. 16 : 감사대상 수상(한국상장회사협의회 및 한국공인회계사회 공동주관)
- 2004. 11 : KT&G경영연구소 폐지(KT&G중앙연구원으로 통합)
- 2004. 12 : 청주제조창·서울사무소 폐지, 지점 신설(24개소)
- 2005. 6. 22 : 기업지배구조 최우수기업 선정(한국기업지배구조개선지원센터 및 한국증권선물거래소공동주관)
- 2005. 9. 1 : 프로농구단 안양 KT&G Kites 창단 (SBS 농구단 인수)
- 2005. 9. 14 : 기업지배구조헌장 개정
- 2005. 10. 6 : 에세 글로벌 브랜드 전략회의 및 10억개비 수출기념식 행사 개최
- 2005. 11. 8 : 직업능력개발 최우수기업대상 대통령상 수상
- 2005. 11. 25 : 제5회 한국 IR대상 우수상 수상(한국IR협의회 주관)
- 2006. 6. 28 : 기업지배구조 최우수기업 선정(한국기업지배구조개선지원센터 및 한국증권선물거래소공동주관)
- 2006. 11. 24 : 제6회 한국 IR대상 우수상 수상(한국IR협의회 주관)
- 2007. 6. 22 : 기업지배구조 명예기업 선정(한국기업지배구조개선지원센터 및 한국증권선물거래소공동주관)
- 2007. 11. 23 : 제7회 한국 IR대상 우수상 수상(한국IR협의회 주관)
- 2008. 5. 19 : 남원원료공장 폐쇄

(나) 본점 소재지 및 그 변경(이하 '89. 4. 이후에 한하여 기재)

- 본점 소재지 : 대전광역시 대덕구 평촌동 100
- 변경 : 해당사항 없음

(다) 지점, 영업소, 사무소 등의 설치 및 폐쇄

구분	1989 (공사창립)	변동사항									변동후	비고
		1990-199	1998	1999	2001	2002	2003	2004	2008	계		
본 사	1										1	
지역본부	12					2					2	14 북서울본부 및 인천본부(02)
지점	담배	160	△1		△12		△1	△2	24		8	168 성북지점(02), 남울산지점(03), 울산지점(03), 영업지점 신설(04)
	홍삼		13	△13							0	0 홍삼사업 분리(98)
제 조 창	8			△1		△1	△1	△1			△4	4 대구창(99), 전주창(02), 수원창(03), 청주창(04)
원료공장	6	△2			△1	△1				△1	△5	1 영천(97), 안동(97), 옥천(01), 충주(02), 남원(08)
홍 삼 창	1		△1								△1	0 홍삼사업분리(98)
기 타	5	△1		△1		2		△2			△2	3 홍공지사(97), 정비보급창(99), 중앙연구원 및 경영연구소(02), 서울사무소 및 경영연구소(04)
계	193	9	△14	△14	△1	1	△3	21			△1	192

※ 2002년 변동사항중 지역본부는 2002. 5. 1일자로 서울본부가 남서울본부와 북서울본부로, 경인본부가 인천본부와 경기본부로 각각 분할된 것임

※ 지점의 경우 2003년 울산지점과 남울산지점이 울산지점으로 통합, 2004년 12월 지점소속 21개 기존 영업소를 정식지점으로 등기하였고, 파주·광양·광명 3개소에 지점을 신설하였음.

※ 2008년 5월 19일부로 남원원료공장이 폐쇄되고, 김천원료공장으로 통합됨.

(라) 경영진의 중요한 변동

- 1997. 10. 1 주식회사로의 전환에 따라 대표이사 1명, 상임이사 6명 및 비상임이사 8명이 선임됨
- 1999. 1. 1 홍삼사업의 분리로 상임이사 1명 감소
- 2001. 3. 23 제14기 정기주주총회에서 상임이사 겸 감사위원 1명과 사외이사 3명 선임
- 2002. 12. 31 상임이사 1명 감소(퇴임) 및 2003. 3. 14 정기주총시 사외이사 1명 추가 선임
- 2008년 8월 제출일 현재 총 이사 12명(사외이사 9명, 상임이사 3명)

(마) 최대주주의 변동(2001. 10. 31)

- 변경전 : 대한민국 정부
- 변경후 : 중소기업은행
- 변경사유 : 정부의 공기업 민영화계획에 의한 정부지분 매각
- ※ 2008년 8월 제출일 현재 최대주주(중소기업은행) 보유주수 9,510,485주

(바) 사업목적의 중요한 변동

- 주식회사 전환 이전
 - 담배·인삼사업의 건전한 발전을 도모하고 국민경제에 이바지함을 목적으로 하고 - 이 목적을 달성하기 위하여 다음과 같은 업무를 행함
 - 연초 및 인삼경작의 지원
 - 잎담배 및 수삼의 수매
 - 담배와 홍삼 및 홍삼제품의 제조
 - 백삼의 품질관리를 위한 지원
 - 담배 및 홍삼사업에 관한 새로운 기술의 개발 및 보급
 - 담배 및 홍삼사업에 관한 학술·연구기관 및 단체의 육성 및 지원
 - 정부로부터 위탁받은 업무
 - 기타 위 목적을 달성하기 위하여 필요한 업무
- 주식회사 전환(1997.10.1)
 - 다음의 사업을 영위함을 목적으로 함
 - 담배의 제조와 판매
 - 홍삼 및 홍삼제품의 제조와 판매
 - 식음료품의 제조와 판매
 - 의약품, 의약외품의 제조와 판매
 - 담배사업과 관련한 재료품의 제조와 판매
 - 위 사업과 관련한 연구사업, 무역업 및 부동산임대업
 - 잎담배 경작지도
 - 위 사업의 달성을 위하여 필요한 투자, 출연, 융자, 지원 등 부대사업일체
- 사업목적 변경 및 추가
 - 사업목적 중 유통업과 방송업 추가 및 부동산임대업을 부동산업으로 변경 (1998. 11. 17)
 - 사업목적중 홍삼 및 홍삼제품의 제조와 판매업을 자회사로 분리한 한국인삼공사로 이관하며 제외 (1999. 1. 1)
 - 사업목적 중 “정부가 지정 또는 위탁하는 시험·검사·검증에 관한 업무” 신설 (2002. 3.15)
 - 사업목적 중 “무역업, 유통업, 방송업, 부동산업”을 각각 별도의 각호로 분리 (2002.12.27)
 - 사업목적 중 “부동산업”을 “부동산업 및 주택사업”으로 변경(2005. 3. 18)

(사) 기타 설립 이후 중요한 변동상황

- 한국담배인삼공사법에 의거 1989. 4. 1자로 한국담배인삼공사가 설립되어 정부투자기관관리기본법의 적용을 받았으나
- 1997.10.1 공기기업의경영구조개선및민영화에관한법을 및 한국담배인삼공사법폐지법에 따라 주식회사로 전환되고 정부투자기관관리기본법 적용 대상 기관에서 제외됨
- 1999. 1. 홍삼사업 영업양도(당사에서 100% 현물출자)로 자회사 설립
- 2001. 4. 담배사업법 개정으로 2001. 7. 1부터 한국담배인삼공사의 담배 제조 독점 폐지, 담배판매가격 허가제에서 신고제로 전환
- 2002.12.27 공기기업의 경영구조개선및민영화에 관한 법률적용대상 기업에서 제외
- 2003. 11. 1 자회사인 (주)한국인삼공사에서 100% 출자한 케이씨판매주식회사 계열회사 편입
- 2003. 12. 9 : KT&G Turkey (해외현지법인) 계열회사 편입
 - ※ '06년말까지 청산중이던 KT&G Turkey의 청산절차를 중지하고, '07년 3월중 현지법인의 정상화를 완료
- 2004. 2. 2 케이티앤지한빛향료(주) 계열회사 편입
- 2004. 5. 1 영진약품공업(주), 영진약품판매(주), 태아산업(주) 계열회사 편입
- 2005. 4. 1 (주)한국체육도이식연구소 계열회사 편입
- 2005. 7. 11 케이티앤지한빛향료(주) 출자지분 전량 처분
- 2005. 9. 1 프로농구단 안양 KT&G Kites 창단
- 2005. 9. 14 케이티앤지한빛향료(주) 계열회사 제외
- 2007. 1. 26 (주)영진약품판매 계열회사 제외

- 2007. 7. KT&G USA (해외 현지 판매법인) 계열회사 제외
- 2008. 2. 11 KT&G Pars (해외 이란 현지법인) 계열회사 편입
- 2008. 7. 1 KT&G Rus (해외 러시아 현지법인) 계열회사 편입

(2) 상호의 변경

- 2002. 12. 27 임시주주총회의 의결에 따라
한국담배인삼공사(영문명 Korea Tobacco & Ginseng Corporation)
→ 주식회사 케이티앤지(영문명 KT&G Corporation)로 변경
- 변경사유 : 민영화특별법 적용기업에서 배제됨에 따라 상법 제19조에 의거 「주식회사」라는 문자
사용이 강제됨으로 인해 변경
※ 증권선물거래소 변경상장일은 2003. 1. 21일

(3) 합병, 분할(합병), 포괄적 주식교환 · 이전, 중요한 영업의 양수 · 도 등

구분	일자	상대방	내용
영업양도	'99. 1. 1	(주)한국인삼공사	당사에서 100% 현물출자

(4) 생산설비의 변동

- 공장등 생산설비의 신설·증설 또는 이전,폐쇄

(단위 : 백만원)

구분	년월	주요내용	금액	비고
신설·증설	'08. 1 - 6	원료공작업가항기 설치 등	4,489	신탄진제조창
	'08. 1 - 6	전원설비전력선 보강 등	288	원주제조창
	'08. 1 - 6	제조설비 궤련제조기 설치 등	20,791	광주제조창
	'08. 1 - 6	궤련제조기 프로토스 설치 등	8,148	영주제조창
	'08. 1 - 6	그라비아 인쇄기 보강 등	1,200	인쇄창 등

- 중요한 사업용 고정자산의 매입 또는 처분

(단위 : 백만원)

구분	자산별	년월	주요내용	금액	비고
매입	토지	'08. 1 - 6	인천권역 통합부지 매입 등	14,821	
	건물	'08. 1 - 6	김해지점 준공 등	10,367	
	부속설비	'08. 1 - 6	김해지점 사옥신축 건물부속설비 등	1,554	
	구축물	'08. 1 - 6	신탄진창 공해방지시설폐수처리장 보강 등	347	
처분	토지	'08. 1 - 6	(구)의정부지점 매각 등	1,534	
	건물	'08. 1 - 6	광주창 냉난방장치 매각 등	944	
	구축물	'08. 1 - 6	(구)의정부지점 매각 등	75	

(5) 경영활동과 관련된 중요한 사실의 발생

1. 신제품의 개발

품명	발매일자	판매가격(소비자가격)	궤련체제
본(Vonn)	2008. 5. 8	2,200원	84mm, 일반형
시즌(Seasons) - Renewal	2008. 6. 23	2,500원	84mm, 일반형

2. 중요한 재산적 권리 또는 특허권등 무형자산의 취득

자산별	년월	주요내용	금액(백만원)	비고
상표권	'08. 1 - 6	ZEST + 도형(터키)외 59건	79	해외상표권 취득
의장권	'08. 1 - 6	휴대용 담배케이스	5	담배의장에 대한 권리취득
특허권	'08. 1 - 6	THE NOVEL BACILLUS AMYLOLIQUEFACIENS(호주특허) 외 1건	17	
실용신안권	'08. 1 - 6	슬라이드유도부가 구비된 담배케이스	0.7	

3. 합작투자계약등 주요계약

- 해당사항 없음.

4. 기타 경영상의 주요 발생사항

□ 터키시장 진출관련 추진 현황

- 공장설계/공장설립 인허가 감리업체 계약('07. 2. 28)
- 기존법인(KT&G Turkey) 청산 중지 및 Roll-back 작업완료('07. 3. 5)
- 터키 Tire공단측의 건축허가승인('07. 3. 6)
- 제조설비 계약 및 Lay-Out 확정
- 자본금 50,000YTL을 45,000,000YTL(터키통화단위)로 증액 ('07. 5. 28)
- 제조공장 주요공사 착공('07. 8월)
- 제조공장 준공식 개최('08. 4. 17)
- 제품 출시 및 영업개시('08. 5. 12)

□ 이란 전매청(ITC) 합작생산 관련 제반사항

- 투자방식
 - ITC 시설/인력 활용, 위탁생산(임가공비 지급)
- 투자규모
 - 생산설비 : PINE 2라인, ESSE 1라인(총 3라인) ⇒ 연간 30억 개비 생산
- 진행현황
 - KT&G Pars(이란 현지법인) 설립('08. 3. 5)

□ 러시아 투자관련 제반사항

- 투자방식
 - 단독직접투자(현지 생산공장 및 법인설립)
- 투자규모
 - 생산설비 : 초슬림 5개라인(2부제 : 연간 60억본, 3부제 : 연간 90억본)
- 진행현황
 - 러시아 투자추진계획(안) 이사회 승인('08. 2월)
 - 러시아 주정부와 투자 MOU 체결('08. 4월)
 - KT&G Rus(러시아 현지법인) 설립 완료('08. 7. 1)

□ 부동산 개발사업 추진 현황

① 전주시 태평동 공동주택

- 총분양예정액 : 284,995백만원
 - ※ 총분양약정액은 73,277백만원이며, 수익인식누계액은 40,519백만원
- 착공연도 : 2006년 (준공예정일 : 2009년)

② 대전시 도룡동 공동주택

- 총분양예정액 : 44,047백만원
 - ※ 총분양약정액은 20,719백만원이며, 수익인식누계액은 2,236백만원
- 착공연도 : 2008년 (준공예정일 : 2009년)

나. 회사가 속해 있는 기업집단

(1) 기업집단의 명칭

- 케이티앤지

(2) 기업집단에 소속된 회사

- 기업집단에 소속된 계열회사의 총수는 2008년 결산일 현재 (주)케이티앤지를 포함하여 6개사임

명칭	업종	상장여부
(주)케이티앤지	담배, 식음료 제조 및 판매, 부동산업 및 주택사업 등	상장
(주)한국인삼공사	인삼식품 제조업	비상장
영진약품공업(주)	의약품 및 동원료와 화공약품의 제조판매 등	상장
태아산업(주)	판상업 제조	비상장
케이지씨판매(주)	인삼류 및 인삼제품의 판매업 등	비상장
(주)한국체도이식 연구소	생명과학연구 및 개발업	비상장

3. 자본금 변동상황

가. 자본금 변동상황

(1) 증자현황

(단위 : 원, 주)

주식발행일자	발행형태	발행한 주식의 내용				
		종류	수량	주당 액면가액	주당 발행가액	비고
-	-	-	-	-	-	-
-	-	-	-	-	-	-

※ 최근 3사업연도중 증자 사항 없음

(2) 감자현황

(단위 : 원, 주)

감자일자	감자형태	감자목적	감자한 주식의 내용			
			종류	수량	주당 액면가액	주당 취득가액 (유상감자의 경우)
-	-	-	-	-	-	-
-	-	-	-	-	-	-

※ 최근 3사업연도중 감자 사항 없음

나. 자본금 변동예정내용 등

- 해당사항 없음

다. 전환사채

(2008.6.30 현재)

(단위 : 원, 주)

구 분	제XX회 XX 전환사채	합 계
발 행 일 자				0
만 기 일	해당	사항	없음	0
권 면 총 액				0
사채배정방법				0
전환청구가능기간				0
전환조건	전환비율(%)			0
	전환가액			0
전환대상주식의 종류				0
기전환사채	권면총액			0
	기전환주식수			0
미전환사채	권면총액			0
	전환가능주식수			0
비 고				0

라. 신주인수권부사채

(2008.06.30 현재)

(단위 : 원, 주)

구 분	제XX회 XX 신주인수권부사채	합 계
발 행 일 자				-
만 기 일	해당	사항	없음	-
권 면 총 액				-
사채배정방법				-

구 분		제XX회 XX 신주인수권부사채	합 계
신주인수권 행사가능기간					-
행사조건	행사비율(액면대비)				-
	행사가액				-
행사대상주식의 종류					-
기행사신주 인수권부사채	권면총액				-
	기행사주식수				-
미행사신주 인수권부사채	권면총액				-
	행사가능주식수				-
비 고					-

마. 현물출자

- 최근 3사업연도중 현물출자 사항 없음

4. 주식의 총수 등

가. 주식의 총수

(2008. 6. 30 현재)

(단위 : 주)

구 분	주식의 종류			비고
	보통주		합계	
I. 발행할 주식의 총수	800,000,000	-	800,000,000	
II. 현재까지 발행한 주식의 총수	276,111,897	-	276,111,897	
III. 현재까지 감소한 주식의 총수	135,369,400	-	135,369,400	
	1. 감자	85,120,000	-	85,120,000
	2. 이익소각	50,249,400	-	50,249,400
	3. 상환주식의 상환	-	-	-
	4. 기타	-	-	-
IV. 발행주식의 총수 (II-III)	140,742,497	-	140,742,497	
V. 자기주식수	10,093,697	-	10,093,697	
VI. 유통주식수 (IV-V)	130,648,800	-	130,648,800	

나. 자본금 및 1주당가액

(2008. 6. 30 현재)

(단위 : 원, 주)

구분	종류	자본금(액면총액)			1주당가액			비고
		재무제표상 자본금 (A)	발행주식의 액면총액 (‘가’의 IV×B)	유통주식의 액면총액 (‘가’의 VI×B)	1주당 액면가액 (B)	자본금÷ 발행주식의 총수 (A÷‘가’의 IV)	자본금÷ 유통주식수 (A÷‘가’의 VI)	
기명식	보통주	954,959,485,000	703,712,485,000	653,244,000,000	5,000	6,785	7,309	
합 계		954,959,485,000	703,712,485,000	653,244,000,000	5,000	6,785	7,309	

다. 자기주식의 취득 및 처분

(1) 자기주식 취득·처분 현황

취득방법	주식의 종류	기초	취득(+)	처분(-)	소각(-)	기말	비고
법 제189조의2제1항에 의한 직접취득	보통주 (주)	4,714,082	-	112,975	-	4,601,107	
	우선주 (주)	-	-	-	-	-	
법 제189조의2제1항 이외의 사유에 의한 직접취득	보통주 (주)	2,395,918	304,082	-	2,700,000	0	
	우선주 (주)	-	-	-	-	-	
소 계	보통주 (주)	7,110,000	304,082	112,975	2,700,000	4,601,107	
	우선주 (주)	-	-	-	-	-	

취득방법	주식의 종류	기초	취득(+)	처분(-)	소각(-)	기말	비고
신탁계약등을 통한 간접취득	보통주 (주)	5,492,590	-	-	-	5,492,590	
	우선주 (주)	-	-	-	-	-	
총 계	보통주 (주)	12,602,590	304,082	112,975	2,700,000	10,093,697	
	우선주 (주)	-	-	-	-	-	

(2) 이익소각 현황

(2008. 6. 30 현재)

(단위 : 원, 주)

소각일	소각목적	소각주식의 종류	소각주식의 수량	소각금액	소각대상 주식의 취득기간	법적 근거
2008.1.15	이익소각	보통주	2,700,000	209,557,110,300	2007.10.24~2008.1.10	증권거래법 제189조 및 증권거래법 시행령 제84조
계		보통주	2,700,000	209,557,110,300	2007.10.24~2008.1.10	증권거래법 제189조 및 증권거래법 시행령 제84조
		우선주	-	-	-	

※ 소각금액에는 주식 매입수수료(209,556,870원)가 포함되어 있지 않음.

(3) 자기주식 신탁계약등 체결 · 해지현황

(단위 : 백만원)

구 분	기초		체결(+)		해지(-)		기말		비고
	금액	건수	금액	건수	금액	건수	금액	건수	
특정금전신탁	126,482	2	-	-	-	-	126,482	2	
자산운용회사와 체결한 신탁계약	-	-	-	-	-	-	-	-	
투자회사와 체결한 주식 취득계약	-	-	-	-	-	-	-	-	
계	126,482	2	-	-	-	-	126,482	2	

라. 우리사주조합의 지분현황

(1) 우리사주조합과의 거래내역

- 해당사항 없음

(2) 우리사주조합의 의결권행사기준

o 조합계정 : 근로자복지기본법시행령 제17조 제2항 및 우리사주조합규약

- 우리사주조합규약 제14조 ②항 : 조합계정으로 보유되는 자사주의 의결권은 조합원 개인별계정에 배정된 자사주에 대한 의사표시가 있는 조합원의 의사표시 비율과 동일한 비율대로 행사한다. 단, 조합원 개인별계정에 배정된 자사주가 없거나 의사표시가 없는 경우에는 조합원총회에서 정한 의사표시 내용에 따라 의결권을 행사한다.

o 조합원 계정 : 근로자복지기본법 제31조 및 동법시행령 제17조

- 7일 이상의 기간을 정하여 조합원으로부터 주주총회 의안에 대한 의사표시를 받거나 의결권 행사의 위임요청 여부를 확인하여 당해 의결권을 행사하거나 조합원에게 당해 의결권을 위임함

- 미리 정한 기간 동안 의사표시 또는 위임요청이 없는 주식의 의결권은 당해 주주총회의 참석 주식수에서 의사표시가 없거나 위임의 요청이 없는 주식수를 뺀 주식수의 의결내용에 영향을 미치지 아니하도록 그 의결권을 행사함

(3) 우리사주조합 주식보유내역

(2008. 6. 30 현재)

(단위 : 주)

계좌구분	주식의 종류	기초잔고	기말잔고
조합계좌	보통주	90,739	0
	우선주	-	-
조합원계좌	보통주	8,693,470	8,057,383
	우선주	-	-
	보통주	8,784,209	8,057,383
	우선주	-	-

마. 보통주 외 주식에 관한 사항

[2008. 6. 30 현재]

(단위 : 주)

구 분		XXX우선주
발행주식수		-	-	-
주식의 내용	이익배당에 관한 사항	해당	사항	없음
	잔여재산분배에 관한 사항	-	-	-
	상환에 관한 사항	-	-	-
	전환에 관한 사항	-	-	-
기 타		-	-	-

바. 상환주식에 관한 사항

[2008. 6. 30 현재]

(단위 : 주, 원)

구 분		XXX우선주
발행일자		-	-	-
주당 발행가액		해당	사항	없음
발행총액		-	-	-
상환조건 등	상환조건	-	-	-
	상환방법	-	-	-
	상환기간	-	-	-
	주당 상환가액	-	-	-
1년이내 상환예정	상환예정주식수	-	-	-
	상환예정금액	-	-	-
기 타		-	-	-

사. 전환주식에 관한 사항

[2008. 6. 30 현재]

(단위 : 주, 원)

구 분		XXX우선주
발행일자		-	-	-
주당 발행가액		해당	사항	없음
발행총액		-	-	-
전환조건 등	전환조건	-	-	-
	전환청구기간	-	-	-
	주당 전환가액	-	-	-
	전환으로 발행할 주식의 종류	-	-	-
	전환으로 발행할 주식수	-	-	-
기 타		-	-	-

5. 의결권 현황

[2008. 6. 30 현재]

(단위 : 주)

구 분	주식수	비고
발행주식총수(A)	보통주	140,742,497
	우선주	-
의결권없는 주식수(B)	보통주	10,093,697
	우선주	-
증권거래법 기타 법률에 의하여 의결권 행사가 제한된 주식수(C)	-	-

구분	주식수	비고
의결권이 부활된 주식수(D)	-	
의결권을 행사할 수 있는 주식수 (E = A - B - C + D)	보통주	130,648,800
	우선주	-

6. 배당에 관한 사항 등

가. 배당에 관한 사항

회사 정관 제43조(이익배당)

- ① 이익의 배당은 금전과 주식으로 할 수 있다.
- ② 이익의 배당을 주식으로 하는 경우 회사가 수종의 주식을 발행한 때에는 주주총회의 결의로 그와 다른 종류의 주식으로도 할 수 있다.
- ③ 회사는 사업년도중 1회에 한하여 6월 30일을 기준일로 하여 이사회회의 결의로써 금전으로 이익을 중간배당할 수 있다.
- ④ 중간배당을 할 때에는 제7조의2의 우선주식 및 제7조의3의 전환우선주식에 대하여도 보통주식과 동일한 배당률을 적용한다.
- ⑤ 제1항의 배당은 매결산기말 현재의 주주명부에 기재된 주주 또는 등록된 질권자에게, 제3항의 배당은 중간배당 기준일 현재의 주주명부에 기재된 주주 또는 등록된 질권자에게 각 지급하며, 이익배당에 대한 이자는 지급하지 아니한다.

나. 최근 3사업연도 배당에 관한 사항

구분	제22기 반기	제21기	제20기
주당액면가액 (원)	5,000	5,000	5,000
당기순이익 (백만원)	420,122	661,193	649,678
주당순이익 (원)	3,217	4,992	4,608
배당가능이익 (백만원)	-	1,119,896	1,152,463
현금배당금총액 (백만원)	-	340,449	319,712
주식배당금총액 (백만원)	-	-	-
현금배당성향 (%)	-	51.5	49.2
현금배당수익률 (%)	보통주	3.18	4.02
	우선주	-	-
주식배당수익률 (%)	보통주	-	-
	우선주	-	-
주당 현금배당금 (원)	보통주	2,600	2,400
	우선주	-	-
주당 주식배당금 (주)	보통주	-	-
	우선주	-	-

주1) 상기 주당순이익은 기본주당순이익임

주2) 당반기 기본주당순이익의 계산근거

구분	
법인세차감후이익(당반기순이익)	420,122,213,262원
가중평균유통보통주식수	130,603,506주
주당이익	3,217원

* 가중평균유통보통주식수는 발행주식수를 유통기간으로 가중평균하여 산정하였으며, 취득시점 이후부터 매각시점까지의 기간동안 보유한 자기주식은 유통보통주식수에 포함하지 않음

주3) 상기 배당가능이익은 상법 제462조(이익의 배당)에 의거 산출하여 재계산함.

다. 이익참가부사채에 관한 사항

종류	발행일자	권면총액	사채배정방법	이익배당참가의 조건 및 내용
-	해당	사항	없음	-

II. 사업의 내용(제조업)

1. 사업의 개요

가. 업계의 현황

(1) 산업의 특성

- 담배산업은 국내외를 막론하고 고도의 독과점형 시장구조를 갖고 있음.
- 이는 담배산업이 규모의 경제가 요구되는 자본집약적인 장치산업으로서 다량의 원료구입과 2년간의 원료숙성기간을 필요로 하는 등 자본의 회임기간이 길고,
- 대규모 설비와 전국적인 유통망 구축에 거액의 자금이 필요하며,
- Brand Loyalty가 경쟁의 핵심수단으로써 막대한 마케팅 비용을 수반하는 산업이기 때문임
- 또한, 산업범주로는 주류와 더불어 기호품, 일용품, 편의품에 속함.

(2) 산업의 성장성

□ 국내담배사업

- 국내담배시장은 세금인상 등의 가격규제와 흡연장소 규제 등 비가격 규제, 건강 선호 증대 및 금연운동 확산 등으로 선진국형 시장구조로 변화되면서 소비량 기준으로는 2000년 이후 점진적 감소 추세를 보여왔음.

- 향후 당사의 판매수량도 총수요의 감소세와 경쟁심화 등으로 정체 또는 감소가 지속될 것으로 예상됨.

- 소비량의 감소추세에도 불구하고, 소비자의 고급담배 선호 추세 및 당사의 지속적인 고가 브랜드 출시 등에 따른 수익성 높은 고가제품 매출비중 확대에 따라 시장규모 감소에 따른 매출 감소는 상쇄할 것으로 예상됨.

□ 해외담배사업

- 제조담배수출은 기존 핵심 수출지역인 중동·중앙아시아의 지속적 판매량 증가 및 수출지역 다변화로 판매량이 매년 꾸준히 증가하고 있는 추세에 있음.

- 판매량 증가와 더불어 수익성도 꾸준히 개선되며, 2006년부터 제조수출부문이 흑자로 전환된 이후 이익규모도 증가하고 있는 추세에 있음.

- 향후 수출지역 다변화 및 브랜드 경쟁력 강화, 고가제품비중 증가등으로 지속적인 성장이 가능할 것으로 전망됨.

- 당사의 수출 실적 및 증가율은 다음과 같음

○ 수출실적

(단위 : 백만원, 백만갑, M/T)

구분		'08년 반기	'07년 반기	'07년	'06년	'05년
제조 담배	금액	222,829	183,523	379,280	333,760	272,888
	(수량)	(981)	(911)	(1,865)	(1,560)	(1,423)
	증가율	7.7%	32.4%	19.6%	9.6%	△8.4%
외담배	금액	6,043	6,611	13,753	13,184	15,069
	(수량)	(2,109)	(2,620)	(5,796)	(4,033)	(4,639)
	증가율	△19.5%	74.9%	43.7%	△13.1%	117.4%
합 계		228,872	190,134	393,033	346,944	287,957

* 증가율은 수량기준임

(3) 경기변동의 특성

- 담배소비비는 다른 상품에 비해 경제적인 영향을 비교적 덜 받지만, 가처분소득의 증가를 가져오는 경제성장은 담배의 '구매결정'에 영향을 미치고 있음

- 또한, 담배소비비는 주류나 일용생활품과 함께 경기변동에 따라 가격(호경기 : 고가 담배, 불경기 : 저가담배)과 총수요량의 변화를 나타내고 있으며,

- 계절적으로는 외부활동시간과 관련되어 동절기보다는 하절기 수요가 다소 많은 편임

(4) 경쟁요소

- 담배판매점들의 특별한 판촉노력 없이 제조업체의 점포내에서의 한정된 판촉 활동에 의하여 소비자에게 인지되고, 소비자는 품질과 가격에 의해 자율적인 선택이 가능함

- 소비자의 담배에 대한 평가는 맛과 향, 니코틴과 타르의 함유량, 가격이나 디자인 등의 Brand-Identity에 의해 결정되고 있음. 그러나, 맛과 향은 계량하기 어려운 주관적 요소로서 과거경험이나 그밖의 요인에 의해 영향을 받는다고 볼 수 있음

- 담배산업은 농작물의 가공산업으로서 신규진입이 비교적 쉬울 것으로 예상되지만 , 실제로는 아래와 같은 사유로 인해 진입장벽이 매우 높은 산업의 하나임
 - o 원료인담배의 구입과 저장, 공장의 설비와 기계에 대한 투자, 유능한 인재의 확보 등에 거액의 자본 필요
 - o 제품 반출에 따른 담배소비세 선납으로 초기 비용투입 부담
 - o 광고를 통하여 이루어지는 제품차별화의 결과물인 Brand Loyalty와 광고의 누적효과(인식의사다리)가 크게 작용
 - o 흡연과 건강과의 관계때문에 사회적 규제가 높아지고 있는 점
- 당사는 경쟁사와 비교하여 전국적으로 광범위한 영업망 확보 및 영업사원들의 판매점과의 장기간 유대 형성 등의 장점으로 신제품발매시 전국적인 공급이나 소비자 자들에 대한 인지도 확산 등에서 막강한 강점을 갖고 있는 반면, 사회적으로 책임 있는 선도기업으로써의 역할에 의한 가격결정의 제약, 광고 등의 제약 등 여러가지 제한된 여건도 가지고 있음

(5) 자원 조달상의 특성(당사의 경우)

- 국산 앞담배 : 국내 앞담배 조달을 위해 매년 앞담배심의위원회에서 경작면적, 수량, 등급별 가격을 심의 결정후 년초에 공고하고 농가별로 면적 및 수량을 계약, 국내산 앞담배 계약량을 구매
- 외산(수입) 앞담배 : 원재료의 조달상 환율 및 국제시세에 영향을 받음

(6) 관계법령 또는 정부의 규제 등

① 담배사업법

	내 용	적요
담배 판매	(1)①제조업자가 제조한 담배는 그 제조업자가, 외국으로부터 수입한 담배는 그 수입판매업자가 도매업자 또는 소매인에게 이를 판매한다. ②소매인이 아닌 자는 담배를 소비자에게 판매하여서는 아니된다. ③소매인이 담배를 소비자에게 판매하는 경우에는 우편판매 및 전자거래의 방법으로 하여서는 아니된다.	제12조
	(2)담배수입판매업을 하고자 하는 자는 그의 본점 또는 주된사무소의 소재지를 관할하는 시·도지사에게, 담배도매업을 하고자 하는 자는 그의 본점 또는 주된사무소의 소재지를 관할하는 시장·군수 또는 자치구의 구청장에게 등록하여야 한다	제13조
	(3)담배소매업(직접 소비자에게 판매하는 영업을 말한다)을 하고자 하는 자는 사업장의 소재지를 관할하는 시장·군수·구청장으로부터 소매인의 지정을 받아야 한다.	제16조
	(4)제조업자가 제조한 담배와 수입판매업자가 수입한 담배의 판매가격은	

	판매개시 6일전까지 본점 소재지 관할 시·도지사에게 신고하여야 하고, 소매인은 재정경제부장관에게 신고된 소비자가격으로 담배를 판매하여야 한다.	제18조, 시행령 제6조 및 10조의2
기타	(5)①담배의 갑포장지 및 대통령령이 정하는 광고에는 흡연은 건강에 해롭다는 내용이 명확하게 표현된 경고문구를 표시하여야 한다. ②재정경제부장관은 대통령령이 정하는 바에 의하여 담배에 관한 광고를 금지 또는 제한할 수 있다. (6)①제조업자 및 수입판매업자는 담배 1개비의 연기 중에 포함된 주요 성분과 그 함유량을 담배의 갑포장지 및 대통령령이 정하는 광고에 표시하여야 한다. ②제조업자 및 수입판매업자는 매 분기마다 분기 개시후 1월 이내에 재정경제부장관이 지정하는 측정기관에 판매중인 담배에 대하여 품목별로 담배성분의 측정을 의뢰하여야 한다. (7)재정경제부장관은 제조업자로 하여금 그가 판매하는 담배중 궤련에 대하여 20개비당 20원의 범위안에서 재정경제부령이 정하는 바에 따라 보건의료·환경보호등의 공익사업과 연초경작지원등의 사업을 직접 행하게 하거나 이들 사업을 하는 자에게 출연하도록 할 수 있다. (8)제조업자·수입판매업자 및 도매업자는 소매인에게 담배의 판매를 촉진하기 위하여 금품의 제공 그 밖에 이와 유사한 행위로서 대통령령이 정하는 행위를 하여서는 아니된다.	제25조 제25조의2 제25조의3 제25조의4

② 청소년보호법

	내 용	적요
청소년에 대한 담배판매 금지	(1)누구든지 만19세미만의 청소년을 대상으로 하여 담배를 판매·대여·배포하여서는 아니되며, 청소년에게 담배를 판매할 경우 2년이하의 징역 또는 1천만원이하의 벌금에 처하도록 되어있음.	제26조 제51조

※ 청소년 보호연령 조정(법 제2조제1호)

- 현행 “19세 미만의 자”를 “만19세 미만의 자로 하되, 만19세가 도달되는 해의 1월1일을 맞이한 자를 제외함”으로 조정하였음
→ 89년생은 2008년 1월 1일에 청소년보호대상에서 모두 제외됨
- 그러나, 연령관련 표시는 변경되지 않았으므로 현행대로임

③ 국민건강증진법

	내 용	적요
금연 및 절주운동등	①국가 및 지방자치단체는 국민에게 담배의 직접흡연 또는 간접흡연과 과다한 음주가 국민건강에 해롭다는 것을 교육·홍보하여야 한다. ②국가 및 지방자치단체는 금연 및 절주에 관한 조사·연구를 하는 법인 또는 단체를 지원할 수 있다. ③담배사업법에 의한 담배의 제조자 또는 수입판매업자(이하 "제조자등"이라 한다)는 담배갑포장지 앞·뒷면 및 대통령령이 정하는 광고(판매촉진 활동을 포함한다. 이하 같다)에 흡연이 폐암 등 질병의 원인이 될 수 있다는 내용의 경고문구와 다음 각 호의 발암성물질을 각각 표기하여야 한다. 1. 나프틸아민 2. 니켈 3. 벤젠 4. 비닐 크롤라이드 5. 비소 6. 카드뮴	제8조 ('07.12.14 개정)
금연을 위한 조치	①보건복지부장관은 제조자등에 대하여 대통령령이 정하는 바에 의하여 담배에 관한 광고를 금지 또는 제한할 수 있다. ②담배소매인 및 기타 담배를 판매하는 자는 대통령령이 정하는 장소 외에서	제9조

	<p>담배자동판매기를 설치하여 담배를 판매하여서는 아니된다.</p> <p>③제2항의 규정에 따라 대통령령이 정하는 장소에 담배자동판매기를 설치하여 담배를 판매하는 자는 보건복지부령이 정하는 바에 따라 성인인증장치를 부착하여야 한다.</p> <p>④보건복지부령이 정하는 공중이 이용하는 시설의 소유자·점유자 또는 관리자는 당해 시설의 전체를 금연구역으로 지정하거나 당해 시설을 금연구역과 흡연구역으로 구분하여 지정하여야 한다. 이 경우 흡연구역을 지정하는 시설의 소유자·점유자 또는 관리자는 당해 흡연구역에 환기시설 및 칸막이를 설치하는 등 보건복지부령이 정하는 시설기준을 준수하여야 한다.</p>	
--	---	--

④ 제조담배 관련 부과 세금 및 부담금

	내 용	적요
담배 소비세	<p>지방세법 (납세의무자)</p> <p>(1)제조자는 제조장으로부터 반출한 담배에 대하여 담배소비세를 납부할 의무가 있다</p>	제225조
지방 교육세	<p>지방세법 제260조의3('01.1.1부터 시행)</p> <p>(과세표준과 세율)</p> <p>(1)지방교육세는 다음 각호의 과세표준에 해당 세율을 곱하여 계산한 금액을 그 세액으로 한다.</p> <p>6. 지방세법의 규정에 의하여 납부하여야 할 담배소비세액의 100분의 50</p>	
부가가치세	<p>부가가치세법 (과세대상)</p> <p>(1)부가가치세는 다음 각호의 거래에 대하여 부과한다.</p> <p>1. 재화 또는 용역의 공급</p> <p>(세율)부가가치세의 세율은 100분의 10으로 한다.</p> <p>(면세)특수용담배</p>	제1조 제14조 제12조
폐기물 부담금	<p>자원의절약과재활용촉진에관한법률 및 동법 시행령 (폐기물부담금)</p> <p>(1)환경부장관은 폐기물의 발생을 억제하고 자원의 낭비를 막기 위하여 ... (중간생략)... 재활용이 어렵고 폐기물관리상의 문제를 초래할 가능성이 있는 제품·재료·용기중 대통령령이 정하는 제품·재료·용기의 제조업자 또는 수입업자로 하여금 그 폐기물의 처리에 드는 비용을 매년 납부하게 할 수 있다. (폐기물부담금 부과대상품목)</p> <p>법 제12조제1항의 규정에 의하여 제조업자 또는 수입업자가 납부하여야 할 폐기물처리에 드는 비용의 부과대상인 제품·재료·용기는 다음 각호와 같다.</p>	법 제12조 시행령 제10조
국민건강 증진기금	<p>국민건강증진법 (국민건강증진부담금의 부과·징수 등)</p> <p>① 보건복지부장관은 제조업자 등이 판매하는 담배사업법 제2조의 규정에 의한 담배중 귀련(지방세법 제232조의 규정에 의하여 담배소비세가 면제되는 것, 동법 제233조의9제1항제1호 및 제2호의 규정에 의하여 담배소비세액이 공제 또는 환급되는 것을 제외한다, 20개비당 354원의 부담금을 부과·징수한다.</p>	제23조
연초생산안정화기금	<p>담배사업법시행규칙 (공익사업등의 출연금)</p> <p>②제조업자가 연초경작자의 영농기술개발을 지원하기 위하여 출연하는 출연금은 제조업자가 제조하여 판매하는 담배중 귀련(지방세법 제232조의 규정에 의하여 담배소비세가 면제되는 것과 판매가격이 200원 이하인 것은 제외)에 대하여 20개비당 15원으로 한다.</p>	제17조 제2항

※ 제17조 연초생산안정화기금은 담배사업법시행규칙 개정('08.1.14)에 따라 삭제.

(7) 기타

- 제조담배에 대한 부과세금 및 부담금(결련 20개비당)

구분	부과 세금 및 부담금					
부가가치세	공급가액의 10% (단 특수용담배는 면세)					
기타 제세 및 부담금	구분	계	담배소비세	지방교육세	폐기물 부담금	국민건강증진기금
	결련	1,323원	641원	321원	7원	354원

- 제조담배에 대한 부과세금 및 부담금 변천내용

	부과 세금 및 부담금								
		계	담배소비세	교육세	지방교육세	공익사업 부담금	폐기물 부담금	국민건강증진기금	초생산안정화 기금*
'89. 1. 1부터 시행	200원 초과	360원	360원						
	200원	40원	40원						
'94. 1. 1부터 시행	200원 초과	480원	460원			20원			
	200원	40원	40원						
'96. 7. 1부터 시행	200원 초과	644원	460원	184원					
	200원	56원	40원	16원					
'96.12.28부터 시행	200원 초과	648원	460원	184원			4원		
	200원	56원	40원	16원					
'97. 5. 1부터 시행	200원 초과	650원	460원	184원			4원	2원	
	200원	56원	40원	16원					
'99. 1. 1부터 시행	부가가치세 부과(공급가액의 10%) (단, 200원급 이하 및 특수용담배는 면세)								
'01. 1. 1부터 시행	200원 초과	771원	510원		255원		4원	2원	
	200원	60원	40원		20원				
'02. 2. 1부터 시행	200원 초과	929원	510원		255원		4원	150원	10원
	200원	60원	40원		20원				
'04.12.30부터 시행	200원 초과	1,338원	641원		321원		7원	354원	15원
	200원	60원	40원		20원				
'06. 7. 1부터 시행	결련	1,338원	641원		321원		7원	354원	15원
'07. 12.1부터 시행	결련	1,323원	641원		321원		7원	354원	

* 연초생산안정화 기금 부과는 2002년 1월 1일부터 시행되었으나, 2007년 12월 1일부터 납부 폐지

※ 2006년 7월 1일자로 지방세법상 과세특례담배제(200원 이하 담배에 대한 차등율) 폐지

나. 회사의 현황

(1) 영업개황 및 사업부문의 구분

(가) 영업개황

<2008년도 반기>

2008년도 반기 순매출액은 전년 동기보다 8.7% 증가한 12,617억원, 영업이익은 18.9% 증가한 4,704억원, 당반기순이익은 전년 동기대비 28.2% 증가한 4,201억원을 달성하였음. 국내 담배사업부문은 2008년 반기 판매수량은 전년동기 대비 0.6%가 감소하였으나, 순매출액은 전년 동기대비 3.9% 증가한 9,849억원을 달성하였음.

해외 담배사업부문은 고가제품 전략지역인 러시아시장의 판매성장과 환율 상승 등에 힘입어 2008년 반기 전년동기대비 수량은 7.7%가 증가한 196억본을 판매하였고, 금액은 전년동기대비 21.4% 증가한

2,228억원을 달성하였음.

부동산 사업부문의 당반기 분양매출은 전년동기 60억원보다 165억원 증가한 225억원을 달성하였음.

<2007년도 연간>

2007년도 순매출액은 전년보다 6.6% 증가한 24,127억원, 영업이익은 14.1% 증가한 8,144억원, 당기순이익은 전년대비 1.8% 증가한 6,612억원을 달성하였음.

국내사업부문은 건강중시 경향에 따른 지속적인 흡연을 하락과 금연구역 확대 및 경쟁사와의 경쟁심화 등 어려운 시장환경이 계속되었음. 이러한 시장상황에 효과적으로 대응하기 위해 원칙에 입각한 바람직한 영업활동을 강조하는 리스타트 플러스 전략을 실행하여 판매점과의 관계강화에 노력하고, 브랜드 인지도 향상을 위한 적극적인 진열광고 방안 실행, 마케팅 자원의 효율적 집행 등을 통하여 영업활동의 효과성 및 효율성 달성에 노력하였음.

브랜드 경쟁력 강화를 위하여 에세순0.5, 에세블렌드, 보헴, 에세골든리프 등의 신제품을 출시하였음. 에세순0.5는 국내 최초의 최저타르 담배로, 에세블렌드는 피우는 맛과 보이는 맛이 조화를 이루는 초슬림 브랜드로, 보헴은 국내 최초의 시가잎 함유담배로, 에세골든리프는 대한민국 1%를 위한 한정 제품으로 각각 출시되었음. 이와 같이 다양한 신제품 출시로 고객의 세분화된 욕구를 충족하고 고객니즈에 부합하는 브랜드 포트폴리오를 구축함으로써 시장에서 좋은 반응을 얻고 있음. 또한 더윈, 에세, 디스플러스 등 주력제품의 리뉴얼을 실시하여 기존 소비자의 브랜드 로열티 제고와 이미지 고급화에 기여하였음. 유통채널에서는 다양한 유통채널별로 관리의 전문성을 기할 수 있도록 조직 및 인력을 개편하여 운용의 효율성을 기하였으며, 핵심상권 관리 강화로 시장 경쟁력 강화에 노력하였음. 이러한 노력의 결과 2007년 판매량은 전년대비 1.6% 증가하였으며, 고가 수익성 제품의 판매 비중 확대로 매출단가는 전년대비 4.6% 상승하였음.

해외사업부문은 매출수량과 매출액에서 전년대비 각각 19.6%, 13.6% 증가한 373억본, 3,793억원의 수출을 달성하였음. 수익측면에서도 환율하락에도 불구하고, 전년대비 48.1% 증가한 822억원의 영업이익을 실현하였음. 이는 지속적인 환율하락 등 대외 경영여건 변화에 대응하여 수출단가 인상, 고가제품 위주 매출 확대, 원가 및 경비절감 등 수익성 중심의 사업을 적극적으로 추진해온 결과임. 또한 글로벌 전략 브랜드로 육성중인 ESSE의 수출수량은 116억본으로 전년대비 6.3% 증가하였음.

제조부문은 최고 품질의 제품을 공급하기 위해 품질보증시스템 개선과 분석능력 향상을 추진하였으며, 고객 Needs에 빠르게 대응하기 위하여 초슬림 생산설비 증설, 인쇄시설 보강, 공정 생략화 및 동시생산품종수 확대 등 제조 인프라를 강화 하였음. 그리고, 품질 및 원가 경쟁우위 확보를 위한 지속적인 창의·개선활동에 주력하여 고객불만 18.5%, 제조원가 5.2% 감소하였으며, 생산성은 7.3% 향상되었음. 또한 e-생산관리시스템 구축 운영, 업무프로세스 재설계 및 기술역량 강화를 통하여 제조 경쟁력 증대에 노력하였음.

원료부문은 효율적 임대배재고 관리를 위하여 경작면적을 전년대비 16.7% 감축하였으며, 고객의 만족과 규제에 부합하는 Global 경쟁력을 갖춘 임대배 생산을 위한 합리적 생산 및 구매시책을 추진하여 원료업 품질 및 이용성을 향상시켰음.

부동산사업부문 전주창 개발사업에서 198억원의 분양매출과 코스모타워 등 임대자산의 효율적 관리로 206억원의 임대매출을 달성하였음. 또한, 부동산가치 극대화를 위한 다양한 개발사업이 순조롭게 추진되고 있음.

<2006년도 연간>

2006년도 순매출액은 전년보다 2.4% 증가한 22,627억원, 영업이익은 5.4% 증가한 7,137억원, 당기순이익은 전년대비 25.9% 증가한 6,497억원을 달성하였음.

국내사업부문은 건강중시 경향에 따른 담배수요의 점진적 감소와 정부의 비가격규제 강화 및 경쟁사와의 경쟁심화 등 어려운 시장환경이 지속되었음. 이러한 시장상황에 효과적으로 대응하기 위하여 Big 브랜드를 지속적 육성하는 한편, 판매점내 광고활동의 효과성을 증대하고, 고객지향적 시장관리 시스템을 통하여 영업활동의 효율성을 증가시켰음. 또한, 고가브랜드 출시와 브랜드 구조조정 등을 통하여 수익성 개선에 노력하였음.

브랜드 경쟁력 강화를 위하여 레종블랙, 에세순, 더윈0.5, 아리랑 등의 신제품을 출시하였음. 이 중 에세순은 대나무 활성숯 필터로 건강기능적 가치를 구현하고, 더윈 0.5는 국내최저타르 담배로 포지셔닝하고, 아리랑은 한국적 가치를 부각시켜 시장에서 좋은 반응을 얻고 있음. 유통채널관리에서도 전문성을 강화하여 유통지배력을 공고히 하고, 판매점과의 PRM 강화를 통하여 어려운 시장여건을 극복하기 위하여 다각도로 노력하였음. 이러한 결과 2006년도 판매량은 전년대비 4.2% 증가하였으며, 수익성 브랜드로의 꾸준한 구조개선이 이루어져 매출단가는 전년대비 5.1% 상승하였음.

해외사업부문은 매출수량과 매출액에서 전년대비 각각 9.6%, 22.3% 증가한 312억 개비와 3,338억원의 수출을 달성하였음. 수익측면에서도 555억원의 영업이익을 실현하여 해외담배사업 부문 자체의 수익 및

성장기반을 확보하였다고 할 수 있음. 이는 지속적인 환율하락 등 대외 경영여건 변화에 대응하여 수출단가 인상, 고가제품 위주 수출, 원가 및 경비절감 등 수익성 중심의 사업을 적극적으로 추진해온 결과임. 수출단가는 주력시장인 중동/중앙아/러시아 시장에서 30% 개선하는 등 전체적으로 전년대비 20.6% 개선하였음. 또한, 글로벌 전략 브랜드로 육성중인 ESSE는 전년대비 106% 증가한 109억 개비 수출을 달성하였음.

제조부문은 고객 Needs에 부응하는 최고 품질의 제품을 공급하기 위하여 인프라 강화와 지속적인 개선활동을 통한 품질 중심의 운영으로 감성품질 경쟁우위 확보에 주력하였음. 또한 업무프로세스 재설계, 유연생산시스템, e-생산관리 및 원가관리 시스템 구축 및 운영을 통해 제조 경쟁력 증대에 노력하였음.

원료부문은 앞담배재고 합리화를 위하여 경작면적을 전년대비 10% 감축하였으며, 고객의 만족과 규제에 부합하는 Global 경쟁력을 갖춘 앞담배 생산을 위하여 표준경작 15대 과제를 중점적으로 추진하여 원료업 품질 및 이용성 가치 향상에 노력하였음.

부동산사업부문은 동대문 디오트, 수원창 속사부지, 전주창 개발사업에서 268억원의 분양매출과 코스모타워 등 임대자산의 효율적 관리로 190억원의 임대매출을 달성하였음. 또한, 부동산 가치 극대화를 위한 다양한 개발사업이 순조롭게 추진 및 진행되고 있음.

(나) 공시대상 사업부문의 구분

한국표준산업분류상의 담배제조업을 공시대상으로하며, 담배제조업이 당사의 지배적 단일사업부문에 해당함

(2) 시장점유율 등

(단위 : 백만본, %)

구 분	2008년 반기	2007년 반기	2007년	2006년
당사 판매량	30,778	30,963	63,582	62,587
경쟁사 판매량	14,770	13,293	28,265	25,131
합 계	45,549	44,256	91,847	87,718
점유율	67.6	70.0	69.2	71.4

※ 국내 담배시장

(3) 시장의 특성

<국내시장>

○ 저타르 및 2,500원급 이상의 고가 제품 수요 지속 증가

- 저타르(3mg이하) 시장의 성장속도가 둔화되는 가운데에서도 '08년 반기 구성비는 47.1%로 전년 동기 46.9%대비 0.2%p 증가
- 소비자들의 고가담배 선호에 따라 '08년 반기 2,500원급 이상인 고가담배 비중은 78.4%로 전년 동기 대비 1.6% 증가

<해외시장>

○ 중앙아시아, 중동시장

- 정치·사회적 불안정이 이어지는 가운데 고유가로 인한 빈부격차 확대 및 소비패턴의 양극화 현상 심화
- 프리미엄급 담배제품(다국적 기업제품)의 소비는 상류층 중심으로 증가 추세
- 중저가(Sub-Generic)계열 제품의 수요는 경쟁심화로 보합 추세

○ 러시아/CIS 시장

- 최근 유가 상승을 기반으로 경제성장이 지속되고 있어 실질소득 증가에 따른 프리미엄 담배시장 성장
- 다국적 기업의 적극적인 진출로 시장경쟁은 치열한 상황임

○ 미주시장

- 각 주정부, MSA 미가입업체에 대한 법률적 제재 강화 지속
- 경쟁대상인 저가 불법브랜드는 감소추세이나 담배제품에 대한 지속적 세금 인상 결과 'Little Cigar' 등 세금혜택을 통해 가격경쟁력 유지가 가능한 틈새제품이 등장하여, 제품시장 경쟁 심화
- 일부 Major 업체들의 공격적 영업 및 판촉활동을 통한 저가시장 공략 심화

○ 중국시장

- 수입담배에 대한 쿼터제 유지로 다국적 기업의 진입의 어려움 내재
- 중국전매국은 제조, 유통 및 판매의 현대화 추진을 통해 향후 시장개방 대비 경쟁력 강화 추구
- 외산담배에 대한 인지도는 미흡하며, 고연형(버지니아타입) 담배가 전체 시장의 96.5% 점유
- BIG 3사의 공격적 마케팅 시행으로 중국 시장내 경쟁 심화

○ 동남아시아

- 경제 개방 가속화 및 실질소득의 증가에 따른 고품격, 저타르의 궤련담배시장 성장 전망
- 글로벌 메이저업체 현지 생산 및 판촉활동 강화로 경쟁심화

(4) 신규사업 등의 내용 및 전망

□ 신제품 출시

- 제품명 : 본(Vonn)
- 소비자가격 : 2,200원/갑
- 발매배경 : 가격을 고려하면서 Premium Image 및 제품의 맛을 추구하는 25~35세의 남성 흡연자 니즈(needs) 충족
- 발매일 : 2008. 5. 8

□ 리뉴얼 출시

- 제품명 : 시즌(SEASONS)

- 소비자가격 : 2,500원/갑
- 발매배경 : 육성브랜드 SEASONS의 Brand Identity 통일·명확화 및 감성브랜드로의 성장을 위한 브랜드 기반 마련
- 발매일 : 2008. 6. 23

(5) 조직도

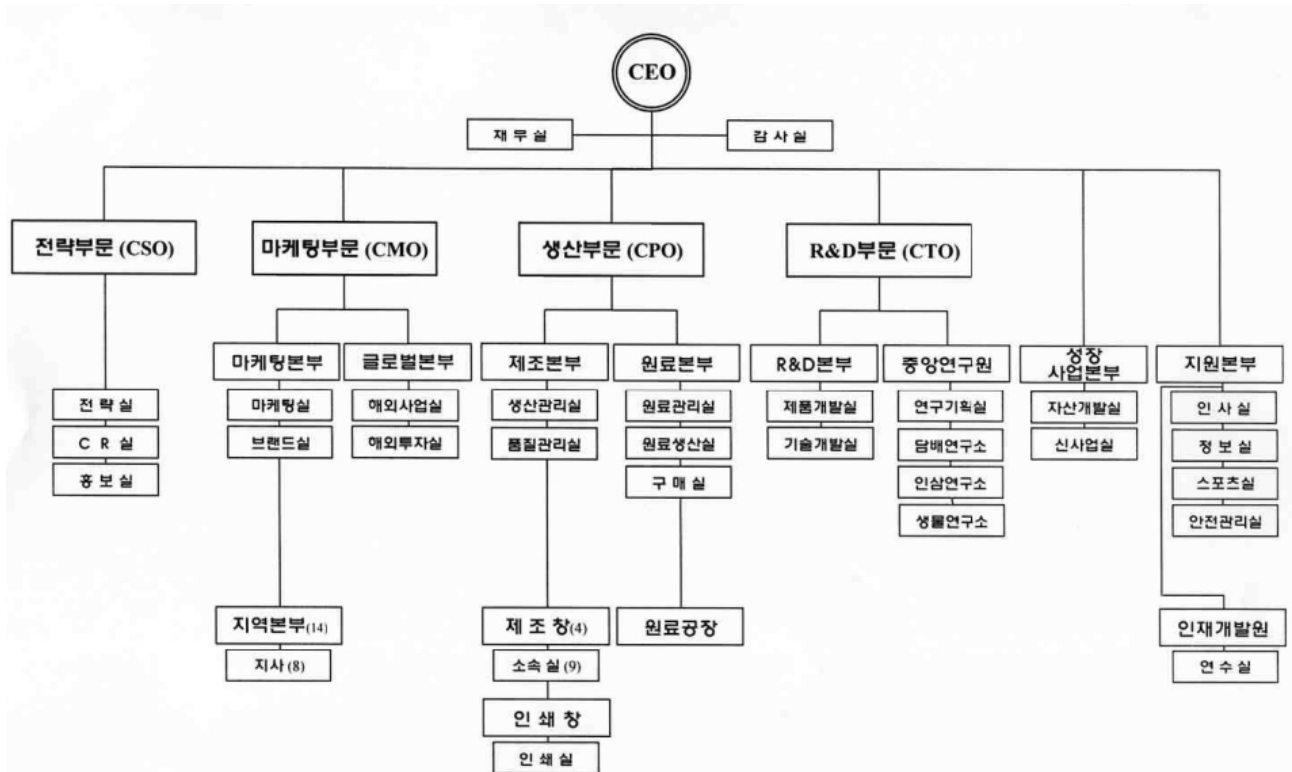

다. 자회사의 사업현황

- (1) 자회사가 속한 업계의 현황
 - 해당사항 없음
- (2) 자회사의 영업현황
 - 해당사항 없음
- (3) 자회사의 영업실적
 - 해당사항 없음

2. 주요 제품 및 원재료 등

가. 주요 제품 등의 현황

(단위 : 백만원)

사업부문	매출유형	품 목	구체적용도	주요상표등	매출액(비율)
담배	제품	퀄런 (제조담배)	기호품	에세, 레종, 더윈, 타임, 디스플레이스, 심플, 디스 등	1,207,777 (95.7%)
				MAC 매출	6,929 (0.5%)
	분양수익	-	-	-	22,480 (1.8%)
	임대수익	-	-	-	10,817 (0.9%)
	반제품 순매출 등	-	-	-	7,632 (0.6%)
	기타매출	앞담배	담배제조	황색종,버어리종	6,043 (0.5%)
합 계	-	-	-	1,261,678 (100.0%)	

※ 상기 'MAC 매출'은 당사와 JTIK사와의 OEM 계약에 의한 매출(상표:마일드세븐등)이며 '반제품순매출액 등'에는 당사와 KT&G Tutun Mamulleri Sanayi ve Ticaret A.S.(구, KT&G Turkey)와의 매출 및 (주)한국인삼공사와의 인삼연구용역 매출이 포함되어 있음.

나. 주요 제품 등의 가격변동추이

(단위 : 원)

품 목		제 22 기 반기	제 21 기 연간	제 20 기 연간
퀄런 (제조담배)	내 수	640.0	617.5	592.1
	수 출	227.2	203.4	214.1
앞담배	내 수	-	-	-
	수 출	2,866	2,373	3,269
판상엽	내 수	-	-	-
	수 출	-	-	-
주 맥	내 수	-	-	-
	수 출	-	-	-

(1) 산출기준

- ① 제조담배 : 순매출액/총매출수량(갑)
- ② 앞담배, 판상엽, 주맥 : 총매출(입)액/총매출(입)량(kg)

(2) 주요 가격변동원인

- ① 제조담배(국내)
 - 고가담배 위주의 판매로 전년대비 단가 상승
- ② 제조담배(수출)
 - Sales Mix개선 및 환율 상승으로 인한 판매단가 상승
- ③ 앞담배
 - 신년산 수출단가 및 환율 상승으로 인한 단가 상승

다. 주요 원재료 등의 현황

(단위 : 백만원)

사업부문	매입유형	품 목	구체적용도	매입액(비율)	비 고(주요매입처)
담 배	원재료	잎담배, 판상엽, 담배부산물	담배제조 등	105,743 (39.6%)	경작인, 미국, 브라질, (주) 태아산업 등
	부재료	담배재료품, 포장지, 포장재료품	담배제조 등	154,316 (57.8%)	(주)동양물산 등
	저장품	저장품	기계정비 등	6,705 (2.5%)	하우니(독일) 등
	합 계			266,764 (100.0%)	

라. 주요 원재료 등의 가격변동추이

(단위 : 원)

품 목		제 22 기 반기	제 21 기 연간	제 20 기 연간
잎담배 (kg)	국 내	7,362	7,362	7,097
	수 입	5,386	4,199	4,837
판상엽 (kg)	국 내	1,733	1,699	1,659
	수 입	5,180	4,056	3,708
필터플렉 (천본)	국 내	4,653	4,429	4,236
	수 입	9,107	10,596	17,006
아이보리판지(KG)	국 내	1,356	1,226	1,300
	수 입	1,394	1,324	1,443
팁페이퍼 (권)	국 내	76,361	71,823	71,432
	수 입	-	-	-
알미늄박지 (권)	국 내	32,549	31,658	30,136
	수 입	-	-	-
겔련지 (권)	국 내	-	-	-
	수 입	15,259	12,388	11,440

※ 당기중 국내 잎담배 경작인으로부터의 매입실적은 없으나, 통산 매년 8~11월에 이루어지는 잎담배 수매기간까지는 전년말 가격을 기재함.

(1) 산출기준

- 잎담배(국내 및 수입) : (총매입액-의제매입세)/총매입량
- 기타 : 총매입액/총매입량

(2) 주요가격변동원인

- 잎담배(수입) :
 - 인도, 중국 등 중저가 시장 수요 강세로 가격 상승
 - 국제 유가상승에 따른 농가비용 등 생산비 증가로 수매가격 인상
- 판상엽 : 유로화강세로 환율 상승에 의한 인상
- 필터플렉(국내) : 원재료(TOW)단가인상 및 달러화강세로 환율 상승에 의한 인상
- 필터플렉(수입) : 수입품목 변화에 따른 인하
- 아이보리판지 : 원지가격 평균 10.5% 인상
- 팁페이퍼 : 고가 재료품인 필레이저 사용 품목 증가에 따른 인상
- 겔련지 : 유로화 강세 및 계약단가 4% 인상

3. 생산 및 설비에 관한 사항

가. 생산능력 및 생산능력의 산출근거

(1) 생산능력

(단위 : 백만갑)

사업 부문	품 목	사업소	제 22기 반기	제 21기 연간	제20기 연간
담배	84mm 담배 (더원 등 69종)	원 주 창	662	1,399	1,026
		광 주 창	186	544	943
		영 주 창	1,016	1,981	1,984
		소 계	1,864	3,924	3,953
	100mm 담배 (한라산 등 14종)	원 주 창	89	192	221
		소 계	89	192	221
	슬림형담배 (에세L 등 45종)	신탄진창	1,069	2,421	2,376
		광 주 창	375	599	457
		소 계	1,444	3,020	2,833
합 계			3,397	7,136	7,007

(2) 생산능력의 산출근거

(가) 산출방법 등

① 산출기준 : 궤련기 기준 최대생산능력 (이론성능)

② 산출방법(수량 기준) :

대당 최대생산능력(갑/시간)×기계대수×대당 조업시간 (연기본시간+연신장시간)

(나) 평균가동시간 : 생산능력 산출근거에는 평균 가동시간을 적용하지 않았으므로 표기하지 않음

나. 생산실적 및 가동률

(1) 생산실적

(단위 : 백만갑)

사업 부문	품 목	사업소	제 22기 반기	제 21기 연간	제 20기 연간	
담배	84mm 담배 (더원 등 69종)	원 주 창	485	978	690	
		광 주 창	121	278	581	
		영 주 창	768	1,441	1,357	
	소 계			1,374	2,697	2,628
	100mm 담배 (한라산등14종)	원 주 창	53	113	144	
		소 계	53	113	144	
	슬림형담배 (에세L. 등 45종)	신탄진창	810	1,778	1,723	
		광 주 창	246	458	357	
	소 계			1,056	2,236	2,080
합 계			2,483	5,046	4,852	

(2) 당해 반기의 가동률

(단위 : 백만갑, %)

사업소(사업부문)	반기가동가능시간	반기실제가동시간	평균가동률
신탄진제조창	1,069	810	75.8
원주 제조창	751	538	71.6
광주 제조창	561	367	65.4
영주 제조창	1,016	768	75.6
합 계	3,397	2,483	73.1

다. 생산설비의 현황 등

(1) 생산설비의 현황

[자산항목 : 토지]

(단위 :천원)

사업소	소유 형태	소재지	수량 (천㎡)	기초 장부가액	당기증감		당기상각	기말 장부가액	비고 (공시지가)
					증가	감소			
본 사	자가	대전	46	11,195,410	173,095	173,095		11,195,410	9,701,876
신탄진창	자가	대전	547	24,446,544	0	0		24,446,544	177,376,868
원 주 창	자가	원주	219	1,920,100	0	0		1,920,100	15,020,937
광 주 창	자가	광주	326	9,932,359	0	0		9,932,359	61,129,372
영 주 창	자가	영주	345	16,002,133	0	0		16,002,133	14,838,856
인 쇠 창	자가	천안	76	2,989,690	0	0		2,989,690	54,437,384
인재개발원	자가	대전	34	5,535,904	0	0		5,535,904	11,098,381
남원원료	자가	남원	0	1,204,308	0	1,204,308		0	0
김천원료	자가	김천	398	1,626,493	1,204,308	2,117		2,828,683	40,129,244
남서울본부	자가	서울	25	51,444,753	11,831,997	0		63,276,750	71,057,851
부산본부	자가	부산	30	27,626,495	4,953,508	4,578,556		28,001,447	32,550,939
대구본부	자가	대구	59	35,923,420	20,639,311	20,639,311		35,923,420	68,772,662
경기본부	자가	수원	310	29,540,852	0	0		29,540,852	263,247,149
강원본부	자가	춘천	35	7,159,697	1,959,344	1,879,571		7,239,469	17,283,527
충북본부	자가	청주	85	7,401,581	0	0		7,401,581	27,812,972
충남본부	자가	대전	53	14,016,871	4,747,020	1,195,020		17,568,871	38,904,130
전북본부	자가	전주	84	8,692,970	886,506	889,720		8,689,756	16,787,612
전남본부	자가	광주	45	8,140,824	7,867	115,247		8,033,443	23,626,490
경북본부	자가	안동	83	6,028,765	0	0		6,028,765	24,198,533
경남본부	자가	진주	26	9,011,702	0	11,655		9,000,047	17,431,678
북서울본부	자가	서울	17	15,570,413	8,593,178	9,739,717		14,423,874	90,521,422
인천본부	자가	인천	21	8,912,393	8,067,008	11,820		16,967,581	24,402,012
제주본부	자가	제주	9	8,140,148	1,296,974	1,468,335		7,968,788	7,376,982
중앙연구원	자가	대전	317	1,036,348	0	0		1,036,348	34,690,182
성장사업본부	자가	서울	37	89,843,642	2,695,584	14,938,575		77,600,651	269,362,038
합 계			3,229	403,343,814	67,055,701	56,847,049		413,552,465	1,411,759,095

※ 상기 당기증감은 당해회사(KT&G) 자산관리기관 변동사항을 포함한 자료임.

[자산항목 : 건물]

(단위 : 천원)

사업소	소유 형태	소재지	수량 (천㎡)	기초 장부가액	당기증감		당기상각	기말 장부가액	비고
					증가	감소			
본 사	자가	대전	90	20,654,831	5,600	0	378,181	20,282,250	
신탄진창	자가	대전	177	16,516,441	1,796,951	29,776	469,214	17,814,403	
원 주 창	자가	원주	185	15,754,384	179,534	6,568	448,323	15,479,027	
광 주 창	자가	광주	150	15,462,858	363,252	0	647,479	15,178,630	

사업소	소유 형태	소재지	수량 (천㎡)	기초 장부가액	당기증감		당기상각	기말 장부가액	비고
					증가	감소			
영주창	자가	영주	102	68,835,792	166,722	0	1,842,163	67,160,351	
인쇄창	자가	천안	39	6,833,447	72,239	0	155,104	6,750,582	
인재개발원	자가	대전	28	9,619,254	1,457,815	236,909	198,169	10,641,992	
MAC공장	자가	대전	0	800,790	9,070	0	49,920	759,939	
남원원료	자가	남원	0	19,439,933	0	19,439,933	0	0	
김천원료	자가	김천	209	21,870,948	19,478,542	0	1,264,694	40,075,496	
남서울본부	자가	서울	17	7,651,468	114,089	0	137,590	7,627,968	
부산본부	자가	부산	36	21,849,127	2,116,813	0	436,066	23,529,875	
대구본부	자가	대구	118	15,584,618	61,478	0	264,255	15,381,841	
경기본부	자가	수원	101	13,438,639	9,321	0	290,271	13,157,690	
강원본부	자가	춘천	16	7,196,936	1,376,885	39,773	122,582	8,411,466	
충북본부	자가	청주	101	8,970,324	0	0	197,016	8,773,307	
충남본부	자가	대전	18	7,623,424	9,445	0	115,516	7,517,353	
전북본부	자가	전주	42	11,052,687	670,682	31,524	317,950	11,373,895	
전남본부	자가	광주	29	12,764,585	626,837	0	210,006	13,181,415	
경북본부	자가	안동	44	5,174,002	0	0	97,601	5,076,401	
경남본부	자가	진주	19	9,520,830	9,416	0	168,107	9,362,139	
북서울본부	자가	서울	20	4,853,615	3,062,590	1,673,988	104,958	6,137,260	
인천본부	자가	인천	25	16,281,185	70,676	0	246,917	16,104,944	
제주본부	자가	제주	3	1,092,094	0	0	51,187	1,040,906	
중앙연구원	자가	대전	26	9,755,137	0	0	197,725	9,557,412	
성장사업본부	자가	서울	123	108,263,486	5,828	223,094	1,695,183	106,351,036	
합계			1,717	456,860,832	31,663,785	21,681,565	10,106,177	456,727,574	

※ 상기 당기증감은 당해회사(KT&G) 자산관리기관 변동사항을 포함한 자료임.

[자산항목 : 건물부속설비]

(단위 : 천원)

사업소	소유 형태	소재지	수량 (㎡)	기초 장부가액	당기증감		당기상각	기말 장부가액	비고
					증가	감소			
본사	자가	대전	27	834,079	80,636	-	48,298	866,417	
광주창	자가	광주	3	78,139	-	-	4,322	73,817	
인쇄창	자가	천안	2	8,649	32,727	-	1,286	40,090	
남서울본부	자가	서울	15	255,468	-	-	13,446	242,023	
부산본부	자가	부산	53	1,522,007	504,977	-	108,542	1,918,441	
대구본부	자가	대구	28	270,266	-	-	6,050	264,217	
강원본부	자가	춘천	42	469,488	286,333	-	34,455	721,366	
충북본부	자가	청주	28	310,649	-	-	17,587	293,062	
충남본부	자가	대전	42	387,604	-	-	21,071	366,534	
전북본부	자가	전주	28	152,617	101,880	-	9,250	245,247	
전남본부	자가	광주	17	-	100,973	-	1,683	99,290	
경북본부	자가	안동	48	579,598	-	-	32,400	547,198	
경남본부	자가	진주	10	96,737	-	-	5,047	91,690	

사업소	소유 형태	소재지	수량 (㎡)	기초 장부가액	당기증감		당기상각	기말 장부가액	비고
					증가	감소			
북서울본부	자가	서울	14	-	340,545	-	17,027	323,518	
인천본부	자가	인천	52	18,012	63,054	-	3,062	78,004	
제주본부	자가	제주	41	133,080	-	-	7,325	125,754	
중앙연구원	자가	대전	12	1,729,325	22,860	-	91,917	1,660,267	
성장사업본부	자가	서울	66	7,024,170	-	-	386,332	6,637,838	
합계			528	13,869,886	1,533,985	-	809,099	14,594,773	

※ 상기 당기증감은 당해회사(KT&G) 자산관리기관 변동사항을 포함한 자료임. 건물부속설비는 과거에는 자산항목 건물에 포함되어 있었으나 유형자산 감가상각을 위한 내용연수가 서로 상이한 관계로 구분함.

[자산항목 : 구축물]

(단위 : 천원)

사업소	소유 형태	소재지	수량 (식)	기초 장부가액	당기증감		당기상각	기말 장부가액	비고
					증가	감소			
본사	자가	대전	217	661,748	7,400	-	33,169	635,979	
신탄진창	자가	대전	150	2,466,974	136,364	-	172,794	2,430,543	
원주창	자가	원주	97	2,372,477	-	-	129,896	2,242,582	
광주창	자가	광주	56	734,684	-	-	55,111	679,572	
영주창	자가	영주	23	3,349,135	-	-	83,772	3,265,364	
인쇄창	자가	천안	60	458,947	-	-	26,674	432,272	
인재개발원	자가	대전	35	387,274	-	-	14,408	372,866	
MAC공장	자가	대전	1	30,810	-	-	2,601	28,209	
남원원료	자가	남원	0	684,790	-	684,790	-	-	
김천원료	자가	김천	101	1,695,112	816,790	-	106,678	2,405,224	
남서울본부	자가	서울	535	287,961	-	-	14,158	273,804	
부산본부	자가	부산	80	650,306	133,200	-	29,481	754,025	
대구본부	자가	대구	800	939,275	-	-	35,719	903,556	
경기본부	자가	수원	168	1,432,730	1,896	-	58,658	1,375,968	
강원본부	자가	춘천	1,823	495,766	92,126	1,656	24,664	561,573	
충북본부	자가	청주	663	662,706	-	-	15,023	647,683	
충남본부	자가	대전	935	851,668	-	-	29,811	821,858	
전북본부	자가	전주	192	1,405,841	104,806	7,225	38,299	1,465,122	
전남본부	자가	광주	698	615,614	63,621	-	28,915	650,320	
경북본부	자가	안동	81	563,820	-	-	12,169	551,651	
경남본부	자가	진주	87	233,328	-	397	11,683	221,247	
북서울본부	자가	서울	1,004	306,078	112,647	21,707	26,118	370,900	
인천본부	자가	인천	68	474,718	-	-	15,982	458,736	
제주본부	자가	제주	15	119,656	-	-	6,426	113,230	
중앙연구원	자가	대전	23	551,957	-	-	21,777	530,180	
성장사업본부	자가	서울	1,066	906,884	-	-	45,405	861,478	

사업소	소유 형태	소재지	수량 (식)	기초 장부가액	당기증감		당기상각	기말 장부가액	비고
					증가	감소			
합 계			8,978	23,340,258	1,468,849	715,775	1,039,391	23,053,941	

※ 상기 당기증감은 당해회사(KT&G) 자산관리기관 변동사항을 포함한 자료임.

[자산항목 : 기계장치]

(단위 : 천원)

사업소	소유 형태	소재지	수량 (대)	기초 장부가액	당기증감		당기상각	기말 장부가액	비고
					증가	감소			
본 사	자가	대전	109	3,177,057	232,476	4	295,414	3,114,114	
신탄진창	자가	대전	486	98,960,710	6,218,609	2,706,303	7,919,362	94,553,654	
원 주 창	자가	원주	703	35,327,273	8,381,534	658,071	5,212,467	37,838,270	
광 주 창	자가	광주	427	43,837,317	20,982,558	750,131	5,333,095	58,736,649	
영 주 창	자가	영주	224	117,169,634	54,520	188,798	9,410,880	107,624,477	
인 쇄 창	자가	천안	134	17,612,730	335,190	1	3,147,057	14,800,862	
인재개발원	자가	대전	26	96,661	1	-	12,625	84,037	
MAC공장	자가	대전	28	1,466,279	-	-	137,298	1,328,981	
남원원료	자가	남원	0	5,486,770	-	5,486,770	-	-	
김천원료	자가	김천	444	17,194,700	6,459,014	3	2,007,741	21,645,969	
남서울본부	자가	서울	11	143,836	-	-	12,505	131,331	
부산본부	자가	부산	10	154,510	-	-	2,768	151,742	
대구본부	자가	대구	30	429	-	-	399	30	
경기본부	자가	수원	21	5,323	-	-	1,303	4,020	
강원본부	자가	춘천	9	94,385	-	-	1,547	92,838	
충북본부	자가	청주	24	15,999	-	-	8,739	7,261	
충남본부	자가	대전	13	207,899	-	-	15,992	191,907	
전북본부	자가	전주	7	28,614	-	-	1,054	27,560	
전남본부	자가	광주	6	6	-	-	-	6	
경북본부	자가	안동	4	4	-	-	-	4	
경남본부	자가	진주	4	16,082	-	-	846	15,236	
북서울본부	자가	서울	8	6,049	-	1	4,867	1,181	
인천본부	자가	인천	11	61,658	-	-	3,453	58,204	
제주본부	자가	제주	2	2	-	-	-	2	
중앙연구원	자가	대전	16	975,437	-	-	69,785	905,652	
성장사업본부	자가	서울	11	433,527	-	200,233	148,474	84,821	
글로벌본부	자가	서울	57	42	1,749,330	-	444,599	1,304,772	
합 계			2,825	342,472,934	44,413,232	9,990,315	34,192,271	342,703,580	

※ 상기 당기증감은 당해회사(KT&G) 자산관리기관 변동사항을 포함한 자료임.

[자산항목 : 차량운반구]

(단위 : 천원)

사업소	소유 형태	소재지	수량 (대)	기초 장부가액	당기증감		당기상각	기말 장부가액	비고
					증가	감소			
본 사	자가	대전	22	365,906	1	-	84,167	281,741	
신탄진창	자가	대전	42	159,771	37,000	1	42,302	154,468	
원 주 창	자가	원주	39	93,347	112,550	-	29,766	176,130	
광 주 창	자가	광주	40	85,266	65,280	2	23,716	126,828	
영 주 창	자가	영주	75	109,813	11,600	-	25,136	96,277	
인 쇄 창	자가	천안	55	112,560	81,000	-	31,482	162,078	
인재개발원	자가	대전	4	4,294	-	-	3,218	1,076	
MAC공장	자가	대전	6	6	-	-	-	6	
남원원료	자가	남원	0	11,129	-	11,129	-	-	
김천원료	자가	김천	63	98,105	65,403	3	24,940	138,565	
남서울본부	자가	서울	168	139,447	-	2,321	51,838	85,287	
부산본부	자가	부산	117	184,602	-	833	69,342	114,428	
대구본부	자가	대구	118	165,060	-	3,832	71,673	89,555	
경기본부	자가	수원	110	142,804	33,500	2	52,027	124,274	
강원본부	자가	춘천	41	121,166	-	13	48,972	72,180	
충북본부	자가	청주	46	153,727	-	683	57,274	95,771	
충남본부	자가	대전	92	164,293	-	-	69,255	95,037	
전북본부	자가	전주	53	120,572	-	-	48,236	72,336	
전남본부	자가	광주	90	189,253	2	5	64,165	125,085	
경북본부	자가	안동	34	115,244	4,680	8,109	43,040	68,775	
경남본부	자가	진주	68	76,393	-	-	37,612	38,781	
북서울본부	자가	서울	142	172,135	-	-	70,867	101,268	
인천본부	자가	인천	84	29,333	1,473	11	18,532	12,262	
제주본부	자가	제주	19	10,787	-	-	7,699	3,088	
중앙연구원	자가	대전	52	10,981	22,493	-	4,085	29,389	
성장사업본부	자가	서울	0	-	-	-	-	-	
글로벌본부	자가	서울	0	-	-	-	-	-	
합 계			1,580	2,835,990	434,982	26,944	979,343	2,264,685	

※ 상기 당기증감은 당해회사(KT&G) 자산관리기관 변동사항을 포함한 자료임.

[자산항목 : 공구와기구]

(단위 : 천원)

사업소	소유 형태	소재지	수량 (대)	기초 장부가액	당기증감		당기상각	기말 장부가액	비고
					증가	감소			
본 사	자가	대전	239	1,745,586	91,215	65,611	347,955	1,423,236	
신탄진창	자가	대전	495	639,708	73,420	225	189,777	523,127	
원 주 창	자가	원주	190	472,665	17,573	183	152,994	337,061	

사업소	소유 형태	소재지	수량 (대)	기초 장부가액	당기증감		당기상각	기말 장부가액	비고
					증가	감소			
광주창	자가	광주	160	456,564	30,670	12,943	141,568	332,724	
영주창	자가	영주	404	368,605	39,371	-	107,975	300,001	
인쇄창	자가	천안	146	308,151	-	-	85,107	223,044	
인재개발원	자가	대전	12	1,285	-	-	380	905	
MAC공장	자가	대전	46	11,977	-	-	1,850	10,127	
남원원료	자가	남원	0	17,770	-	17,770	-	-	
김천원료	자가	김천	1490	389,480	25,720	1,039	74,975	339,187	
남서울본부	자가	서울	13	279	-	-	127	152	
부산본부	자가	부산	8	161	-	-	54	107	
대구본부	자가	대구	8	292	-	-	129	163	
경기본부	자가	수원	5	357	-	-	166	191	
강원본부	자가	춘천	18	18	-	-	-	18	
충북본부	자가	청주	14	709	-	-	266	442	
충남본부	자가	대전	15	15	-	-	-	15	
전북본부	자가	전주	17	865	-	-	243	622	
전남본부	자가	광주	23	352	-	-	182	171	
경북본부	자가	안동	13	31	-	-	16	15	
경남본부	자가	진주	2	171	-	-	57	115	
북서울본부	자가	서울	20	953	-	-	466	487	
인천본부	자가	인천	4	4	-	-	-	4	
제주본부	자가	제주	6	378	-	-	273	105	
중앙연구원	자가	대전	1950	7,203,946	310,260	30,596	1,310,892	6,172,718	
성장사업본부	자가	서울	3	19,585	-	-	2,500	17,085	
글로벌본부	자가	서울	13	12	207	1	27	191	
합계			5314	11,639,921	588,437	128,368	2,417,978	9,682,012	

※ 상기 당기증감은 당해회사(KT&G) 자산관리기관 변동사항을 포함한 자료임.

[자산항목 : 비 품]

(단위 : 천원)

사업소	소유 형태	소재지	수량 (천대)	기초 장부가액	당기증감		당기상각	기말 장부가액	비고
					증가	감소			
본사	자가	대전	26	11,613,849	2,551,753	274,832	2,913,548	10,977,223	
신탄진창	자가	대전	12	694,649	162,197	7	148,985	707,855	
원주창	자가	원주	7	955,586	66,722	-	187,621	834,687	
광주창	자가	광주	12	988,228	26,214	434	178,367	835,641	
영주창	자가	영주	21	512,106	68,851	-	125,852	455,104	
인쇄창	자가	천안	14	796,781	97,500	-	152,933	741,347	
인재개발원	자가	대전	1	222,292	162,305	-	61,275	323,321	
MAC공장	자가	대전	2	11,043	-	-	1,790	9,253	
남원원료	자가	남원	0	143,761	-	143,761	-	-	
김천원료	자가	김천	100	620,761	186,352	2	175,118	631,994	
남서울본부	자가	서울	75	7,710,473	815,904	45,510	1,904,036	6,576,830	

사업소	소유 형태	소재지	수량 (천대)	기초 장부가액	당기증감		당기상각	기말 장부가액	비고
					증가	감소			
부산본부	자가	부산	61	5,920,628	1,151,263	53,773	1,523,186	5,494,932	
대구본부	자가	대구	49	5,388,351	962,723	51,849	1,364,523	4,934,702	
경기본부	자가	수원	63	7,315,215	663,565	31,863	1,690,178	6,256,739	
강원본부	자가	춘천	23	2,412,030	384,408	24,986	619,721	2,151,731	
충북본부	자가	청주	19	1,817,655	374,395	20,228	502,327	1,669,495	
충남본부	자가	대전	39	4,404,289	431,858	34,605	1,083,091	3,718,452	
전북본부	자가	전주	20	1,856,305	375,491	25,042	514,342	1,692,413	
전남본부	자가	광주	40	3,559,928	737,668	42,229	902,157	3,353,210	
경북본부	자가	안동	8	1,016,525	143,680	17,500	253,866	888,839	
경남본부	자가	진주	26	2,497,435	388,360	23,662	655,362	2,206,771	
북서울본부	자가	서울	63	7,033,294	905,317	68,463	1,745,436	6,124,712	
인천본부	자가	인천	47	5,457,974	761,564	40,868	1,293,690	4,884,980	
제주본부	자가	제주	11	997,565	240,999	8,099	260,635	969,830	
중앙연구원	자가	대전	3	229,334	33,102	-	53,342	209,094	
성장사업본부	자가	서울	3	1,121,359	31,715	21	207,246	945,808	
글로벌본부	자가	서울	0	30,959	5,191	0	12,642	23,507	
합 계			746	75,328,377	11,729,094	907,734	18,531,267	67,618,469	

※ 상기 당기증감은 당해회사(KT&G) 자산관리기관 변동사항을 포함한 자료임.

(2) 설비의 신설·매입 계획 등
(가) 진행중인 투자

(단위 : 백만원)

사업 부문	구 분	투자기간	투자대상 자산	투자효과	총투자액	기투자액	향후 투자액	비 고	
담배	신설및 증설	'06-'12	토지	부동산개발 등	505,197	21,863	483,334	매입	
		2008	건물	생산시설지원	879	187	692	증설	
		'06-'09	건물	영업능력강화	63,032	17,420	45,612		
		2008	건축물	생산시설지원	134	134	0	증설	
		'07-'09	기계장치	생산능력증대 품질향상	96,298	21,248	75,050	증설	
	소 계				665,540	60,852	604,688		
	대규모 수선	2008	건물	내용연수연장 및 환경개선	7,025	2,466	4,559		
		2008	건축물	내용연수연장 및 환경개선	468	16	452		
		'07-'09	기계장치	내용연수연장 및 생산지원	20,468	3,187	17,281		
	소 계				27,961	5,669	22,292		
	기타	2008	차량 운반구	생산지원	494	392	102		
		2008	공구와기구	생산지원	1,148	196	952		
		2008	비품	생산지원	423	280	143		
		'06-'09	기타	영업능력강화등	99,986	67,809	32,177		
	소 계				102,051	68,677	33,374		
	합 계					795,552	135,198	660,354	

(나) 향후 투자계획

(단위 :)

사업 부문	계획 명칭	예상투자총액		연도별 예상투자액			투자효과	비고
		자산 형태	금 액	제XX기	제XX기	제XX기		
			해당	사항	없음			
소 계								
합 계								

4. 매출에 관한 사항

가. 매출실적

(단위 : 백만갑, T, 백만원)

사업 부문	매출 유형	품 목		제22기 반기		제21기 연간		제20기 연간	
				수량	금액	수량	금액	수량	금액
담배	제품	궐련 (제조담배)	수 출	981	222,829	1,865	379,280	1,560	333,760
			내 수	1,539	984,947	3,179	1,963,131	3,129	1,852,885
			합 계	2,520	1,207,777	5,044	2,342,411	4,689	2,186,645
		궐련 (제조담배) ※MAC 매출	수 출	-	-	-	-	-	-
			내 수	-	6,929	176	14,874	134	15,592
			합 계	-	6,929	176	14,874	134	15,592
	-	분양수익 등	수 출	-	-	-	-	-	-
			내 수	-	33,297	-	40,465	-	45,875
			합 계	-	33,297	-	40,465	-	45,875
	반제품 등	반제품 및 연구용역 외	수 출	-	2,092	-	1,186	-	-
			내 수	-	5,540	-	-	-	1,383
			합 계	-	7,632	-	1,186	-	1,383
	기 타	외담배	수 출	2,109	6,043	5,796	13,753	4,033	13,184
			내 수	-	-	-	-	-	-
			합 계	2,109	6,043	5,796	13,753	4,033	13,184
합 계		수 출	-	230,964	-	394,219	-	346,944	
		내 수	-	1,030,713	-	2,018,470	-	1,915,735	
		합 계	-	1,261,677	-	2,412,689	-	2,262,680	

※ 매출액은 순매출액

나. 판매경로 및 판매방법 등

(1) 판매조직

<국내부문>

— 판매조직

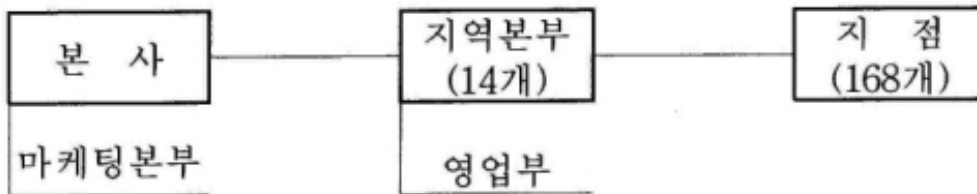

— 제품 유통경로

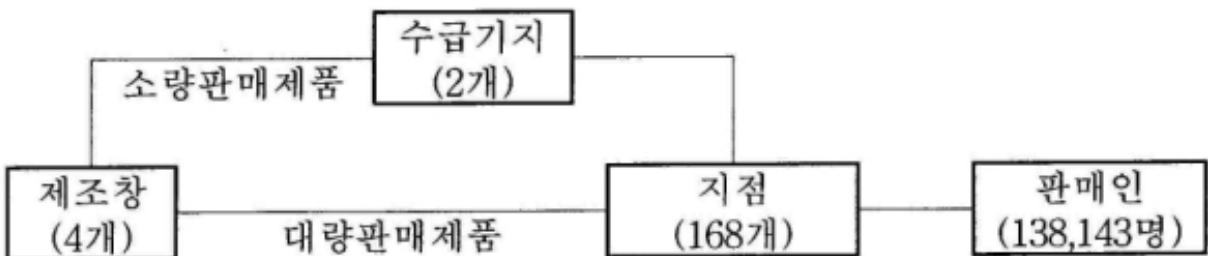

※ 판매인 : '08.5~6월 매도실적 있는 판매인 수

<해외부문>

- 해외부문 판매조직은 중동, 중앙아, CIS, 미주, 동남아, 중국, 기타 지역으로 구분, 글로벌본부내 2개 실, 5개 부 및 KT&G Mongolia LLC, KT&G Tutun Mamulleri Sanayi ve Ticaret A.S.(구, KT&G Turkey), KT&G Pars(이란현지법인), KT&G Rus(러시아현지법인) 등 4개 법인과 중국 현지사무소(인니는 주재원 파견)를 운영하고 있으며 최근 해외건설팀 개설 및 운용중.

(2) 판매경로

<국내부문>

○ 제조담배의 유통경로는 제조장에서 생산된 제조담배를 차량단위로 지점까지 수송

- 대량판매제품 직송 : 제조창→지점으로 직접 수송
- 소량판매제품 우회수송 : 제조창→수급기지→지점으로 수송

○ 지점에서 소매점에 대한 판매는 책임구역(팀)제로 운영

- 담배판매의 효율성을 위하여 소매인의 중요도, 차량의 운행 순로를 고려하여 판매구역단위를

분할 판매 운영

- 시장관리와 배송기능의 분리, 전문화를 통한 영업의 효율성 제고를 위하여 신영 업시스템 개편 운영
→ RM사원(주문 및 시장관리 사원)과 LM사원(배송 사원)을 분리, 업무 전담화

<해외부문>

- 해외 판매는 주로 수입상을 통하여 이루어지고 있으며 터키지역은 해외현지법인을 통한 직접 판매 병행

(3) 판매방법 및 조건

<국내부문>

○ 판매방법

- 배송 1~2일전 해당판매점 사전 방문, 재고량 파악 및 소요량 주문
- 판매인별 일일 주문수량을 차량이용 배송
- 배송시 주문량 확인후 현금 수납 혹은 CMS 또는 신용공여

○ 판매조건

- 당일 판매량 현금 및 담배판매전용카드 결제
- 담배판매전용카드

·담배판매인에게 ID를 부여하고 담배판매대금은 판매인이 지정한 계좌에서 자동인출되는 시스템

- 회사의 금전사고 위험 방지와 담배판매인의 결제 편의등을 위해 도입
- 당일 판매대금 실시간 CMS 결제

·계좌에 잔고 부족시 당사의 보증으로 저리의 수수료(수수료 연 8.5%)를 부담하고 자동대출(신용공여)

사용가능

→ 월2회 결제 미상환시 연체처리(연체 수수료 연 15%)

- 외상판매

- ① 외상기간 : 2주~최대 4주
- ② 외상거래한도

·매도인의 1주 평균판매량(월매출액의 120%이내)을 기준으로 외상거래한도를 설정하기 때문에 각 판매점마다 외상거래한도가 다를 수 있음. 예외적인 경우에 한하여, 해당지역 지점장의 결재를 득한 후 외상거래한도를 결정하기도 함.

※ 500만원 미만 : 신용거래 / 500만원 이상 : 담보 또는 보증보험증권(부대비용은 판매인 부담)

- 채권관리

- ① 상환기간 경과시 1차 상환안내장 발부(14일)
- ② 1차 안내장 발부 후, 미상환시에는 2차 최고장 발부(14일)
- ③ 2차 최고장 발부 후, 미상환시는 거래중지 및 강제 회수절차 이행

<해외부문>

- 판매는 대부분 매출후 대금회수 방식을 통하여 이루어지고 있으며 (일부 선수금, 신용장) 대금결제는 외상매출후 30일~180일 이내 현금 결제

- 한편, 외상매출에 대한 default risk에 대비하여 회사는 외상매출에 대해 수출보험공사와 부보를 체결한 상태

(4) 판매전략

<국내부문>

- 신규/Renewal 브랜드의 명확한 Target Positioning 등 성공적 Launching
- 지역,상권 등 시장별 특성에 맞는 경쟁우위 마케팅전략 추진
- 판매점내 진열,광고 등 소비자 접점에서의 경쟁우위 지속 유지
- 시장지향적 영업시스템 정착을 통한 효율적 시장 관리

<해외부문>

- 중동/중앙아시아 등 주력시장 지속 확대 및 현지화 기반 구축
- 터키, 유럽, 아프리카, 면세시장 등 신규시장 확대로 시장 다변화
- 효율적인 시장관리를 위한 조직/인력 확충 및 관리시스템 개선

5. 수주상황

(단위 : 천불)

품 목	수주일자	납 기	수주총액		기납품액		수주잔고	
			수 량	금 액	수 량	금 액	수 량	금 액
제조담배	08.1.1	08.12.31	-	475,546	-	196,684	-	278,862
합 계			-	475,546	-	196,684	-	278,862

※ 수주총액의 금액은 추정치이며, 기납품액은 당반기('08.1.1~6.30)를 대상으로 함.

6. 파생상품 등에 관한 사항

가. 파생상품계약 체결 현황

- (1) 파생상품 계약 체결 목적 : 환리스크 헤지
- (2) 파생상품 계약 내용

(단위 : 천달러, 천원)

구분	계약일자	만기일자	계약상대방	계약규모 (USD)	평가손익 (KRW)	거래손익 (KRW)	비고
선물환	2008. 1.22	2008.4.30	(주)한국외환은행	1,000	-	(44,800)	
	2008. 1.22	2008.5.30	(주)한국외환은행	1,000	-	(71,900)	
	2008. 1.22	2008.6.30	(주)한국외환은행	1,000	-	(88,000)	
	2008. 1.31	2008.5.30	(주)한국외환은행	1,000	-	(81,300)	
	2008. 1.22	2008.7.31	(주)한국외환은행	1,000	(89,306)	-	
복합옵션	2008. 3.12	2008.5.30	(주)한국외환은행	2,000	-	(77,600)	
	2008. 3.12	2008.5.30	(주)한국씨티은행	2,000	-	(84,800)	
	2008. 3.12	2008.6.30	(주)한국외환은행	2,000	-	(110,000)	
	2008. 3.12	2008.6.30	(주)한국씨티은행	2,000	-	(108,800)	
	2008. 3.12	2008.7.29~2009.3.27	(주)한국외환은행	18,000	(903,839)	-	콜매도
				9,000			풋매입
	2008. 3.12	2008.7.29~2009.2.25	(주)한국씨티은행	16,000	(1,097,749)	-	콜매도
8,000				풋매입			
합 계				64,000	(2,090,894)	(667,200)	

※ 상기 계약 내용 중 당반기말 현재 계약잔액은 52,000,000달러임

(3) 대금수수방법 : 미달러 매도금액 송금, 원화 매입금액 수취

(4) 만기기간 : 각 건별 만기까지

나. 리스크 관리에 관한 사항

(1) 파생상품 계약체결 내역 : 상기 '가. 파생상품 계약체결 현황' 참조

(2) 리스크 관리 원칙

- 환리스크 최소화 및 안정적인 이익 창출
- 현물환 포지션시에만 헤지, 투기거래 금지

(3) 리스크 관리 절차

- 연 2회 환리스크 관리위원회 개최, 기본적인 사항 정립
- 현금흐름 및 리스크 노출 금액 산정
- 외부자문을 통한 헤지 방법, 절차 결정
- 헤지 실행 및 사후평가, 피드백

(4) 리스크 관리 조직

- 환리스크관련 부서를 위원으로 하는 환리스크 관리위원회 조직, 운영
- 실행부서 : 재무실 → 위원장 : 재무실장
- 사후관리 : 내부통제 시스템을 통한 수시 점검

7. 경영상의 주요계약 등

(1) 국내 원재료 계약 현황

가. 2008년도 연초경작 계약 현황

구분	경작농가수(호)	면적(ha)	수량(T)	비고
황색종	3,461	5,615	13,194	
버어리종	4,977	2,342	6,325	
계	8,438	7,957	19,519	

나. 2008년산 앞담배등급별 수매가격

(단위 : 원/kg)

종류	본·중엽계				상·하엽계			등외	평균
	1등	2등	3등	4등	1등	2등	3등		
황색종	9,370	8,490	7,740	6,150	7,740	6,630	5,700	300	8,001.36
버어리종	8,080	7,320	6,810	5,410	6,810	5,810	5,020	300	7,179.36

(2) 주요재료품 등 계약현황

(단위 : 백만원)

품목	계약상대방	계약금액	계약기간
필터플렉	동양물산등 4개업체	123,451	'08. 5. 8 - '09. 4.30
팁페이퍼	정아공업사등 2개업체	31,738	'08. 6. 1 - '09. 5.31
알미늄박지	롯데알미늄등 2개업체	23,459	'07. 10. 8 - '09. 10. 7
퀵런지	PDM사(프랑스)	47,943 (31,719천유로)	'07. 1월 - '09. 12월
앞담배(수입)	UTC 등 15개업체	37,488천불	'08. 5월 - '08. 9월
앞담배(수출)	DSH사	3,662천불	'08. 3월 - '08. 9월
판상엽(제지식)	태아산업	16,970	'08. 4. 1 - '09. 3.31
아이보리판지	한창제지 등 4개업체	48,146	'07. 2. 1 - '09. 1.31

※ 원화 환율 적용

- 퀵런지 1,511.50원/유로 (계약금액은 '07년 실적 ×30이며, 2008년 매매기준 평균환율 기준으로 산출)

8. 연구개발활동

가. 연구개발활동의 개요

(1) 연구개발 담당조직

□ 연구개발활동의 개요

- 기술경쟁력과 수익성 향상을 위한 연구사업 추진
- 국제 경쟁력 제고를 위한 신제품 개발 및 최적 공정 개선
- 신사업 연구개발전략 수립 및 추진으로 기업가치 증대

□ 연구개발 담당조직(2002. 3. 1 개원)

- KT&G 중앙연구원

※ 한국인삼초연구원이 2002. 3. 1일자로 당사로 흡수통합되어 KT&G 중앙연구원으로 개원

<KT&G 중앙연구원>

- 3개 연구소(담배연구소, 인삼연구소, 생물자원연구소), 1실(연구기획실)로 구성되어 있으며, 생물자원연구소는 수원시험장과 음성시험장으로 분리되어 연구활동을 수행중에 있음
- 담배연구소는 담배분야의 연구소로서 제품개발에 필요한 제반기술과 핵심기반기술 개발에 연구방향을 집중하고 있으며
- 인삼연구소는 자회사인 한국인삼공사로부터 연구비를 지원 받아 연구업무를 수행하기 때문에 연구방향도 고부가가치의 홍삼제품 및 기능성 홍삼 제품 개발에 주안점을 두고 있음
- 생물자원연구소는 담배 및 인삼의 재배분야 연구를 수행하는 부서로서 경작자에 대한 재배지도 및 교육, 환경친화적인 재배법 연구등 공익적 성격의 연구가 중심으로 현재 국가로부터 토지를 임대하여 사용하고 있음.

(2) 연구개발비용

(단위 : 천원)

과 목		제22기 반기	제21기	제20기	비 고
원 재 료 비		470,499	1,092,523	798,767	
인 건 비		0	0	0	
감 가 상 각 비		0	0	0	
위 탁 용 역 비		189,834	1,790,377	1,383,727	
기 타		5,298,635	13,740,640	12,281,474	
연구개발비용 계		5,958,968	16,623,540	14,463,968	
회계처리	판매비와 관리비	5,873,850	16,401,934	14,248,963	
	제조경비	85,118	221,606	215,005	
	개발비(무형자산)	0	0	0	
연구개발비 / 매출액 비율 [연구개발비용계÷당기매출액×100]		0.47%	0.69%	0.64%	

나. 연구개발 실적

연도	주요연구과제명	기대효과
2007 과제수 37건	- 제품담배 품질향상을 위한 요소기술 개발 - 원료 잎담배 가치평가 및 품질 균일화 연구 - 담배 제조공정 최적화 연구 - 재료에 의한 제품담배 품질고급화 연구 - 고품질 잎담배 재배기술 개발 - 홍삼 신제품 개발 - 홍삼 제품 원료의 표준화 연구 - 홍삼 제조공정 연구 - 건강기능식품 개발	신기술 개발 품질 향상 품질향상, 생산성 향상 품질 고급화 품질 향상 제품개발, 기능성 소재 개발 품질 향상, 품질 고급화 생산성 향상 제품개발, 기능성 소재 개발
2006 과제수 28건	- 제품품질향상을 위한 요소기술 개발 - 원료 잎담배 품질 평가 및 향상 연구 - 담배품질 향상 및 균일화 연구 - 고품질 잎담배 재배기술 개발 - 기능성 강화 홍삼제품 개발 - 건강기능식품 개발 - 홍삼 제조공정 연구 - 고품질 원료삼 생산 연구	신기술 개발 품질향상 품질향상, 생산성 향상 품질향상 제품개발, 기능성소재개발 제품개발, 기능성소재개발 생산성향상 품질향상, 생산성 향상
2005 과제수	- 제품품질향상을 위한 요소기술 개발 - 판상엽 TSNA 감소 및 원료 D/B 구축	신기술개발 품질향상

28건	- 가공원료 품질균일화 및 가공기술에 관한 연구 - 담배 병충해 방제 연구 - 기능성 강화 홍삼제품 개발 - 홍삼가공공정 연구 - 청정원료삼 생산기반 조성 연구	품질향상, 생산성향상 생산성향상 제품개발, 기능성신소재개발 생산성향상 품질향상
-----	---	---

※ 상기 연구실적 전 건을 내부연구기관이 시행

9. 기타 투자이사결정에 필요한 사항

가. 외부자금조달 요약표

[국내조달]

(단위 : 백만원)

조달원천	기초잔액	신규조달	상환등감소	기말잔액	비고
은행	0	320,000	320,000	0	
보험회사	-	-	-	-	
종합금융회사	-	-	-	-	
여신전문금융회사	-	-	-	-	
상호저축은행	-	-	-	-	
기타금융기관	-	-	-	-	
금융기관 합계	-	-	-	-	
회사채 (공모)	-	-	-	-	
회사채 (사모)	-	-	-	-	
유상증자 (공모)	-	-	-	-	
유상증자 (사모)	-	-	-	-	
자산유동화 (공모)	-	-	-	-	
자산유동화 (사모)	-	-	-	-	
기타	-	-	-	-	
자본시장 합계	0	0	0	0	
주주·임원·계열회사차입금	-	-	-	-	
기타	-	-	-	-	
총계	0	320,000	320,000	0	

(참고) 당기 중 회사채 총발행액

공모 :

백만원

사모 :

백만원

[해외조달]

(단위 : 원)

조달원천	기초잔액	신규조달	상환등감소	기말잔액	비고
금융기관	-	-	-	-	
해외증권(회사채)	-	-	-	-	
해외증권(주식등)	-	-	-	-	
자산유동화	-	-	-	-	
기타	-	-	-	-	
총계	-	-	-	-	

나. 최근 3년간 신용등급

평가일	평가대상 유가증권 등	평가대상 유가증권의 신용등급	평가회사 (신용평가등급범위)	평가구분
2006. 8. 28	기업어음	A1	한국기업평가 (A1 ~ D)	수시평가
2006. 8. 28	기업어음	A1	한국신용정보 (A1 ~ D)	수시평가

주) 국내신용평가회사 등급부여 의미

A1 : 원리금 상환능력 최우수

A2 : 원리금 상환능력 우수하나 A1보다 열위

A3 : 합리적으로 문제가 없으나 향후 예상치 못한 문제 발생 가능성

- B : 원리금 상환 불확실
- C : 원리금 상환 불확실하고 B보다 떨어짐
- D : 부도 등

다. 기타 중요한 사항

- 해당사항 없음

III. 재무에 관한 사항

1. 요약재무정보

(단위 : 백만원)

구분	제22기 반기	제21기	제20기	제19기	제18기
[유동자산]	1,539,861	1,467,145	1,602,749	2,032,899	2,001,999
· 당좌자산	585,277	487,632	586,209	907,108	740,432
· 재고자산	954,584	979,513	1,016,540	1,125,791	1,261,567
[비유동자산]	2,557,893	2,510,656	2,065,594	1,931,464	1,883,013
· 투자자산	1,013,853	980,611	623,642	647,383	623,807
· 유형자산	1,401,562	1,408,958	1,344,156	1,236,694	1,214,825
· 무형자산	1,447	1,719	2,106	2,458	2,132
· 기타비유동자산	141,031	119,368	95,690	44,929	42,249
자산총계	4,097,754	3,977,801	3,668,343	3,964,363	3,885,012
[유동부채]	649,307	622,724	345,847	301,062	535,298
[비유동부채]	240,028	213,074	276,761	215,312	135,497
부채총계	889,335	835,798	622,608	516,374	670,795
[자본금]	954,959	954,959	954,959	954,959	954,959
[자본잉여금]	471,144	466,769	336,253	300,882	277,331
[자본조정]	△226,944	△414,947	△321,904	△349,885	△378,894
[기타포괄손익누계액]	5,725	1,593	14,882	22,698	5,165
[이익잉여금]	2,003,535	2,133,629	2,061,545	2,519,335	2,355,656
자본총계	3,208,419	3,142,003	3,045,735	3,447,990	3,214,217
매출액	1,261,677	2,412,689	2,262,680	2,209,292	2,653,385
영업이익	470,354	814,401	713,729	676,929	1,021,576
계속사업이익	420,122	661,206	649,691	515,937	472,300
당기순이익	420,122	661,206	649,691	515,937	472,300

[△는 부(-)의 수치임]

※ 매출액은 담배소비세 등이 차감된 순매출액

<참고사항>

1) 2002년 12월 31일 이후 최초로 개시하는 회계연도부터 적용되는 기업회계기준서 제6호에 따라 이익잉여금 처분계산서에 포함된 배당은 부채로 인식하지 아니하였으며, 대차대조표에는 이익잉여금 처분전의 재무상태를 표시함

2) 2003년 12월 31일 이후 최초로 개시하는 회계연도부터 적용되는 기업회계기준서 제10, 12, 13호 및 "회계기준적용의견서 04-1"을 반영하여 재무제표를 작성함. 이로 인하여 담배소비세등을 제외한 부분을 매출액으로 인식하였음. 또한 선급담배소비세와 미지급담배소비세는 그 순액을 자산 또는 부채로 인식하였음. 비교표시되는 재무제표 또한 이러한 재무제표 표시방법에 따라 표시함

3) 2006년 12월 31일 이후 최초로 개시하는 회계연도부터 적용되는 기업회계기준서 제 21, 22, 23호를 반영하여 재무제표를 작성하였으며, 비교표시되는 재무제표 또한 이러한 작성방법에 따라 재분류하여 작성함

4) 2008년 중 기업회계기준서 제15호(지분법)가 일부 개정됨에 따라 당사는 개정된 지분법회계처리 방법으로 회계정책을 변경하였음. 이러한 회계변경의 영향으로 인하여 당사는 상기 지분법적용투자주식과 관련된 회계변경효과를 반영하여 비교표시된 전기 재무제표를 재작성함.

2. 재무제표 이용상의 유의점

가. 재무제표 작성기준

(1) 재무제표 작성기준

(가) 당사는 회계처리 및 재무제표 등의 작성에 있어서 한국의 일반적으로 인정된 회계처리기준을 따르고 있으며, 당사가 작성한 재무제표에 대한 공인회계사의 감사(검토)의견은 다음과 같음

	제22기 반기	제21기	제20기	제19기
감사인	삼정회계법인	삼정회계법인	삼정회계법인	삼정회계법인
감사(검토)의견	-	적정의견	적정의견	적정의견

(나) 「요약재무정보」 및 「재무제표」에 기재된 내용은 한국의 일반적으로 인정된 회계처리기준과 합치하며, 정기주주총회승인 재무제표와 일치함

다) 중요한 회계처리방침

당사는 한국의 일반적으로 인정된 회계처리기준에 따라 재무제표를 작성하고 있으며반기재무제표에 대한 주석 23에서 설명하고 있는 사항을 제외하고는 전기 연차재무제표 작성시 채택한 회계정책과 동일합니다.

당사가 채택하고 있는 중요한 회계정책은 다음과 같습니다.

(1) 수익인식

당사는 제품의 판매로 인한 수익은 제품이 인도되는 시점을 기준으로 인식하고 있으며, 대차대조표일 현재 진행 중인 분양공사에 대하여는 총공사예정원가에 대한 실제공사원가 발생액에 의하여 계산된 공사진행률과 분양율에 의하여 분양공사수익을 인식하고, 분양공사대금 수령액과 수익인식 금액과의 차액은 매출채권 또는 선수금으로 계상하고 있습니다. 한편, 기타의 수익에 대해서는 수익가득과정이 완료되고 수익금액을 신뢰성 있게 측정할 수 있으며 경제적 효익의 유입가능성이 매우 높을 경우에 인식하고 있습니다.

(2) 대손충당금

당사는 매출채권등에 대하여 개별분석과 과거의 대손경험률에 의한 대손추산액을 대손충당금으로 설정하고 관련 자산에서 차감하는 형식으로 표시하고 있습니다.

(3) 재고자산

당사는 상품, 제품, 부산물 및 재공품은 총평균법, 원재료 및 저장품은 이동평균법 (단, 원재료 중 가공임담배와 수매임담배는 연산별, 등급별로 가공부대비 등을 총평균하여 확정된 가액을 적용), 미착품 및 예약매출인 분양공사에서 발생한 미분양상가와 용지는 개별법에 의한 취득원가로 평가하고 있습니다. 재고자산의 시가가 장부가액보다 하락한 경우 발생하는 평가손실은 재고자산의 차감계정으로 표시하고 있습니다. 당반기에 계상한 제품 및 원재료에 대한 재고자산평가손실액 및 재고자산평가손실환입액은 각각 4,303백만원 및 16,226백만원입니다. 당반기말과 전기말 현재 유동자산으로 분류된 재고자산 중 1년 내에 실현되지 않을 것으로 예상되는 금액은 각각 193,843백만원 및 319,217백만원입니다.

(4) 유가증권

종속회사, 지분법피투자회사, 조인트벤처에 대한 투자를 제외한 채무증권과 지분증권에 대해서는 취득하는 시점에 만기보유증권, 매도가능증권, 단기매매증권으로 분류하고 대차대조표일마다 분류의 적정성을 재검토하고 있습니다.

만기가 확정된 채무증권으로서 상환금액이 확정되었거나 확정이 가능한 채무증권을 만기까지 보유할 적극적인 의도와 능력이 있는 경우에는 만기보유증권으로 분류하고 있습니다. 한편, 주로 단기간 내의 매매차익을 목적으로 취득한 유가증권은 단기매매증권으로, 단기매매증권이나 만기보유증권으로 분류되지 아니하는 유가증권은 매도가능증권으로 분류하고 있습니다.

유가증권의 취득원가는 유가증권 취득을 위하여 제공한 대가의 시장가격에 취득부대비용을 가산하고 이에 이동평균법을 적용하여 산정한 가액으로 하고 있습니다.

단기매매증권은 공정가액으로 평가하고, 미실현보유손익은 당기손익항목으로 처리하고 있으며, 매도가능증권의 경우 공정가액으로 평가하고 미실현보유손익은 기타포괄손익누계액으로 자본에 직접 가감하고, 당해 유가증권을 처분하거나 손상차손을 인식하는 시점에 일괄하여 당기손익에 반영하고 있습니다. 다만, 매도가능증권 중 시장성이 없는 지분증권의 공정가액을 신뢰성있게 측정할 수 없는 경우에는 취득원가로 평가하고 있습니다. 만기보유증권은 취득원가와 만기액면가액의 차이를 유효이자율법을 이용하여 취득원가와 이자수익에 가감하고 있습니다.

시장성이 있는 유가증권의 평가는 시장가격을 공정가액으로 보며 시장가격은 대차대조표일 현재의 증가로 하고 있습니다. 시장가격이 없는 채무증권의 경우에는 미래현금흐름을 합리적으로 추정하고, 공신력 있는 독립된 신용평가기관이 평가한 신용등급이 있는 경우에는 신용평가등급을 적절히 감안한 할인율을 사용하여 평가한 금액을 공정가액으로 하고 있습니다. 한편, 시장성이 없는 수익증권의 경우에는 펀드운용회사가 제시하는 수익증권의 매매기준가격을 공정가액으로 하고 있습니다.

단기매매증권과 대차대조표일로부터 1년 내에 만기가 도래하거나 매도 등에 의하여 처분할 것이 거의 확실한 매도가능증권과, 대차대조표일로부터 1년 내에 만기가 도래하는 만기보유증권은 유동자산으로 분류하고 있습니다.

손상차손의 발생에 대한 객관적인 증거가 있는지 대차대조표일마다 평가하여 유가증권의 회수가능가액이 채무증권의 상각후취득원가 또는 지분증권의 취득원가보다 작은 경우에는 손상차손을 인식하여 당기손익에 반영하고 있습니다.

(5) 지분법적용투자주식

투자주식 중 중대한 영향력을 행사할 수 있는 주식은 지분법을 적용하여 평가한 가액으로 평가하고 있습니다. 지분법피투자회사의 순자산변동에 따른 지분의 변동액은 투자주식계정에 가감처리하며 그 변동의 원천에 따라 지분법손익(당기손익), 이익잉여금 또는 지분법자본변동(기타포괄손익누계액 항목)으로 처리하고 있습니다. 피투자회사의 결손누적으로 인하여 투자주식의 금액이 "0"인 상태가 되는 경우에는 지분법 적용을 중지하고 지분법적용투자주식을 "0"으로 처리하고 있습니다. 단, 당사가 지분법피투자회사에 대하여 우선주, 장기성채권등과 같은 투자성격의 자산을 보유하고 있는 경우 그러한 자산의 장부금액이 "0"이 될때까지 지분법피투자회사의 손실등을 계속하여 반영하고 있습니다.

중대한 영향력을 행사할 수 있게 된 날 현재 취득원가가 피투자회사의 순자산가액의 공정가치에 대한 당사의 지분을 초과하는 금액은 발생연도부터 5년 동안 정액법으로상각하고 있으며, 미달하는 경우 그 미달액을 피투자회사의 비회폐성자산 중 상각가능자산에 해당하는 금액은 가중평균내용연수 동안 정액법으로 환입하고, 비상각자산에 해당하는 금액은 처분(비용화)되는 시점에 환입하고 있습니다. 또한, 투자주식의 취득시점에 지분법피투자회사의 식별가능한 자산·부채를 공정가치로 평가한 금액과 장부금액의 차이금액 중 당사의 지분율에 해당하는 금액은 당해 자산·부채에 대한 지분법피투자회사의 처리방법에 따라 상각 또는 환입하고 있습니다.

해외에 소재하는 지분법적용회사의 외화표시 재무제표를 환산하는 경우에는 자산 및부채는 대차대조표일의 환율로 환산하며, 자본은 취득당시 환율로 환산하고 있습니다. 취득당시 환율로 환산된 자본금액과 대차대조표일의 환율로 환산된 자산금액에서 대차대조표일의 환율로 환산된 부채금액을 차감한 잔액과의 차이 중 당사 지분에 상당하는 금액을 지분법자본변동(기타포괄손익)으로 처리하고 있습니다.

당사 및 지분법피투자회사간의 거래에서 발생한 손익에 당사의 지분율을 곱한 금액중 대차대조표일 현재 보유자산의 장부금액에 반영되어있는 부분은 당사의 미실현손익으로 보아 미실현이익은 지분법적용투자주식에서 차감하고 미실현손실은 지분법적용투자주식에 가산하였습니다.

지분법피투자회사가 종속회사인 경우 당해 지분법적용투자주식에 대하여 투자계정의 잔액이 "0"이 되어 지분법적용을 중지하게 되는 경우를 제외하고는 지배회사 개별재무제표의 당기순손익 및 순자산이

연결재무제표의 당기순손익 및 순자산에 대한 지배회사의 지분과 일치하도록 회계처리하고 있습니다.

(6) 유형자산

유형자산의 취득원가는 당해 자산의 제작원가 또는 매입원가에 취득부대비용을 가산한 가액으로 계상하고 과거 자산재평가법의 규정에 의하여 재평가한 경우에는 재평가액으로 계상하고 있습니다. 한편, 현물출자, 증여, 기타 무상으로 취득한 자산의 가액은 공정가액을 취득원가로 하고 다른 종류의 자산과의 교환으로 취득한 자산의 취득원가는 교환을 위하여 제공한 자산의 공정가액으로 측정하고 공정가액이 불확실한 경우에는 교환으로 취득한 자산의 공정가액으로 측정하고 있습니다.

유형자산의 감가상각은 아래의 내용연수에 따라 정액법을 적용하고 있습니다.

구 분	내 용 연 수	구 분	내 용 연 수
건 물	10 ~ 60 년	차 량 운 반 구	4 년
구 축 물	10 ~ 40 년	공 구 와 기 구	4 년
기 계 장 치	10 ~ 12 년	비 품	4 년

한편, 유형자산의 제작, 매입, 건설에 사용된 차입금에 대한 이자비용 또는 기타 이와 유사한 금융비용은 발생시 비용처리하고 있습니다.

수선비 중 유형자산의 내용연수를 연장시키거나 가치를 실질적으로 증가시키는 지출은 당해자산의 원가에 가산하고, 원상을 회복시키거나 능률유지를 위한 지출은 당기비용으로 처리하고 있습니다.

유형자산의 진부화 또는 시장가치의 급격한 하락 등으로 인하여 유형자산의 미래 경제적 효익이 장부가액에 현저하게 미달할 가능성이 있고, 당해 유형자산의 사용 및 처분으로부터 기대되는 미래의 현금흐름총액의 추정액이 장부가액에 미달하는 경우에는 장부가액을 회수가능가액으로 조정하고 그 차액을 손상차손으로 처리하고 있습니다.

(7) 무형자산

무형자산은 당해 자산의 제작원가 또는 매입가액에 취득부대비용을 가산한 가액을 취득원가로 계상하고, 당해 자산의 사용가능한 시점부터 잔존가액을 영("0")으로 하여 아래의 내용연수동안 정액법으로 상각하며 이에 의해 계상된 상각액을 직접 차감한 잔액으로 평가하고 있습니다.

구 분	내 용 연 수
산 업 재 산 권	5 ~ 10 년
기타의 무형자산	15 년

자산의 진부화 및 시장가치의 급격한 하락 등으로 인하여 무형자산의 회수가능가액이 장부가액에 중요하게 미달하게 되는 경우에는 장부가액을 회수가능가액으로 조정하고, 그 차액을 손상차손으로 처리하고 있습니다.

(8) 채권·채무의 현재가치 평가 및 재조정

당사는 장기연불조건의 매매거래, 장기금전대차거래 또는 이와 유사한 거래에서 발생하는 채권·채무로서 명목가액과 현재가치의 차이가 중요한 경우 및 회사정리절차개시, 화의절차 개시 및 거래 당사자간의 합의 등으로 채권의 원금, 이자율 또는 기간이 변경되어 조정된 채권의 장부가액과 현재가치의 차이가 중요한 경우에는 당해 채권·채무로 인하여 미래에 수취하거나 지급할 총금액을 적정한 이자율로 할인한 현재가치로 평가하고 있으며, 채권·채무의 명목가액과 현재가치의 차액인 현재가치할인차금은 유효이자율법을 적용하여 상각 또는 환입하고 이를 이자비용 또는 이자수익으로 인식하고 있습니다.

(9) 퇴직급여충당부채

당사는 대차대조표일 현재 1년 이상 근속한 전임직원이 퇴직할 경우에 지급하여야 할 퇴직금추계액(근로기준법과 당사의 퇴직금지급 규정 중 큰 금액)전액을 퇴직급여충당부채로 계상하고 있습니다. 종업원의 수급권을 보장하는 종업원 퇴직보험에 가입한 예치금은 퇴직급여충당부채에서 차감하는 형식으로 표시하고 있습니다.

(10) 외화자산 및 외화부채의 환산

당사는 비화폐성 외화자산 및 부채는 당해 자산을 취득하거나 당해 부채를 부담한 당시의 환율을 적용하여

환산하고, 화폐성 외화자산 및 부채는 대차대조표일 현재 서울외국환중개주식회사가 고시하는 매매기준율로 환산하고 있으며 환산손익은 당기손익으로 계상하고 있습니다.

(11) 파생상품의 처리

모든 파생상품은 최초 계약시와 매 대차대조표일에 공정가치로 평가하고 있으며, 거래비용은 발생시에 당기손익으로 인식하고 있습니다. 내재파생상품의 경제적 특성 및 위험도와 주계약의 경제적 특성 및 위험도 사이에 명확하고 밀접한 관련성이 없고, 내재파생상품과 동일한 조건의 독립된 파생상품이 파생상품의 요건을 충족시키는 경우에는 내재파생상품을 주계약과 분리하여 회계처리하고 있습니다.

특정위험으로 인한 기존 자산, 부채, 또는 확정계약의 공정가액변동위험을 회피하기 위해서는 공정가액위험회피회계, 특정위험으로 인한 예상거래의 미래 현금흐름변동위험을 감소시키기 위해서는 현금흐름위험회피회계를 적용하고 있습니다.

파생상품을 위험회피수단으로 최초 지정하는 시점에 위험회피 종류, 위험회피목적, 위험회피전략을 공식적으로 문서화하고 있으며, 최초 지정 시점 및 매 대차대조표일에 높은 위험회피효과가 있는지 여부에 대해서 평가하고 있습니다.

공정가액위험회피회계를 적용하는 경우에 파생상품의 평가손익 및 특정위험으로 인한 위험회피대상항목의 평가손익은 당기손익으로 처리하고 있습니다.

현금흐름위험회피회계를 적용하는 경우 예상거래의 미래현금흐름변동위험을 감소시키기 위하여 지정된 파생상품의 평가손익 중 위험회피에 효과적인 부분은 현금흐름위험회피파생상품평가손익으로 하여 기타포괄손익누계액의 항목으로 계상한 후 예상거래의 종류에 따라 향후 예상거래가 당기손익에 영향을 미치는 회계연도에 당기손익으로 인식하거나, 예상거래가 발생시 관련 자산부채의 장부금액에서 가감하여처리하고 있습니다. 위험회피수단이 청산, 소멸, 행사되어 위험회피회계가 중단되는 경우에도 기타포괄손익누계액항목의 향후 회계처리는 동일하며, 다만 위험회피대상 예상거래의 발생가능성이 불확실하여 현금흐름위험회피회계가 중단된 경우에는 이미 기타포괄손익누계액에 계상된 파생상품평가손익을 즉시 당기손익으로 인식하고 있습니다.

(12) 주식기준보상

당사는 임직원에게 주식이나 주식선택권을 부여하고 있으며, 주식결제형 주식기준보상거래의 경우에는 제공받는 재화나 용역의 공정가치를 측정하고 그 금액을 보상원가와 자본(자본조정)으로 회계처리하고 있습니다. 그러나 제공받는 재화나 용역의 공정가치를 신뢰성 있게 측정할 수 없다면 부여한 지분상품의 공정가치에 기초하여 재화나 용역의 공정가치를 간접 측정하고 그 금액을 보상원가와 자본(자본조정)으로 회계처리하고 있습니다. 부여한 지분상품의 조건이 매우 복잡하여 측정기준일 현재의 공정가치를 신뢰성있게 측정할 수 없는 경우에는 내재가치로 측정하고 궁극적으로 가득된 지분상품의 수량과 일치하도록 추정치를 변경하고 있습니다. 현금결제형 주식기준보상거래의 경우에는 제공받는 재화나 용역과 그 대가로 부담하는 부채를 공정가치로 측정하고 있습니다. 또한 부채가 결제될 때까지 매 대차대조표일과 최종결제일에 부채의 공정가치를 재측정하고, 공정가치의 변동액은 보상원가로 회계처리하고 있습니다. 그리고 당사나 거래상대방이 현금결제방식이나 주식결제방식을 선택할 수 있는 선택형 주식기준보상거래에 대하여는 거래의 실질에 따라 회계처리하고 있습니다.

(13) 총당부채

당사는 지출의 시기 또는 금액이 불확실한 부채 중 과거사건이나 거래의 결과로 현재의무가 존재하고 당해 의무를 이행하기 위하여 자원이 유출될 가능성이 매우 높으며 그 의무의 이행에 소요되는 금액을 신뢰성 있게 추정할 수 있는 경우에는 부채로 계상하고 있습니다. 또한 총당부채의 명목가액과 현재가치의 차이가 중요한 경우에는 의무를 이행하기 위하여 예상되는 지출액의 현재가치로 평가하고 있습니다.

제 3 자가 변제하여 줄 것이 확실한 경우에 한하여 변제할 금액을 별도의 자산으로 처리하며 이 경우 변제에 따른 수익에 해당하는 금액은 총당부채의 인식에 따라 손익계산서에 계상될 관련 비용과 상계하고 있습니다.

(14) 법인세비용

법인세비용은 법인세부담액에 이연법인세 변동액을 가감하여 산출하고 있습니다. 법인세부담액은 법인세법등의 법령에 의하여 각 회계연도에 부담할 법인세 및 법인세에 추가되는 세액의 합계이며 전기이전의 기간과 관련된 법인세부담액을 당기에 인식하는 법인세 추납액 또는 환급액이 포함됩니다. 자산·부채의 장부금액과 세무가액의 차이인 일시적차이와 이월공제가 가능한 세무상결손금과 세액공제

등에 대하여 미래에 부담하게 될 법인세부담액과 미래에 경감될 법인세부담액을 각각 이연법인세부채 및 자산으로 인식하고 있습니다. 이연법인세는 일시적차이등의 실현이 예상되는 회계연도에 적용되는 법인세율을 사용하여 측정하고 있습니다.

(15) 추정치 사용

한국의 일반적으로 인정된 회계처리기준에 따라 재무제표를 작성하기 위해서 당사의경영자는 자산 및 부채의 금액 및 우발채무 등에 대한 공시, 수익 및 비용의 측정과 관련하여 많은 합리적인 추정과 가정을 사용합니다. 여기에는 유형자산의 장부가액, 매출채권, 재고자산, 이연법인세자산, 파생금융상품에 대한 평가 등이 포함됩니다. 이러한 평가금액은 실제와 다를 수 있습니다.

나. 기업회계기준 등의 위반사항

- (1) 재무제표를 수정하여야 하는 위반사항 : 해당사항 없음
- (2) 재무제표 수정과 관련없는 위반사항 : 해당사항 없음

다. 기타 유의하여야 할 사항

<제22기 반기>

1. 흡연피해관련 소송사건의 불확실성

당반기말 현재 대한민국 정부 및 회사를 상대로 손해배상을 청구하는 흡연피해관련 소송(소송가액: 759백만원) 등이 법원에 계류 중에 있으며, 최종 재판결과는 당반기말 현재 예측할 수 없음

2. 회계정책의 변경

당반기 중 기업회계기준서 제15호(지분법)가 일부 개정됨에 따라 당사는 개정된 지분법회계처리 방법으로 회계정책을 변경하였습니다.

이러한 회계변경의 영향으로 인하여 당반기의 지분법이익과 당반기말 현재 이익잉여금이 각각 6백만원과 45백만원 증가하였고, 지분법적용투자주식, 자본잉여금 및 지분법자본변동이 각각 19백만원 감소, 2,532백만원 증가 및 2,596백만원 감소하였습니다.

한편, 당사는 상기 지분법적용투자주식과 관련된 회계변경효과를 반영하여 비교표시된 전기 재무제표를 재작성하였습니다. 새로운 회계처리기준이 과거연도부터 소급하여 적용되었다고 가정할 경우의 직전 3개년도의 당기순이익 등은 다음과 같습니다.

계정과목	제 21 기		제 20 기		제 19 기	
	변경전 금액	변경후 금액	변경전 금액	변경후 금액	변경전 금액	변경후 금액
지분법손실	24,999	24,986	5,882	5,869	3,195	3,182
당기순이익	661,193	661,206	649,678	649,691	515,925	515,938
주당순이익 (단위:원)	4,992	4,992	4,608	4,609	3,497	3,497
지분법적용투자주식	626,693	626,668	490,885	490,847	421,317	421,266
자본잉여금	464,237	466,769	335,413	336,252	300,043	300,882
지분법자본변동	2,728	132	750	(153)	1,180	277
미처분이익잉여금 (미처리결손금)	397,276	397,314	(204,796)	(204,770)	404,737	404,750

<제21기 연간>

1. 연초생산안정화기금충당부채

당사는 담배사업법 시행규칙 제17조에 의하여 당사를 포함한 국내담배제조판매사업자들이 제조하여 판매하는 담배 중 궤련에 대하여 2002년 1월부터 20개비당 10원을, 2004년 12월 30일 이후부터 15원을 연초생산안정화기금으로 조성 및 납부하고 있는 바, 당사는 2003년 1월 24일자로 연초생산안정화기금 조성목표액 410,000백만원이 2008년까지 조성되지 않을 경우 그 미달액을 당사가 부담하도록 협약하였으며 매 회계기간 종료일 현재를 기준으로 연초생산안정화기금의 조성목표 미달액을 추정하여 연초생산안정화기금충당부채를 전입하였습니다. 그러나, 당기 중 당초 협약상의 조성목표액을 300,000백만원으로 수정하고 당사의 부담액을 110,000백만원으로 확정하는 내용의 담배사업법 시행규칙 개정안이 2007년 11월 7일자로 입법예고 되고 2008년 1월 14일자로 공표되어, 수정된 기금적립목표액 300,000백만원의 조성이 2007년 11월 30일로 완료 됨에 따라 당사는 관계기관과의 협의를 통하여 담배사업법 시행규칙 개정안에 따른 당사 부담분 110,000백만원을 2007년 12월 31일자로 연초생산안정화재단에 출연하고 연초생산안정화기금충당부채와 상계하였습니다.

2. 흡연피해관련 소송사건의 불확실성

당기말 현재 대한민국 정부 및 회사를 상대로 손해배상을 청구하는 흡연피해관련 소송(소송가액 : 1,339백만원) 등이 법원에 계류 중에 있으며, 최종 재판결과는 당기말 현재 예측할 수 없습니다.

3. 이익소각

회사는 당기중 자기주식 4,000,000주를 269,410백만원에 취득하여 이익소각하였는 바, 이로 인하여 이익잉여금이 269,410백만원만큼 감소하였고, 회사의 발행주식이 4,000,000주만큼 감소하여 당기말 현재 발행주식총수는 143,442,497주입니다. 한편, 2008년 1월 15일자로 자사주 2,700,000주를 209,767백만원에 취득완료하여 이익소각하였는바, 보고서 제출일 현재(2008. 3월) 발행주식 총수는 140,743,497주입니다.

<제20기 연간>

1. 연초생산안정화기금충당금

회사는 2003년 1월 24일자로 연초생산안정화기금 조성목표액 410,000백만원의 미달액을 2008년말까지 회사가 부담하도록 협약하였습니다. 동 협약과 관련하여, 회사는 매 회계기간 종료일 현재를 기준으로 연초생산안정화기금의 조성목표 미달액을 추정하여 연초생산안정화기금충당금을 전입하고 있는 바, 당기와 전기 중 회사가 전입한 연초생산안정화기금충당금전입액은 각각 18,730백만원 및 18,082백만원이며, 당기말과 전기말 현재 연초생산안정화기금충당금 잔액은 각각 74,483백만원 및 55,753백만원입니다.

2. 흡연피해관련 소송사건의 불확실성

당기말 현재 대한민국 정부 및 회사를 상대로 손해배상을 청구하는 흡연피해관련 소송(소송가액: 1,282백만원) 등이 법원에 계류 중에 있으며, 최종 재판결과는 당기말 현재 예측할 수 없습니다.

3. 이익소각

회사는 당기 중 자기주식 15,000,000주를 857,778백만원에 취득하여 이익소각하였는 바, 이로 인하여 이익잉여금이 857,778백만원만큼 감소하였고, 회사의 발행주식이 15,000,000주만큼 감소하여 당기말 현재 발행주식총수는 147,442,497주입니다.

3. 회계정보에 관한 사항

가. 대손충당금 설정현황

(1) 최근 3사업연도의 계정과목별 대손충당금 설정내역

(단위 : 원)

구분	계정과목	채권 총액	대손충당금	대손충당금 설정률
제22기 반기	매출채권	373,065,312,992	15,382,456,891	4.1%
	미수금	52,303,861,590	4,912,870,190	9.4%
	단기대여금	0	0	0.0%
	장기미수금	1,027,699,848	10,276,998	1.0%
	합 계	426,396,874,430	20,305,604,079	4.8%
제21기	매출채권	303,617,795,511	8,722,764,679	2.9%
	미수금	38,216,664,027	4,652,404,613	12.2%
	단기대여금	0	0	0.0%
	장기미수금	1,027,699,848	10,276,998	1.0%
	합 계	342,862,159,386	13,385,446,290	3.9%
제20기	매출채권	265,822,628,202	2,658,724,483	1.00%
	미수금	29,348,052,257	4,661,181,092	15.88%
	단기대여금	99,983,624,618	999,836,246	1.00%
	장기대여금	0	0	0.0%
	장기예치금	45,611,025,128	0	0.0%
	합 계	440,765,330,205	8,319,741,821	1.89%

※ 장·단기대여금의 채권 총액은 현재가치할인차금 계상분을 제외한 금액임

(2) 최근 3사업연도의 대손충당금 변동현황

(단위 : 원)

구 분	제22기 반기	제21기	제20기
1. 기초 대손충당금 잔액합계	13,385,446,290	8,319,741,821	36,438,712,402
2. 순대손처리액(①-②±③)	0	0	860,061,558
① 대손처리액(상각채권액)	0	0	860,061,558
② 상각채권회수액	0	0	0
③ 기타증감액	0	0	0
3. 대손상각비 계상(환입)액	6,920,157,789	5,065,704,469	△27,258,909,023
4. 기말 대손충당금 잔액합계	20,305,604,079	13,385,446,290	8,319,741,821

[△는 부(-)의 수치임]

(3) 매출채권관련 대손충당금 설정방침

- 일반채권에 대한 대손설정액은 대손경험률(대손처리액 ÷ 기말잔액)과 법인세법시행령 제61조의 기준 중에서 보수적인 방법으로 설정
- 수출담배매출채권은 개별분석을 통한 대손설정률(회수기일 경과일수 ÷ 365일)과 법인세법시행령 제61조의 기준 중 보수적인 방법으로 설정
- 미수금 중 채무자의 채무이행 여부가 불확실한 채권잔액에 대하여는 100%의 대손설정률 적용

※ 법인세법시행령 제61조 : 채권잔액의 100분의 1에 상당하는 금액과 채권잔액에 대손실적률{당해 사업연도의 법 제34조제2항의 규정에 의한 대손금 (내국법인이 보유하고 있는 채권 중 채무자의 파산 등 대통령령이 정하는 사유로 회수할 수 없는 채권의 금액) ÷ 직전 사업연도 종료일 현재의 채권잔액}을 곱하여 계산한 금액 중 큰 금액

(4) 당해 사업연도말 현재 경과기간별 매출채권잔액 현황

(단위 : 원)

구 분		6월 이하	6월 초과 1년 이하	1년 초과 3년 이하	3년 초과	계
금 액	일반	372,804,476,878	18,343,493	1,054,375,927	2,411,316,027	376,288,512,325
	특수관계자	0	0	0	0	0
	계	372,804,476,878	18,343,493	1,054,375,927	2,411,316,027	376,288,512,325
구성비율		99.10%	0.00%	0.28%	0.64%	100.0 %

※ 상기 매출채권잔액은 미수금에 포함된 담배카드미수금과 회수불확실성담배미수금을 포함하고 있으며 대손충당금을 차감하기 전 금액임

나. 재고자산의 보유 및 실사내역 등

(1) 최근 3사업연도의 재고자산의 사업부문별 보유현황

(단위 : 원)

사업부문	계정과목	제22기 반기	제21기	제20기	비고
담배사업부문	제 품	78,995,363,227	80,517,716,966	87,859,404,899	
	재공품	11,625,260,636	9,842,392,832	9,110,116,117	
	원재료	705,392,399,527	791,130,198,989	863,864,845,865	
	저장품	20,860,317,162	21,184,520,310	19,179,243,417	
	부산물	2,374,107,891	2,640,929,173	4,267,083,240	
	미착품	43,586,540,944	6,669,931,086	11,782,903,725	
	소 계	862,833,989,437	911,985,689,356	996,063,597,263	

사업부문	계정과목	제22기 반기	제21기	제20기	비고
기타사업부문	제품(식음료 등)	512,897,229	162,553,567	2,686,426,445	
	기타 재공품	278,390,785	257,243,478	648,141,878	주1)
	원재료(식음료 등)	1,247,314,581	1,431,007,475	2,580,131,920	
	기타 저장품	395,646,287	322,082,123	245,833,504	주1)
	기타 부산물	0	0	0	주1)
	미분양주택및상가	74,020,698,584	52,150,437,308	2,744,725,534	주2)
	용 지	15,294,754,629	13,204,036,840	11,570,873,868	주2)
	소 계	91,749,702,095	67,527,360,791	20,476,133,149	
합 계	제 품	79,508,260,506	80,680,270,533	90,545,831,344	
	재공품	11,903,651,421	10,099,636,310	9,758,257,995	
	원재료	706,639,714,108	792,561,206,464	866,444,977,785	
	저장품	21,255,963,449	21,506,602,433	19,425,076,921	
	부산물	2,374,107,891	2,640,929,173	4,267,083,240	
	미분양주택및상가	74,020,698,584	52,150,437,308	2,744,725,534	
	용 지	15,294,754,629	13,204,036,840	11,570,873,868	
	미착품	43,586,540,944	6,669,931,086	11,782,903,725	
	합 계	954,583,691,532	979,513,050,147	1,016,539,730,412	주3)
총자산대비 재고자산 구성비율(%) [재고자산합계÷기말자산총계×100]		23.3%	24.6%	27.7%	
재고자산회전율(회수) [연환산 매출원가÷{(기초재고+기말재고)÷2}]		1.0회	1.0회	0.9회	

주 1) 기타 재공품, 기타 저장품, 기타 부산물 : MAC(제조담배 위탁가공)으로 기말재고자산 발생

주 2) 미분양주택및상가, 용지 : 부동산개발을 위한 건설공사로 기말재고자산 발생

주 3) 제품 및 원재료 합계는 평가충당금 차감이후 금액임.

(2) 재고자산의 실사내역 등

1. 실사일자 : 2008. 7. 1 ~ 2008. 7. 3일에 회사의 각 기관별 자체 실사하였으며, 대차대조표일 현재 재고자산과 실사일 현재 재고자산의 차이는 2007. 7. 3일의 수불내역을 가감함으로써 확인함
2. 재고실사시 독립적인 전문가 또는 전문기관, 감사인 등의 참여 및 입회여부 : 해당사항 없음
3. 장기체화재고 등 현황 : 해당사항 없음
4. 기타사항 : 해당사항 없음

다. 최근 5사업연도의 회계기준 변경내용 및 그 사유

- 2004년 변경내용 :
 - o 재고자산 평가손실(영업외비용→매출원가) / 사유 : 기업회계기준 변경
 - o 매출액(담배소비세 등 제외) / 사유 : 기업회계기준 변경

라. 최근 5사업연도 중 당기순손실이 발생한 사업연도와 그 주요원인

- 해당사항 없음

마. 최근 5사업연도 중 직전사업연도대비 당기순이익 증감율이 30% 이상이거나 흑자전환인 사업연도와 그 주요원인

- 당기순이익
 - o 제16기(2002사업연도) : 347,444,073,870원
 - o 제17기(2003사업연도) : 459,700,817,035원
- 증감율 : 32.3%
- 주요 증가원인 : 고가담배 매출비중 확대에 의한 순매출단가 상승

바. 당해 사업연도의 시장성없는 지분성증권 평가 현황

(1) 공정가액으로 평가한 시장성없는 지분성증권 내역

(단위 : 원)

종류	발행회사	수량	취득원가	장부가액	공정가액	평가손익	
						당기손익	자본조정
			해당사항	없음			
합 계							

(2) 시장성없는 지분성증권의 평가방법등

유가증권의 취득원가는 유가증권 취득을 위하여 제공한 대가의 시장가격에 취득부대비용을 가산하고 이에 이동평균법을 적용하여 산정한 가액으로 하고 있습니다.

단기매매증권은 공정가액으로 평가하고, 미실현보유손익은 당기손익항목으로 처리하고 있으며, 매도가능증권의 경우 공정가액으로 평가하고 미실현보유손익은 기타포괄손익누계액으로 자본에 직접 가감하고, 당해 유가증권을 처분하거나 손상차손을 인식하는 시점에 일괄하여 당기손익에 반영하고 있습니다. 다만, 매도가능증권 중 시장성이 없는 지분증권의 공정가액을 신뢰성있게 측정할 수 없는 경우에는 취득원가로 평가하고 있습니다. 만기보유증권은 취득원가와 만기액면가액의 차이를 유효이자율법을 이용하여 취득원가와 이자수익에 가감하고 있습니다.

시장성있는 유가증권의 평가는 시장가격을 공정가액으로 보며 시장가격은 대차대조표일 현재의 종가로 하고 있습니다. 시장가격이 없는 채무증권의 경우에는 미래현금흐름을 합리적으로 추정하고, 공신력 있는 독립된 신용평가기관이 평가한 신용등급이 있는 경우에는 신용평가등급을 적절히 감안한 할인율을 사용하여 평가한 금액을 공정가액으로 하고 있습니다. 한편, 시장성이 없는 수익증권의 경우에는 펀드운용회사가 제시하는 수익증권의 매매기준가격을 공정가액으로 하고 있습니다.

4. 재무제표
가. 대차대조표
대차대조표

제22기 반기 2008년 06월 30일 현재
제21기 2007년 12월 31일 현재
제20기 2006년 12월 31일 현재

(단위 : 원)

과 목	제22기 반기말	제21기말	제20기말
자산			
유동자산	1,539,860,791,428	1,467,145,057,088	1,602,748,530,187
당좌자산	585,277,099,896	487,632,006,941	586,208,799,775
현금및현금성자산	94,427,174,230	115,125,609,893	165,924,384,542
단기투자자산	2,085,694,000	1,091,900,000	1,555,005,000
단기금융상품	1,000,000,000	1,000,000,000	1,000,000,000
매도가능증권	1,085,694,000	91,900,000	555,005,000
매출채권	373,065,312,992	303,617,795,511	265,822,628,202
대손충당금	(15,382,456,891)	(8,722,764,679)	(2,658,724,483)
미수금	52,303,861,590	38,216,664,027	29,348,052,257
대손충당금	(4,912,870,190)	(4,652,404,613)	(4,661,181,092)
미수수익	303,159,293	236,842,191	159,883,997
선급금	32,239,330,266	243,510,388	1,490,596,569
선급비용	13,595,987,809	7,006,382,706	3,290,553,284
종업원단기대여금	19,442,310,000	19,442,310,000	19,194,161,000
유동성장기대여금	0	0	111,400,000,000
현재가치할인차금	0	0	(11,416,375,382)
대손충당금	0	0	(999,836,246)
유동성이연법인세자산	18,109,596,797	16,026,161,517	7,759,652,127
재고자산	954,583,691,532	979,513,050,147	1,016,539,730,412
제품	79,959,301,176	81,134,819,893	91,351,333,891
평가충당금	(451,040,670)	(454,549,360)	(805,502,547)
재공품	11,903,651,421	10,099,636,310	9,758,257,995
원재료	708,856,332,101	806,697,042,424	885,217,339,197
평가충당금	(2,216,617,993)	(14,135,835,960)	(18,772,361,412)
저장품	21,255,963,449	21,506,602,433	19,425,076,921
부산물	2,374,107,891	2,640,929,173	4,267,083,240
미분양주택및상가	74,020,698,584	52,150,437,308	2,744,725,534
용지	15,294,754,629	13,204,036,840	11,570,873,868
미착품	43,586,540,944	6,669,931,086	11,782,903,725
비유동자산	2,557,892,808,531	2,510,656,239,373	2,065,594,429,789
투자자산	1,013,852,842,929	980,610,783,633	623,641,487,382
장기투자증권	275,471,942,564	257,088,645,527	69,778,811,489
매도가능증권	275,471,942,564	257,088,645,527	69,778,811,489
장기미수이자	0	0	26,523,933
지분법적용투자주식	645,107,404,592	626,667,693,556	490,846,250,381
종업원장기대여금	92,322,316,100	95,939,056,550	61,105,796,280
관계회사대여금	527,179,673	238,418,000	1,487,475,299
기타투자자산	424,000,000	676,970,000	396,630,000
유형자산	1,401,562,366,784	1,408,958,193,203	1,344,156,304,689
토지	413,552,465,381	403,343,813,592	353,864,667,001
건물	670,048,386,920	659,067,458,669	629,813,082,953
감가상각누계액	(198,689,895,556)	(188,300,596,054)	(169,103,870,949)
손상차손누계액	(36,144,397)	(36,144,397)	(198,091,314)

과 목	제22기 반기말	제21기말	제20기말
구축물	44,775,730,959	44,067,608,901	42,682,454,092
감가상각누계액	(21,717,281,048)	(20,722,842,093)	(19,481,473,335)
손상차손누계액	(4,508,640)	(4,508,640)	(6,666,505)
기계장치	824,376,536,574	795,707,624,202	726,901,074,110
감가상각누계액	(481,672,957,046)	(453,234,690,579)	(394,348,208,138)
차량운반구	16,662,437,906	17,010,373,306	18,860,770,137
감가상각누계액	(14,397,753,064)	(14,174,383,381)	(13,538,486,976)
공구기구	34,658,537,523	34,411,810,013	28,870,794,768
감가상각누계액	(24,976,525,784)	(22,771,889,406)	(18,860,635,283)
비품	200,847,356,628	192,005,205,457	156,373,781,442
감가상각누계액	(133,228,887,472)	(116,676,828,913)	(81,138,822,938)
기타유형자산	602,680,159	602,680,159	463,537,577
건설중인자산	70,762,187,741	78,663,502,367	83,002,398,047
무형자산	1,446,627,555	1,719,492,500	2,106,462,380
산업재산권	1,296,143,668	1,520,027,499	1,809,035,129
기타무형자산	150,483,887	199,465,001	297,427,251
기타비유동자산	141,030,971,263	119,367,770,037	95,690,175,338
장기미수금	1,027,699,848	1,027,699,848	0
대손충당금	(10,276,998)	(10,276,998)	0
보증금	33,594,148,429	30,520,695,248	29,579,983,550
회원가입권	21,797,135,832	21,197,141,832	20,499,166,660
장기예치금	84,622,264,152	66,632,510,107	45,611,025,128
자산총계	4,097,753,599,959	3,977,801,296,461	3,668,342,959,976
부채			
유동부채	649,306,514,350	622,723,692,763	345,846,908,816
매입채무	37,159,933,810	9,589,973,372	9,175,903,573
선수금	8,030,871,878	4,709,170,970	7,112,850,644
선수수익	301,953,100	321,351,242	915,258,631
예수금	5,805,674,585	6,243,741,147	7,371,186,987
부가가치세예수금	141,132,571,712	128,866,798,786	128,877,709,855
미지급비용	23,167,561,537	12,320,137,443	6,844,907,558
미지급금	110,660,316,609	95,432,088,088	17,873,348,481
미지급담배소비세등	186,227,719,015	181,734,198,960	55,387,904,501
미지급법인세	134,729,018,846	183,481,727,346	112,287,838,586
유동성파생상품부채	2,090,893,258	24,505,409	0
비유동부채	240,027,839,010	213,074,575,645	276,761,489,461
퇴직급여충당부채	199,202,305,220	182,345,336,047	173,332,022,434
퇴직보험	(118,341,005,664)	(117,985,780,218)	(95,634,903,960)
임대보증금	25,402,372,700	26,861,286,700	29,783,105,000
이연법인세부채	133,764,166,754	121,853,733,116	94,797,643,191
연초생산안정화기금충당부채	0	0	74,483,622,796
부채총계	889,334,353,360	835,798,268,408	622,608,398,277
자본			
자본금	954,959,485,000	954,959,485,000	954,959,485,000
보통주자본금	954,959,485,000	954,959,485,000	954,959,485,000
자본잉여금	471,143,622,062	466,768,901,371	336,252,423,784
자기주식처분이익	468,274,355,983	463,899,635,292	335,076,568,894
기타자본잉여금	2,869,266,079	2,869,266,079	1,175,854,890
자본조정	(226,944,683,032)	(414,947,292,068)	(321,903,875,892)
자기주식	(226,944,683,032)	(414,947,292,068)	(321,903,875,892)
기타포괄손익누계액	5,725,485,642	1,592,968,915	14,881,440,214
매도가능증권평가이익	2,780,794,430	2,100,170,034	15,929,272,405

과 목	제22기 반기말	제21기말	제20기말
지분법자본변동	2,962,361,126	131,956,795	0
부의지분법자본변동	(17,669,914)	(639,157,914)	(1,047,832,191)
이익잉여금(결손금)	2,003,535,336,927	2,133,628,964,835	2,061,545,088,593
법정적립금	602,936,750,344	602,936,750,344	602,936,750,344
임의적립금	1,188,378,369,452	1,133,378,369,452	1,663,378,369,452
미처분이이익잉여금(미처리결손금)	212,220,217,131	397,313,845,039	(204,770,031,203)
자본총계	3,208,419,246,599	3,142,003,028,053	3,045,734,561,699
부채와자본총계	4,097,753,599,959	3,977,801,296,461	3,668,342,959,976

나. 손익계산서
손익계산서

제22기 반기 2008년 01월 01일 부터 2008년 06월 30일 까지
 제21기 반기 2007년 01월 01일 부터 2007년 06월 30일 까지
 제21기 2007년 01월 01일 부터 2007년 12월 31일 까지
 제20기 2006년 01월 01일 부터 2006년 12월 31일 까지

(단위 : 원)

과 목	제22기 반기		제21기 반기		제21기 연간	제20기 연간
	3개월	누적	3개월	누적		
매출액	699,989,264,017	1,261,677,489,354	645,600,954,143	1,161,071,044,439	2,412,688,859,117	2,262,679,644,778
제조당배	665,772,172,784	1,207,776,523,456	627,784,173,072	1,131,535,430,674	2,342,411,029,074	2,186,644,925,297
분양수익	16,598,316,038	22,479,859,164	5,921,066,025	5,984,091,194	19,814,891,944	26,845,218,905
수출입당배등	17,618,775,195	31,421,106,734	11,895,715,046	23,551,522,571	50,462,938,099	49,189,500,576
매출원가	279,471,127,853	486,718,478,119	261,849,727,732	487,864,679,794	992,449,231,935	979,777,908,548
제품매출원가	279,471,127,853	486,718,478,119	261,849,727,732	487,864,679,794	992,449,231,935	979,777,908,548
기초제품재고액	178,833,491,637	146,034,744,681	102,056,516,109	104,861,430,746	104,861,430,746	84,311,842,610
매입및제조원가	284,386,148,146	525,691,336,293	273,448,931,618	483,905,280,124	1,027,800,521,162	984,632,396,643
타계정대체입	0	9,835,774,103	6,119,324,857	29,885,631,338	55,918,514,934	59,083,373,037
타계정대체출	(14,924,798,211)	(26,019,663,239)	(12,530,653,756)	(23,543,271,318)	(50,096,490,226)	(43,388,272,996)
기말제품재고액	(168,823,713,719)	(168,823,713,719)	(107,244,391,096)	(107,244,391,096)	(146,034,744,681)	(104,861,430,746)
매출총이익(손실)	420,518,136,164	774,959,011,235	383,751,226,411	673,206,364,645	1,420,239,627,182	1,282,901,736,230
판매비와관리비	157,435,707,744	304,604,606,250	144,822,039,556	277,645,871,589	605,838,528,589	569,172,432,892
급여	48,089,245,559	93,409,981,850	45,450,802,280	90,227,610,863	183,268,054,735	170,432,177,115
퇴직급여	10,238,751,780	18,487,474,816	7,946,407,347	9,378,200,860	19,883,052,104	30,942,819,456
복리후생비	8,492,022,472	12,519,204,451	3,657,695,429	7,504,990,538	25,049,942,872	18,729,374,934
여비교통비	1,680,461,840	3,218,427,728	1,581,870,331	2,645,679,270	5,888,903,625	4,412,020,584
통신비	1,096,464,423	2,208,619,503	1,046,018,048	2,116,531,891	4,187,430,695	3,906,273,885
수도광열비	1,164,221,325	3,042,559,976	1,060,220,173	2,894,731,022	6,130,102,028	5,785,062,302
세금과공과	4,042,277,599	7,924,989,422	4,881,584,913	8,184,277,322	20,178,285,770	20,015,551,673
소모품비	980,952,661	1,725,483,588	593,731,862	1,205,067,488	2,947,926,255	2,634,439,281
피복비	0	0	33,422,016	33,847,016	64,401,560	81,992,300
임차료	1,954,098,822	3,891,454,093	1,196,480,070	2,549,012,053	5,840,082,624	4,293,573,927
감가상각비	13,451,822,878	26,957,541,849	13,662,982,901	26,998,626,278	53,846,986,272	47,295,261,552
무형자산상각비	182,849,325	365,452,580	179,857,266	355,291,439	712,990,440	824,898,973
수선유지비	1,787,560,853	2,145,163,172	1,699,109,452	2,271,636,940	9,993,848,663	5,028,194,240
차량비	2,084,406,561	3,931,031,460	1,761,559,515	3,397,864,099	7,097,648,751	7,138,733,000
보험료	54,036,186	346,956,989	138,777,587	301,300,911	561,399,056	601,112,862
수수료	15,665,922,392	29,125,636,231	14,048,896,031	29,122,100,011	61,238,333,681	61,994,686,645
운반보관비	6,660,397,344	11,477,170,999	6,391,834,608	13,053,057,635	25,049,249,318	22,996,567,782
접대비	135,503,702	258,193,208	146,381,444	278,060,165	604,964,692	591,960,304
회의비	636,524,200	1,301,566,303	686,098,401	1,318,594,871	2,634,434,600	2,550,843,628
광고선전비	32,393,705,268	61,886,248,215	31,546,281,596	61,365,746,858	136,832,624,423	134,561,313,161
교육훈련비	1,695,822,389	3,093,745,171	2,175,969,314	4,043,685,733	8,111,073,595	6,532,553,036

과 목	제22기 반기		제21기 반기		제21기 연간	제20기 연간
	3개월	누적	3개월	누적		
포상비	568,821,564	4,171,097,944	599,501,454	1,057,090,904	1,943,365,223	2,141,275,219
협력비	133,650,675	322,264,657	171,459,730	348,526,110	699,986,822	581,760,054
경상시험연구비	3,731,531,705	5,873,850,445	3,755,246,813	6,662,226,554	16,401,933,611	14,248,963,061
견본비	764,000	1,346,586	507,500	507,500	3,696,600	3,864,630
대손상각비	396,293,308	6,659,692,212	243,350,126	11,368,462	6,064,040,196	164,091,706
잡비	117,598,913	259,452,802	165,993,349	320,238,796	603,770,378	683,067,582
영업이익(손실)	263,082,428,420	470,354,404,985	238,929,186,855	395,560,493,056	814,401,098,593	713,729,303,338
영업외수익	61,851,959,061	124,989,046,271	54,170,744,369	103,061,283,591	201,381,702,123	294,664,933,356
이자수익	4,293,326,376	10,178,584,991	8,489,322,899	18,324,273,666	38,192,645,565	40,430,802,372
배당금수익	0	3,458,242,500	221,038,500	221,038,500	516,565,362	0
외환차익	7,153,922,749	8,805,693,085	336,541,048	1,179,874,810	2,841,974,204	2,284,484,075
외화환산이익	7,279,973,917	16,362,986,028	0	32,809,768	2,511,500,740	13,316,875
대손충당금환입	0	0	411,263,786	84,792,439	1,008,612,725	28,720,022,710
매도가능증권처분이익	0	3,637,450	0	0	0	1,790,170,910
전환사채전환이익	0	0	0	0	0	1,875,900,000
지분법이익	38,344,542,721	77,039,948,605	37,316,929,128	65,780,663,900	128,302,298,863	99,746,131,690
지분법적용투자주식처분이익	0	0	0	0	0	17,428,254,442
파생상품거래이익	0	0	17,500,000	17,500,000	133,150,000	0
파생상품평가이익	0	0	67,910,518	108,007,883	0	0
유형자산처분이익	3,228,645,405	5,821,607,767	2,202,835,749	7,845,982,690	10,129,242,357	8,296,477,563
법인세환급액	0	0	0	0	0	56,052,818,536
잡이익	1,551,547,893	3,318,345,845	5,107,402,741	9,466,339,935	17,745,712,307	38,026,554,183
영업외비용	23,584,031,723	32,245,284,317	27,779,629,575	48,243,930,673	108,679,760,202	153,400,687,283
이자비용	450,107,404	453,439,134	8,565,062	16,828,399	100,517,215	114,876,128
외환차손	2,289,455,807	3,017,081,951	1,110,184,820	1,421,773,851	3,286,859,818	7,569,884,599
외화환산손실	0	284,233,323	1,066,742,933	535,553,659	151,087,115	3,358,595,242
기타의대손상각비	151,458,516	260,465,577	32,821,994	64,402,665	10,276,998	1,297,021,981
매도가능증권처분손실	3,550,000	3,550,000	428,062,698	428,062,698	723,589,560	0
매도가능증권감액손실	0	0	2,150,000,000	2,150,000,000	2,150,000,000	2,362,659,622
지분법손실	1,120,806,267	2,287,866,728	16,237,807,543	17,414,812,000	24,986,118,507	5,869,223,433
파생상품거래손실	642,694,591	763,294,591	0	0	108,300,000	0
파생상품평가손실	1,201,612,453	2,090,893,258	0	0	24,505,409	0
유형자산처분손실	904,223,665	958,846,213	778,772,239	2,914,396,081	4,640,463,973	7,437,523,121
유형자산감액손실	0	0	0	0	0	204,757,819
영예퇴직급여	0	0	0	0	0	853,402,500
법인세추납액	0	0	0	0	0	803,083,985
연초생산안정화기금충당부채전입액	0	0	4,634,396,479	8,935,513,820	35,516,377,204	18,730,198,141
기부금	15,677,657,230	18,138,027,880	411,699,470	6,805,278,370	24,995,030,510	98,893,113,429
잡손실	1,142,465,790	3,987,585,662	920,576,337	7,557,309,130	11,986,633,893	5,906,347,283
무형자산감액손실	0	0	0	0	0	0
법인세비용차감전순이익(손실)	301,350,355,758	563,098,166,939	265,320,301,649	450,377,845,974	907,103,040,514	854,993,549,411
법인세비용	77,402,397,951	142,975,953,677	67,771,256,774	122,641,320,674	245,897,164,292	205,302,573,988
당기순이익(손실)	223,947,957,807	420,122,213,262	197,549,044,875	327,736,525,300	661,205,876,222	649,690,975,423
주당순익	0원	0원	0원	0원	0원	0원
기본주당순이익(손실)	1714원	3217원	1494원	2469원	4992원	4609원

다. 이익잉여금처분계산서 또는 결손금처리계산서

이익잉여금처분계산서/결손금처리계산서

제21기 2007년 01월 01일 부터 2007년 12월 31일 까지 (처분확정일 : 2007년 03월 14일)

제20기 2006년 01월 01일 부터 2006년 12월 31일 까지 (처분확정일 : 2006년 03월 17일)

(단위 : 원)

과 목	제21기	제20기
미처분이익잉여금(미처리결손금)	397,313,845,039	(204,770,031,203)
전기이월미처분이익잉여금(미처리결손금)	5,518,012,797	3,316,539,264
자기주식의이익소각	(269,410,043,980)	(857,777,545,890)
당기순이익(손실)	661,205,876,222	649,690,975,423
임의적립금등의이입액	15,000,000,000	530,000,000,000
연구및인력개발준비금	15,000,000,000	0
별도적립금이입액	0	530,000,000,000
이익잉여금처분액	410,449,174,000	319,711,956,000
배당금	340,449,174,000	319,711,956,000
현금배당	340,449,174,000	319,711,956,000
주당배당금(률) 21기:2,600원(52%) 20기:2,400원(48%) 19기:1,700원(34%)		
별도적립금	70,000,000,000	0
차기이월미처분이익잉여금(미처리결손금)	1,864,671,039	5,518,012,797

라. 현금흐름표

현금흐름표

제22기 반기	2008년 01월 01일 부터 2008년 06월 30일 까지
제21기 반기	2007년 01월 01일 부터 2007년 06월 30일 까지
제21기	2007년 01월 01일 부터 2007년 12월 31일 까지
제20기	2006년 01월 01일 부터 2006년 12월 31일 까지

(단위 : 원)

과 목	제22기 반기	제21기 반기	제21기 연간	제20기 연간
영업활동으로인한현금흐름	432,856,000,942	1,028,520,001,490	865,666,885,236	843,777,126,970
당기순이익(손실)	420,122,213,262	327,736,525,300	661,205,876,222	649,690,975,423
현금의유출이없는비용등의가산	109,440,256,559	131,987,450,488	271,173,013,018	227,142,740,978
감가상각비	68,075,526,591	66,797,772,160	134,771,533,250	120,337,271,378
무형자산상각비	374,896,934	516,142,972	731,879,158	843,787,691
퇴직급여	24,141,439,031	12,959,613,444	31,014,140,303	47,765,249,432
외화환산손실	284,233,323	535,362,793	150,981,383	3,358,595,242
재고자산평가손실	4,302,846,692	18,911,253,993	30,013,833,744	18,772,361,412
대손상각비	6,659,692,212	11,368,462	6,064,040,196	164,091,706
기타의대손상각비	260,465,577	64,402,665	10,276,998	1,297,021,981
매도가능증권처분손실	3,550,000	428,062,698	723,589,560	0
매도가능증권감액손실	0	2,150,000,000	2,150,000,000	2,362,659,622
지분법손실	2,287,866,728	17,414,812,000	24,986,118,507	5,869,223,433
유형자산감액손실	0	0	0	204,757,819
유형자산처분손실	958,846,213	2,914,396,081	4,640,463,973	7,437,523,121
주식보상비용	0	348,749,400	348,749,400	0
연초생산안전화기금충당부채전입액	0	8,935,513,820	35,516,377,204	18,730,198,141
파생상품평가손실	2,090,893,258	0	24,505,409	0
잡손실	0	0	26,523,933	0
현금의유입이없는수익등의차감	(115,448,238,884)	(97,630,488,934)	(188,399,171,968)	(181,458,306,688)
이자수익(현재가치할인차금상각)	0	6,440,266,521	11,416,375,382	11,760,443,976
이자수익(장기미수이자)	0	43,742,829	0	48,180,225
외화환산이익	16,357,471,713	32,809,768	2,511,500,665	13,269,696
대손충당금환입	0	84,792,439	1,008,612,725	28,720,022,710
재고자산평가손실환입	16,225,573,349	17,294,222,904	35,001,312,383	11,779,455,476
전환사채전환이익	0	0	0	1,875,900,000
지분법이익	77,039,948,605	65,780,663,900	128,302,298,863	99,746,131,690

과 목	제22기 반기	제21기 반기	제21기 연간	제20기 연간
지분법적용투자주식처분이익	0	0	0	17,428,254,442
파생상품평가이익	0	108,007,883	0	0
유형자산처분이익	5,821,607,767	7,845,982,690	10,129,242,357	8,296,477,563
매도가능증권처분이익	3,637,450	0	0	1,790,170,910
잡이익	0	0	29,829,593	0
영업활동으로인한자산·부채의변동	18,741,770,005	666,426,514,636	121,687,167,964	148,401,717,257
매출채권의감소(증가)	(61,275,358,298)	(6,437,949,616)	(35,891,397,638)	(22,422,254,808)
미수금의감소(증가)	(14,059,978,014)	(3,398,875,061)	(9,622,720,196)	5,333,692,927
미수수익의감소(증가)	(66,317,102)	(1,306,184,955)	(76,958,194)	4,465,271,119
선급금의감소(증가)	(31,995,819,878)	(48,368,283,666)	1,247,086,181	22,286,646,545
선급비용의감소(증가)	(6,589,605,103)	(9,130,977,452)	(3,715,829,422)	(1,706,634,791)
재고자산의감소(증가)	40,075,121,257	117,754,422,440	42,014,158,904	112,149,797,090
이연법인세자산의감소(증가)	(2,083,435,280)	(28,814,073)	(8,266,509,390)	3,210,396,289
매입채무의증가(감소)	27,285,727,115	13,956,005,414	286,284,442	(2,962,359,621)
선수금의증가(감소)	3,321,700,908	2,911,110,021	(2,403,679,674)	5,050,472,770
선수수수익의증가(감소)	(19,398,142)	(568,411,532)	(593,907,389)	123,196,081
예수금의증가(감소)	(438,066,562)	(2,924,789,266)	(4,155,473,520)	(12,914,748,860)
부가가치세예수금의증가(감소)	12,265,772,926	9,126,618,902	(10,911,069)	(12,268,362,153)
미지급비용의증가(감소)	16,829,159,416	9,075,649,450	9,939,970,875	(21,464,000,766)
미지급금의증가(감소)	15,228,228,521	6,447,641,734	77,558,739,607	4,682,098,681
미지급법인세의증가(감소)	(48,752,708,500)	961,681,179	22,329,967,022	48,067,557,931
미지급담배소비세의증가(감소)	4,493,520,055	556,992,704,900	126,346,294,459	36,463,132,165
파생상품부채의증가(감소)	(24,505,409)	0	0	0
이연법인세부채의증가(감소)	9,757,152,121	8,373,165,351	32,806,609,624	6,089,357,668
지분법배당금	60,000,000,000	20,000,000,000	20,000,000,000	0
퇴직금의지급	(4,854,194,580)	(8,244,324,510)	(13,753,680,400)	(7,323,872,798)
퇴직보험의감소(증가)	(355,225,446)	1,236,125,376	(22,350,876,258)	(18,457,668,212)
연초생산안전화기금의납부	0	0	(110,000,000,000)	0
투자활동으로인한현금흐름	(87,504,377,375)	(307,314,844,994)	(374,029,924,965)	16,093,270,977
투자활동으로인한현금유입액	29,308,701,453	32,270,461,389	157,014,145,600	333,236,532,714
단기금융상품의감소	0	0	0	240,000,000,000
매도가능증권의처분	229,397,450	1,288,923,647	1,749,694,241	9,707,622,356
지분법적용투자주식의처분	0	0	0	40,147,603,250
관계회사대여금의회수	238,418,000	1,282,850,499	0	0
유동성장기대여금의회수	0	0	111,400,000,000	3,000,000,000
중업원장기대여금의회수	15,608,740,450	14,668,504,320	0	0
기타의투자자산의감소	252,970,000	0	20,550,000	21,043,774
토지의처분	6,943,442,500	9,996,217,415	22,111,434,068	10,627,832,390
건물의처분	589,522,356	2,358,170,894	2,488,305,569	10,139,997,775
구축물의처분	40,697,964	26,207,770	43,999,015	75,877,061
기계장치의처분	56,494,847	1,031,963,324	1,040,336,380	246,068,527
차량운반구의처분	187,817,274	466,056,346	799,955,254	373,870,581
공구기구의처분	216,080	480,076	27,544,705	104,757,203
비품의처분	17,700,740	37,112,112	105,907,584	32,253,579
무형자산의처분	0	0	0	20,085,333
보증금의회수	5,143,283,792	1,113,974,986	17,226,418,784	18,739,520,885
투자활동으로인한현금유출액	(116,813,078,828)	(339,585,306,383)	(531,044,070,565)	(317,143,261,737)
매도가능증권의취득	18,277,925,636	219,644,482,476	242,324,190,551	8,258,208,726
중업원장기대여금의증가	11,992,000,000	18,957,747,090	10,078,529,670	5,586,970,130
관계회사대여금의증가	527,179,673	33,793,200	33,793,200	0
기타투자자산의증가	0	160,570,000	300,890,000	2,167,457,830
장기예치금의증가	9,831,661,064	14,401,578,137	20,415,014,571	19,840,804,753

과 목	제22기 반기	제21기 반기	제21기 연간	제20기 연간
토지의취득	995,485,490	231,610,858	21,960,641,821	21,641,579,548
건물의취득	4,043,669,151	2,714,676,575	6,087,828,585	13,146,078,440
구축물의취득	308,888,909	125,347,375	1,076,459,359	545,606,193
기계장치의취득	4,055,267,836	2,234,841,618	7,219,727,754	4,342,014,301
차량운반구의취득	417,696,711	258,855,423	546,394,680	497,817,819
공구기구의취득	449,241,972	1,150,149,932	2,105,921,566	1,777,200,167
비품의취득	9,819,909,098	15,227,032,414	32,492,778,014	31,929,165,324
기타유형자산의증가	0	9,659,090	139,142,582	0
건설중인자산의취득	47,277,422,315	64,231,133,916	149,333,115,178	185,161,264,606
지분법적용투자주식의취득	0	0	18,009,341,280	0
무형자산의취득	0	203,828,279	55,196,100	108,857,537
보증금의증가	8,216,736,973	0	18,167,130,482	22,140,236,363
회원가입권의취득	599,994,000	0	697,975,172	0
재무활동으로인한현금흐름	(366,050,059,230)	(593,096,946,050)	(542,435,734,920)	(1,027,052,685,960)
재무활동으로인한현금유입액	1,758,108,000	0	243,042,194,830	88,590,269,000
임대보증금의증가	1,758,108,000	0	7,809,415,530	11,822,752,000
자기주식의처분	0	0	235,232,779,300	76,767,517,000
재무활동으로인한현금유출액	(367,808,167,230)	(593,096,946,050)	(785,477,929,750)	(1,115,642,954,960)
임대보증금의감소	3,217,022,000	3,974,946,070	10,731,233,830	8,162,724,670
자기주식의취득	24,141,971,230	269,410,043,980	455,034,739,920	857,777,545,890
배당금의지급	340,449,174,000	319,711,956,000	319,711,956,000	249,702,684,400
현금의증가(감소)	(20,698,435,663)	128,108,210,446	(50,798,774,649)	(167,182,288,013)
기초의현금	115,125,609,893	165,924,384,542	165,924,384,542	333,106,672,555
기말의현금	94,427,174,230	294,032,594,988	115,125,609,893	165,924,384,542

마. 자본변동표
자본변동표

제22기 반기 2008년 01월 01일 부터 2008년 06월 30일 까지
제21기 반기 2007년 01월 01일 부터 2007년 06월 30일 까지
제21기 2007년 01월 01일 부터 2007년 12월 31일 까지

(단위 : 원)

구 분	자본금	자본잉여금	자본조정	기타포괄손익누계액	이익잉여금	총 계
2007.01.01 (제21기초)	954,959,485,000	335,413,474,647	(321,903,875,892)	15,784,292,759	2,061,519,527,235	3,045,772,903,749
회계변경누적효과		2,532,360,326		(2,596,263,734)	25,561,358	(38,342,050)
수정후자본	954,959,485,000	337,945,834,973	(321,903,875,892)	13,188,029,025	2,061,545,088,593	3,045,734,561,699
연차배당					(319,711,956,000)	(319,711,956,000)
당기순이익					661,205,876,222	661,205,876,222
매도가능증권평가이익의증가				(13,829,102,371)		(13,829,102,371)
지분법자본변동의증가				1,977,983,758		1,977,983,758
부의지분법자본변동의감소				256,058,503		256,058,503
자기주식취득			(455,034,739,920)			(455,034,739,920)
자기주식의이익소각			269,410,043,980		(269,410,043,980)	0
자기주식으로상여금지급		128,823,066,398	92,581,279,764			221,404,346,162
2007.12.31 (제21기말)	954,959,485,000	466,768,901,371	(414,947,292,068)	1,592,968,915	2,133,628,964,835	3,142,003,028,053
2007.01.01 (제21기초)	954,959,485,000	335,413,474,647	(321,903,875,892)	15,784,292,759	2,061,519,527,235	3,045,772,903,749
회계변경누적효과		2,532,360,326		(2,596,263,734)	25,561,358	(38,342,050)
수정후자본	954,959,485,000	337,945,834,973	(321,903,875,892)	13,188,029,025	2,061,545,088,593	3,045,734,561,699
연차배당					(319,711,956,000)	(319,711,956,000)
당기순이익					327,736,525,300	327,736,525,300
매도가능증권평가이익의증가				3,715,046,813		3,715,046,813
지분법자본변동의증가				4,720,115		4,720,115
부의지분법자본변동의감소				127,334,330		127,334,330

구분	자본금	자본잉여금	자본조정	기타포괄손익누계액	이익잉여금	총계
자기주식취득			(269,410,043,980)			(269,410,043,980)
자기주식의이익소각			269,410,043,980		(269,410,043,980)	
자기주식으로상여특지급		4,606,178,745	3,330,509,607			7,936,688,352
2007.06.30 (제21기반기말)	954,959,485,000	342,552,013,718	(318,573,366,285)	17,035,130,283	1,800,159,613,913	2,796,132,876,629
2008.01.01 (제22기초)	954,959,485,000	464,236,541,045	(414,947,292,068)	4,189,232,649	2,133,590,622,795	3,142,028,589,421
회계변경누적효과		2,532,360,326		(2,596,263,734)	38,342,040	(25,561,368)
수정후자본	954,959,485,000	466,768,901,371	(414,947,292,068)	1,592,968,915	2,133,628,964,835	3,142,003,028,053
연차배당					(340,449,174,000)	(340,449,174,000)
당기순이익					420,122,213,262	420,122,213,262
매도가능증권평가이익의증가				680,624,396		680,624,396
지분법자본변동의증가				2,830,404,331		2,830,404,331
부의지분법자본변동의감소				621,488,000		621,488,000
자기주식취득			(24,141,971,230)			(24,141,971,230)
자기주식의이익소각			209,766,667,170		(209,766,667,170)	
자기주식으로상여특지급		4,374,720,691	2,377,913,096			6,752,633,787
2008.06.30 (제22기반기말)	954,959,485,000	471,143,622,062	(226,944,683,032)	5,725,485,642	2,003,535,336,927	3,208,419,246,599

바. 당해 사업연도의 재무제표에 대한 주석

- 첨부된 반기검토보고서의 재무제표 주석사항과 동일함

사. 당해 사업연도의 수정 전·후의 재무제표

- 해당사항 없음

5. 연결재무제표

가. 요약연결재무정보

(단위 : 백만원)

구분	제 21 기	제 20 기	제 19 기	제 18 기	제 17 기
[유동자산]	1,931,996	2,048,945	2,370,061	2,320,882	1,996,811
· 당좌자산	614,292	749,176	1,022,808	864,998	424,004
· 채고자산	1,317,705	1,299,769	1,347,253	1,455,884	1,572,807
[비유동자산]	2,202,106	1,808,181	1,746,215	1,673,750	1,938,782
· 투자자산	394,866	142,962	287,908	264,082	634,699
· 유형자산	1,559,289	1,462,744	1,336,678	1,289,425	1,206,459
· 무형자산	8,659	12,248	8,189	8,167	3,057
· 기타비유동자산	239,291	190,227	113,440	112,076	94,567
자산총계	4,134,102	3,857,126	4,116,276	3,994,632	3,935,593
[유동부채]	730,906	483,121	403,810	604,199	526,963
[비유동부채]	239,969	308,242	241,601	156,035	592,363
부채총계	970,875	791,363	645,411	760,234	1,119,326
[지배회사주주지분]	3,143,110	3,045,545	3,447,729	3,212,360	2,816,267
· 자본금	954,959	954,959	954,959	954,959	954,959
· 연결자본잉여금	465,866	335,350	299,979	277,457	81,140
· 연결자본조정	△414,947	△321,903	△349,885	△378,894	△744,776
· 연결기타포괄손익누계액	2,496	15,791	22,938	4,675	9,212
· 연결이익잉여금	2,134,736	2,061,349	2,519,737	2,354,163	2,515,731
[소수주주지분]	20,117	20,218	23,136	22,038	0
자본총계	3,163,227	3,065,763	3,470,865	3,234,398	2,816,267
매출액	3,046,384	2,816,117	2,644,455	3,032,183	2,453,255
영업이익	980,029	857,223	797,113	1,134,446	813,807
법인세차감전순이익	937,799	888,054	740,587	744,293	670,631
총당기순이익	646,405	645,988	517,916	472,777	460,099
· 지배회사지분순이익	662,606	648,930	517,832	471,947	460,099
· 소수주주지분순손실	△16,201	△2,942	85	830	0
연결에 포함된 회사수	4	5	3	3	2

[△는 부(-)의 수치임]

<참고사항>

- 1) 기업회계기준서 제6호에 따라 이익잉여금 처분계산서에 포함된 배당을 부채로 인식하지 아니하며, 대차대조표에는 이익잉여금 처분전의 재무상태를 표시함.
- 2) 회사는 2003년 12월 31일 이후 최초로 개시하는 회계연도부터 적용되는 기업회계기준서 제 10 호, 제 12 호, 제 13 호 및 "회계기준적용의견서 04-1"을 반영하여 재무제표를 작성함. 이러한 회계변경으로 인하여 회사는 전기부터 담배소비세 등을 제외한 부분을 매출액으로 인식하였음. 또한 선급담배소비세와 미지급담배소비세는 그 순액을 자산 또는 부채로 인식함.
- 3) 아울러 회사는 2004년 12월 31일 이후 최초로 개시하는 회계연도부터 적용되는 기업회계기준서 제 15 호(지분법), 제 16 호(법인세회계) 및 제 17 호(총당부채 및 우발부채·우발자산)를 반영하여 당기 연결재무제표를 작성함.
- 4) 회사는 2006 회계연도부터 적용되는 기업회계기준서 제 20 호(특수관계자 공시)를 반영하여 연결재무제표를 작성하였고, 동 기업회계기준서의 신규적용으로 인해 당기말 현재 재무상태나 경상이익 및 순이익에 미치는 영향은 없음. 비교표시되는 전기 연결재무제표는 경과규정에 따라 상기 기준서를 적용하여 재작성하지 아니하였음

나. 연결재무제표 이용상의 유의점

(1) 연결재무제표 작성기준

당사는 회계처리 및 연결재무제표 등의 작성에 있어서 한국의 일반적으로 인정된 회계처리기준을 따르고 있으며, 당사가 작성한 연결재무제표에 대한 공인회계사의 감사의견은 다음과 같음.

	제21기	제20기	제19기
--	------	------	------

감사인	삼정회계법인	삼정회계법인	삼정회계법인
감사의견	적정의견	적정의견	적정의견

(2) 기업회계기준 등의 위반사항

(가) 연결재무제표를 수정하여야 하는 위반사항 : 해당사항 없음

(나) 연결재무제표 수정과 관련없는 위반사항 : 해당사항 없음

(3) 기타 유의하여야 할 사항

(가) 흡연피해관련 소송사건의 불확실성

당기말 현재 대한민국 정부 및 연결회사를 상대로 손해배상을 청구하는 흡연피해관련 소송(소송가액: 1,339백만원) 등이 법원에 계류 중에 있으며, 최종 재판결과는 당기말 현재 예측할 수 없습니다.

(나) 수삼 수매계약

연결회사는 주요 원재료인 수삼의 원활한 조달을 위하여 인삼재배농민과 계약시점으로부터 6년후에 채취하는 수삼의 수매계약을 체결하고 있으며, 이와 관련하여 당기말과 전기말 현재 수매계약재배농가에 지급한 계약금 해당액 각각 116,289백만원 및 107,848백만원을 장기선급금 및 선급금으로 계상하고 있습니다.

(다) 대차대조표일 이후 사건

연결회사는 대차대조표일 이후인 2008년 1월15일자로 자사주 2,700,000주를 209,767백만원에 취득완료하여 이익소각하였습니다. 그 결과로 연결회사의 2008년 이익잉여금이 209,767백만원만큼 감소하였으며 감사보고서일 현재 발행주식 총수는 140,742,497주입니다.

다. 연결재무제표

(1) 연결대차대조표

연 결 대 차 대 조 표

제 21 기 2007. 12. 31 현재

제 20 기 2006. 12. 31 현재

제 19 기 2005. 12. 31 현재

(단위 : 원)

과 목	제 21 기	제 20기	제 19 기
I. 유동자산(Current assets)	1,931,996,469,123	2,048,944,733,975	2,370,061,130,984
1. 당좌자산(Quick assets)	614,291,693,356	749,176,082,651	1,022,808,329,948
1)현금및현금성자산(Cash and cash equivalents)	137,687,103,561	201,869,199,619	348,908,672,778
2)단기금융상품(Short-term financial instruments)	1,000,000,000	1,000,000,000	241,000,000,000
3)매도가능증권(Available-for-sale securities)	91,900,000	555,005,000	4,996,500,000
4)매출채권(Trade accounts receivables)	381,223,878,581	394,334,969,043	350,078,319,109
(대손충당금)(Allowance for doubtful accounts)	(11,419,618,274)	(39,305,970,215)	(36,617,502,028)
5)미수금(Non-trade receivables)	39,965,627,224	31,385,254,795	36,538,278,225
(대손충당금)(Allowance for doubtful accounts)	(5,910,827,917)	(5,868,010,128)	(4,557,179,711)
6)미수수익(Accrued revenues)	326,462,674	242,297,821	4,660,702,116
7)선급금(Advance payments)	23,800,187,621	30,297,825,261	47,617,339,820
(대손충당금)(Allowance for doubtful accounts)	(84,598,427)	(5,705,148)	(5,370,231)
8)선급비용(Prepaid expenses)	9,374,652,578	7,025,760,656	3,883,478,247
9)미수법인세환급액	34,213,575	395,668,865	370,512,583
10)무역보증금(Deposits for exports)	-	122,369,290	52,621,010
11)총업원단기대여금(Short-term loans to employees)	19,626,530,400	19,317,361,800	11,939,476,460
(대손충당금)(Allowance for doubtful accounts)	(122,733,125)	(62,533,125)	(59,782,305)
12)유동성이연법인세자산(Deferred income taxes assets current)	17,604,514,885	8,225,920,745	11,290,875,921
13)유동성장기대여금(Current portion of long-term loans)	1,094,400,000	112,062,880,000	3,000,000,000
(현재가치할인차금)(Present value discount)	-	(11,416,375,382)	(261,224,289)
(대손충당금)(Allowance for doubtful accounts)	-	(999,836,246)	(27,387,757)
2. 재고자산(Inventories)	1,317,704,775,767	1,299,768,651,324	1,347,252,801,036

과 목	제 21 기	제 20기	제 19 기
1)상 품(Merchandises)	1,263,447,666	1,439,632,862	869,479,195
(평가충당금)(Allowance for loss on valuation of merchandises)	(155,950,572)	-	(618,552)
2)제 품(Finished goods)	142,290,955,369	140,175,632,179	136,434,571,916
(평가충당금)(Allowance for loss on valuation of finished goods)	(8,127,118,000)	(3,944,946,821)	(5,353,920,578)
3)반제품(Semi-finished goods)	20,170,272,569	13,328,525,102	23,740,204,330
4)재공품(Work-in-process)	262,264,965,383	219,849,234,150	138,356,672,682
(평가충당금)(Allowance for loss on valuation of work-in-progress)	(3,206,227,867)	(1,658,949,221)	(12,326,802)
5)원재료(Raw materials)	820,953,006,846	897,719,863,542	1,017,579,883,922
(평가충당금)(Allowance for loss on valuation of raw materials)	(16,212,408,782)	(18,990,776,534)	(7,916,779,140)
6)보조재료(Supplementary materials)	577,248,540	567,157,658	645,886,375
(평가충당금)(Allowance for loss on valuation of supplementary materials)	(29,203,140)	-	(1,589,610)
7)자장품(Supplies)	21,855,770,106	19,751,077,502	16,398,044,199
8)부산물(By-products)	2,640,929,173	4,267,083,240	3,399,286,404
9)미분양주택및상가(Buildings and houses held for sale)	52,150,437,308	2,744,725,534	8,186,981,822
10)용지(Land held for construction)	13,204,036,840	11,570,873,868	966,289,959
11)미착품(Goods in transit)	8,064,614,328	12,949,518,263	13,960,734,914
II. 비유동자산(Non-current assets)	2,202,105,618,913	1,808,181,090,667	1,746,214,939,006
1. 투자자산 (Investments)	394,866,163,205	142,961,988,465	287,908,097,458
1)장기금융상품(Long-term financial instruments)	43,744,403	43,800,916	59,354,563
2)매도가능증권(Available-for-sale securities)	257,097,595,527	71,156,201,934	75,447,746,060
3)장기미수이자(Long-term interest receivables)	-	26,523,933	45,683,090
4)지분법적용투자주식(Securities under equity method)	35,969,054,175	1,110,990,633	35,731,740,360
5)장기대여금(Long-term loans)	2,771,780,000	2,013,732,825	113,045,337,392
(현재가치할인차금)(Present value discount)	-	-	(22,915,595,069)
(대손충당금)(Allowance for doubtful accounts)	-	-	(884,844,049)
6)종업원장기대여금(Long-term loans to employees)	96,167,849,100	61,407,748,650	63,244,557,100
7)관계회사대여금(Loans for affiliates)	238,418,000	1,487,475,299	1,487,475,299
8)기타의 투자자산(Other investments)	5,490,155,386	7,222,699,298	24,153,827,735
(대손충당금)(Allowance for doubtful accounts)	(2,912,433,386)	(1,507,185,023)	(1,507,185,023)
2. 유형자산(Property, Plant & Equipment)	1,559,289,080,156	1,462,743,891,353	1,336,678,282,698
1)토 지(Land)	431,727,777,607	381,943,681,826	359,408,682,338
2)건 물(Buildings)	735,932,407,221	689,849,290,132	638,416,899,988
(감가상각누계액)(Accumulated depreciation)	(212,194,205,760)	(189,704,047,499)	(172,614,354,832)
(손상차손누계액)(Accumulated impairment)	(36,144,397)	(198,091,314)	-
3)구축물(Structures)	56,482,762,825	54,101,196,496	50,622,683,981
(감가상각누계액)(Accumulated depreciation)	(27,250,164,603)	(25,537,210,849)	(23,114,118,789)
(손상차손누계액)(Accumulated impairment)	(4,508,640)	(6,666,505)	-
4)기계장치(Machinery)	892,064,144,460	804,969,328,301	710,840,302,621
(감가상각누계액)(Accumulated depreciation)	(500,275,903,874)	(435,208,216,725)	(404,440,883,755)
(손상차손누계액)(Accumulated impairment)	(1,084,981,643)	-	-
5)차량운반구(Vehicles)	19,035,394,112	20,905,980,256	23,445,167,742
(감가상각누계액)(Accumulated depreciation)	(15,681,539,397)	(15,034,389,172)	(14,338,887,781)
6)공구와기구(Tools)	42,050,235,434	35,745,207,032	32,063,921,714
(감가상각누계액)(Accumulated depreciation)	(28,721,605,813)	(24,222,119,938)	(20,873,363,011)
(손상차손누계액)(Accumulated impairment)	(220,349)	-	-
7)비 품(Office equipment)	207,008,908,341	167,206,305,451	151,150,459,290
(감가상각누계액)(Accumulated depreciation)	(124,560,718,608)	(87,278,302,120)	(75,046,875,828)
8)기타의 유형자산(Other tangible assets)	744,180,703	605,038,121	461,537,577
9)건설중인자산(Construction in progress)	85,147,162,537	84,606,907,860	80,697,111,443
(손상차손누계액)(Accumulated impairment)	(1,093,900,000)	-	-
3. 무형자산(Intangible assets)	8,659,187,306	12,248,389,527	8,189,032,988
1)영업권(Goodwill)	4,007,435,396	6,977,160,360	2,689,592,057

과 목	제 21 기	제 20기	제 19 기
2)산업재산권(Patents-industrial)	2,223,769,866	3,713,745,768	3,999,155,178
3)기타의 무형자산(Other intangible assets)	2,427,982,044	1,557,483,399	1,500,285,753
4. 기타의비유동자산(Other Non-current Assets)	239,291,188,246	190,226,821,322	113,439,525,862
1)보증금(Deposits Provided)	51,162,079,167	42,510,440,993	39,089,406,849
2)장기매출채권(Long-term trade receivables)	7,337,561,887	12,002,972,172	12,315,183,172
(대손충당금)(Allowance for doubtful accounts)	(7,252,889,313)	(12,002,972,172)	(12,315,183,172)
3)장기미수금(Long-term Non-trade Receivables)	1,027,699,848	-	-
(대손충당금)(Allowance for doubtful accounts)	(10,276,998)	-	-
4)장기선급금(Long-term advance payments)	97,426,948,450	81,407,131,000	74,080,884,000
(대손충당금)(Allowance for doubtful accounts)	(934,185,000)	(804,154,530)	(739,243,940)
5)가입권	22,137,015,522	21,502,378,731	1,003,212,071
6)장기예치금(Long-term financial instruments)	66,632,510,107	45,611,025,128	28,720,022,710
(대손충당금)(Allowance for doubtful accounts)	-	-	(28,720,022,710)
7)이연법인세자산(Deferred income tax assets)	1,764,724,576	-	5,266,882
자 산 총 계 (Total assets)	4,134,102,088,036	3,857,125,824,642	4,116,276,069,990
I. 유동부채(Current liabilities)	730,905,781,936	483,120,757,466	403,809,660,884
1. 매입채무(Trade payables)	15,201,786,912	14,896,289,134	18,653,117,697
2. 단기차입금(Short-term borrowings)	38,097,209,000	80,785,547,406	66,758,155,958
3. 선수금(Advances from customers)	6,126,756,434	7,998,536,793	3,705,591,377
4. 선수수익(Unearned revenues)	89,001,242	418,299,431	259,567,056
5. 예수금(Withholdings)	11,763,060,894	15,718,046,987	24,847,394,124
6. 부가가치세예수금(V.A.T withholdings)	128,985,461,313	128,947,983,966	141,146,072,008
7. 예수보증금(Deposits for withholdings)	102,248,404	212,248,404	214,248,404
8. 미지급금(Non-trade payables)	105,692,866,301	30,547,968,063	18,819,378,339
9. 미지급비용(Accrued expenses)	17,342,838,986	10,518,888,410	31,514,276,374
10. 미지급법인세(Income taxes payable)	220,427,541,194	135,654,362,277	78,967,087,211
11. 적립충당부채	5,108,006,887	2,034,682,094	-
12. 미지급담배소비세등(Tobacco excise taxes and dues payable)	181,734,198,960	55,387,904,501	18,924,772,336
13. 유동성파생상품부채(Derivatives in Current Liabilities)	24,505,409	-	-
14. 유동성장기차입금(Current Long-term borrowings)	210,300,000	-	-
II. 비유동부채(Long-term liabilities)	239,968,841,405	308,242,036,765	241,601,333,142
1. 장기차입금(Long-term borrowings)	2,732,700,000	1,402,000,000	1,297,000,000
2. 장기예수금(Long-term withholdings)	112,398,500	64,470,000	104,470,000
3. 퇴직급여충당부채(Provision for severance benefits)	219,494,179,478	208,923,465,270	160,891,399,980
(퇴직보험예치금)(Deposits for severance benefits)	(132,806,833,418)	(108,939,193,430)	(87,451,366,806)
(국민연금전환금)	(294,885,608)	(477,825,570)	(403,250,650)
4. 임대보증금(Leasehold deposits received)	24,938,400,700	27,460,380,000	24,438,952,670
5. 이연법인세부채(Deferred income tax liabilities)	124,534,756,690	103,528,195,980	86,050,094,293
6. 반품충당부채	894,098,922	1,796,921,719	920,609,000
7. 소송손실충당부채	364,026,141	-	-
8. 연초생산안정화기금충당부채 (Provision for Tobacco Production Stabilization Fund)	-	74,483,622,796	55,753,424,655
부 채 총 계 (Total liabilities)	970,874,623,341	791,362,794,231	645,410,994,026
I. 지배회사주주지분	3,143,110,029,717	3,045,544,533,782	3,447,728,768,006
1. 자본금(Capital stock)	954,959,485,000	954,959,485,000	954,959,485,000
1)보통주자본금(Common stock)	954,959,485,000	954,959,485,000	954,959,485,000
2. 연결 자본잉여금(Consolidated capital surplus)	465,866,048,826	335,349,571,239	299,979,370,606
3. 연결 자본조정(Consolidated capital adjustments)	(414,947,292,068)	(321,903,875,892)	(349,884,909,256)
1)자기주식(Treasury stock)	(414,947,292,068)	(321,903,875,892)	(349,884,909,256)
4. 연결기타포괄손익누계액	2,495,821,460	15,790,803,263	22,938,319,836

과 목	제 21 기	제 20기	제 19 기
1)매도가능증권평가이익(Gain on valuation of available-for-sale securities)	2,100,170,034	15,929,272,405	22,421,103,655
2)지분법자본변동(Positive change in capital of equity method)	1,034,809,340	1,008,985,548	1,179,973,229
3)해외사업환산손실(Cumulative effect of foreign currency translation)	(639,157,914)	(1,147,454,690)	(662,757,048)
5. 연결 이익잉여금(Consolidated surplus)	2,134,735,966,499	2,061,348,550,172	2,519,736,501,820
1)법정적립금(Appropriated Retained Earnings for Statutory Reserve)	602,936,750,344	602,936,750,344	602,936,750,344
2)임의적립금(Appropriated Retained Earnings for Voluntary Reserves)	1,133,378,369,452	1,663,378,369,452	1,511,647,451,786
3)미처분이익잉여금(미처리결손금)(Retained Earnings Before Appropriations or Accumulated Deficit Before Disposition on Balance Sheet)	398,420,846,703	(204,966,569,624)	405,152,299,690
II. 소수주주지분	20,117,434,978	20,218,496,629	23,136,307,958
자 본 총 계(Total stockholders' equity)	3,163,227,464,695	3,065,763,030,411	3,470,865,075,964
부채와 자본총계(Total liabilities & stockholders' equity)	4,134,102,088,036	3,857,125,824,642	4,116,276,069,990

(2) 연결손익계산서

연 결 손 익 계 산 서

제 21 기 (2007. 01. 01 부터 2007. 12. 31 까지)

제 20 기 (2006. 01. 01 부터 2006. 12. 31 까지)

제 19 기 (2005. 01. 01 부터 2005. 12. 31 까지)

(단위 : 원)

과 목	제 21 기	제 20 기	제 19 기
I. 매출액(Net sales)	3,046,384,220,278	2,816,117,396,348	2,644,454,873,369
II. 매출원가(Cost of goods sold)	1,313,029,263,018	1,248,128,961,502	1,198,371,041,884
III. 매출총이익(Gross profit)	1,733,354,957,260	1,567,988,434,846	1,446,083,831,485
IV. 판매비와관리비(Selling and administrative expenses)	753,325,614,482	710,765,622,976	648,970,463,305
1. 급여(Salaries)	216,933,647,476	201,486,754,882	199,187,344,791
2. 퇴직급여(Severance benefits)	26,234,412,799	34,716,796,920	21,324,356,654
3. 복리후생비(Employee benefits)	34,783,360,794	30,742,350,279	22,106,392,360
4. 여비교통비(Travel expenses)	8,474,227,526	6,921,641,219	6,653,662,767
5. 통신비(Communication expenses)	4,736,566,000	4,366,698,879	4,136,874,699
6. 수도광열비(Utility expenses)	6,229,915,538	5,903,319,155	5,343,086,258
7. 세금과공과(Taxes and dues)	21,027,860,875	20,845,374,147	24,724,295,041
8. 소모품비(Supplies)	3,502,896,012	3,138,358,989	3,276,432,508
9. 피복비(Clothing expenses)	162,442,786	153,900,888	244,603,610
10. 임차료 (Rental expenses)	8,804,033,448	6,205,942,308	6,051,898,620
11. 감가상각비(Depreciation)	56,243,114,187	49,104,156,509	42,665,242,698
12. 무형자산상각비(Amortization on intangible assets)	4,508,366,404	4,494,310,927	2,476,461,051
13. 수선유지비(Repairs and maintenance expenses)	10,509,028,743	5,425,479,306	4,954,195,941
14. 차량비(Vehicles maintenance expenses)	7,539,038,855	7,577,189,960	6,882,892,776
15. 보험료(Insurance premium)	1,308,761,009	1,381,597,833	1,068,015,847
16. 수수료(Commissions)	86,284,827,311	83,446,794,731	49,528,808,079
17. 운반보관비(Transportations & warehousing expenses)	30,457,690,475	26,830,183,140	29,570,516,951
18. 접대비(Entertainment expenses)	2,509,114,276	1,927,322,331	1,881,702,139
19. 회의비(Convention expenses)	6,917,196,762	7,960,043,305	5,590,301,198
20. 광고선전비(Advertising expenses)	172,050,385,998	171,069,733,328	175,929,769,202
21. 교육훈련비(Training expenses)	9,460,985,862	7,789,335,697	8,613,198,780
22. 포상비(Prize & Reward expenses)	2,107,933,208	2,278,645,919	2,914,952,441
23. 피해보상비	6,500,000	3,000,000	700,000
24. 협력비(Cooperation expenses)	797,110,582	631,817,048	514,160,374
25. 정상시험연구비(Normal research and development expenses)	17,348,347,742	14,799,785,169	13,463,041,197
26. 개발비(Development expenses)	5,485,973,909	6,121,142,651	3,390,286,095
27. 수출경비	589,133,252	487,141,317	370,735,725
28. 견본비(Samples expenses)	15,608,889	17,951,630	819,613,127

과 목	제 21 기	제 20 기	제 19 기
29. 대손상각비(Bad Debt expenses)	7,241,903,506	3,849,648,799	4,447,712,364
30. 잡비(Miscellaneous expenses)	1,055,230,258	1,089,205,710	839,210,012
V. 영업이익(Operating income)	980,029,342,778	857,222,811,870	797,113,368,180
VI. 영업외수익(Non-operating revenues)	81,160,897,022	191,867,280,956	80,843,223,905
1. 이자수익(Interest revenues)	41,496,978,827	43,276,128,163	33,297,000,991
2. 전환사채전환이익(Gain on conversion of exchangeable bonds)	-	1,875,900,000	-
3. 배당금수익(Dividends income)	516,565,362	-	-
4. 임대료(Rental revenues)	400,856,672	343,069,601	397,050,307
5. 통화선도거래이익 (Gain on foreign exchange forward transaction)	-	-	30,800,000
6. 외환차익(Gains on foreign currency transaction)	3,239,649,783	2,481,173,539	3,249,121,188
7. 외화환산이익(Gains on foreign currency translation)	2,625,387,164	59,118,728	128,920,129
8. 대손충당금환입(Reversal of allowance for doubtful accounts)	1,913,364,416	28,720,022,710	102,400,565
9. 지분법이익(Gain on valuation of equity method securities)	1,187,804,878	789,676,775	251,603,963
10. 지분법적용투자주식처분이익 (Gain on sale of equity method securities)	-	17,428,254,442	-
11. 유형자산처분이익 (Gains on disposition of property, plant and equipment)	10,237,083,037	8,348,768,415	5,347,195,748
12. 매도가능증권처분이익(Gain on sale of marketable securities)	10,840,000,000	1,790,170,910	506,344,750
13. 파생상품거래이익(Gains on Derivatives Transactions)	133,150,000	-	-
14. 기타비유동자산처분이익	141,207,074	-	-
15. 가맹점수입	382,000,000	252,000,000	364,000,000
16. 법인세환급액(Income tax refunds)	-	56,070,014,491	8,714,305,021
17. 잡이익(Miscellaneous revenues)	8,046,849,809	30,432,983,182	28,454,481,243
VII. 영업외비용(Non-operating expenses)	123,391,468,038	161,035,634,832	137,369,885,948
1. 이자비용(Interest expenses)	4,501,681,820	3,856,262,934	2,237,347,491
2. 매출채권처분손실(Losses on sale of trade receivables)	483,151,150	427,527,052	223,753,852
3. 기타의 대손상각비(Other bad debt expenses)	1,218,874,759	2,331,855,253	21,591,631,720
4. 재고자산폐기손실	814,181,197	257,271,416	163,392,520
5. 외환차손(Losses on foreign currency transaction)	3,730,075,968	8,235,564,446	5,364,037,425
6. 외화환산손실(Losses on foreign currency translation)	212,141,884	3,435,257,012	1,927,067,599
7. 매도가능증권손상차손 (Impairment losses on available-for-sale securities)	2,163,102,440	2,363,796,442	729,060
8. 매도가능증권처분손실 (Losses on sale of available-for-sale securities)	726,990,192	-	528,423
9. 지분법손실(Losses on valuation of equity method securities)	-	-	1,644,072,950
10. 파생상품거래손실(Losses on Derivative Transactions)	108,300,000	-	-
11. 파생상품평가손실(Losses on Valuation of Other Derivatives)	24,505,409	-	-
12. 유형자산처분손실 (Losses on disposition of property, plant and equipment)	4,845,429,709	7,590,963,056	6,826,708,226
13. 유형자산손상차손(Equipment impairment loss)	2,179,101,992	204,757,819	-
14. 무형자산손상차손(Impairment losses on intangible assets)	1,065,812,223	-	3,950,000,000
15. 사채상환손실(Loss on redemption of convertible bond)	-	-	15,077,193,978
16. 명예퇴직급여(Honorary retirement allowance)	-	1,934,502,204	5,294,428,330
17. 연초생산안정화기금충당부채전입액 (Leaf tobacco cultivation stabilization fund)	35,516,377,204	18,730,198,141	18,082,191,780
18. 기부금(Donations)	30,293,207,099	104,007,256,865	37,125,364,744
19. 법인세추납액(Additional payment of income taxes)	-	1,021,576,475	4,172,391,115
20. 전기오류수정손실(Losses on prior period adjustments)	20,958,853,844	-	-
21. 소송손실충당부채전입액	364,026,141	-	-
22. 잡손실(Miscellaneous losses)	14,185,655,007	6,638,845,717	13,689,046,735
VIII. 법인세비용차감전순이익(Income before income tax expenses)	937,798,771,762	888,054,457,994	740,586,706,137
IX. 법인세비용(Income tax expenses)	291,393,717,693	242,066,631,285	222,670,462,770

과 목	제 21 기	제 20 기	제 19 기
X. 당기순이익(Net Income)	646,405,054,069	645,987,826,709	517,916,243,367
1. 지배회사지분순이익	662,605,612,648	648,929,962,390	517,831,640,080
2. 소수주주지분순손실	(16,200,558,579)	(2,942,135,681)	84,603,287
XI. 주당손익(Earnings or Losses Per Share)			
기본주당순이익(Basic Earnings Per Share)	5,003	4,603	3,510

(3) 연결자본변동표

연 결 자 본 변 동 표

제 21 기 (2007. 01. 01 부터 2007. 12. 31 까지)

제 20 기 (2006. 01. 01 부터 2006. 12. 31 까지)

(단위 : 원)

과 목	자본금	연결 자본잉여금	연결 자본조정	연결기타포괄 손익누계액	연결 이익잉여금	소수주주 지분	총 계
2006.01.01 (보고금액)	954,959,485,000	299,979,370,606	(349,884,909,256)	22,938,319,836	2,519,736,501,820	23,136,307,958	3,470,865,075,964
연차배당	-	-	-	-	(249,702,684,400)	-	(249,702,684,400)
지배회사지분순이익	-	-	-	-	648,929,962,390	-	648,929,962,390
소수주주지분순손실	-	-	-	-	-	(2,942,135,681)	(2,942,135,681)
매도가능증권평가이익의 감소	-	-	-	(6,491,831,250)	-	-	(6,491,831,250)
지분법자본변동의 감소	-	-	-	(170,987,681)	-	-	(170,987,681)
해외사업환산손실의 증가	-	-	-	(484,697,642)	-	-	(484,697,642)
자기주식의 취득	-	-	(857,777,545,890)	-	-	-	(857,777,545,890)
자기주식의 처분	-	35,370,200,633	27,981,033,364	-	-	-	63,351,233,997
자기주식의 이익소각	-	-	857,777,545,890	-	(857,777,545,890)	-	-
기타	-	-	-	-	162,316,252	24,324,352	186,640,604
2006.12.31 (전기말)	954,959,485,000	335,349,571,239	(321,903,875,892)	15,790,803,263	2,061,348,550,172	20,218,496,629	3,065,763,030,411
2007.01.01 (보고금액)	954,959,485,000	335,349,571,239	(321,903,875,892)	15,790,803,263	2,061,348,550,172	20,218,496,629	3,065,763,030,411
연차배당	-	-	-	-	(319,711,956,000)	-	(319,711,956,000)
지배회사지분순이익	-	-	-	-	662,605,612,648	-	662,605,612,648
소수주주지분순손실	-	-	-	-	-	(16,200,558,579)	(16,200,558,579)
매도가능증권평가이익의 증가	-	-	-	(13,829,102,371)	-	-	(13,829,102,371)
지분법자본변동의 증가	-	-	-	25,823,792	-	-	25,823,792
해외사업환산손실의 감소	-	-	-	508,296,776	-	-	508,296,776
자기주식의 취득	-	-	(455,034,739,920)	-	-	-	(455,034,739,920)
자기주식의 이익소각	-	-	269,410,043,980	-	(269,410,043,980)	-	-
자기주식으로 상여등 지급	-	128,823,066,398	92,581,279,764	-	-	-	221,404,346,162
중속회사의 유상증자	-	1,693,411,189	-	-	-	16,177,073,281	17,870,484,470
기 타	-	-	-	-	(96,196,341)	(77,576,353)	(173,772,694)
2007.12.31 (당기말)	954,959,485,000	465,866,048,826	(414,947,292,068)	2,495,821,460	2,134,735,966,499	20,117,434,978	3,163,227,464,695

(4) 연결현금흐름표

연 결 현 금 흐 름 표

제 21 기 (2007. 01. 01 부터 2007. 12. 31 까지)

제 20 기 (2006. 01. 01 부터 2006. 12. 31 까지)

제 19 기 (2005. 01. 01 부터 2005. 12. 31 까지)

(단위 : 원)

과 목	제 21 기	제 20 기	제 19 기
I. 영업활동으로 인한 현금흐름	904,100,837,194	873,046,667,861	531,902,340,464
1. 지배회사지분순이익	662,605,612,648	648,929,962,390	517,831,640,080
2. 현금의 유출이 없는 비용 등의 가산	315,882,334,431	261,313,583,901	233,470,459,175

과목	제 21 기	제 20 기	제 19 기
감가상각비	150,867,227,463	132,571,170,427	117,582,217,413
무형자산상각비	4,527,255,122	4,513,199,645	2,495,349,769
퇴직급여(영예퇴직급여포함)	40,335,463,984	59,371,906,605	37,052,781,341
대손상각비	7,241,903,506	3,849,648,799	4,447,712,364
이자비용(사채할인발행차금상각)	-	-	6,991,118
이자비용(장기미지급이자)	-	-	160,079,479
매도가능증권처분손실	723,589,560	427,527,052	528,423
매도가능증권손상차손	2,163,102,440	2,363,796,442	729,060
매출채권처분손실	483,151,150	-	223,753,852
외화환산손실	219,430,443	3,435,253,900	1,918,163,170
재고자산폐기손실	814,181,197	257,271,416	163,392,520
재고자산평가손실	38,221,563,106	23,578,769,391	700,276,659
기타의대손상각비	1,218,874,759	2,331,855,253	21,591,631,720
지분법손실	-	-	1,644,072,950
유형자산처분손실	4,845,429,709	7,590,963,056	6,826,708,226
유형자산손상차손	2,179,101,992	204,757,819	-
무형자산손상차손	1,065,812,223	-	3,950,000,000
사채상환손실	-	-	15,077,193,978
적립충당부채전입액	3,737,127,846	2,034,682,094	-
연초생산안정화기금충당부채전입액	35,516,377,204	18,730,198,141	18,082,191,780
외부주주지분순이익	-	-	84,603,287
주식보상비용	348,749,400	-	-
전기오류수정손실	20,958,853,844	-	-
파생상품평가손실	24,505,409	-	-
소송손실충당부채전입액	364,026,141	-	-
기부금	84,000	-	-
잡손실	26,523,933	52,583,861	1,462,082,066
3. 현금의 유입이 없는 수익 등의 차감	(89,600,121,496)	(85,542,080,159)	(34,736,424,847)
이자수익(현재가치할인차금상각)	11,416,375,382	11,760,443,976	10,584,321,088
이자수익(장기미수이자)	-	48,180,225	22,577,055
외화환산이익	2,621,158,149	59,071,549	128,920,129
대손충당금환입	1,913,364,416	28,720,022,710	102,400,565
재고자산평가손실환입	35,001,312,383	11,779,455,476	4,540,984,451
매도가능증권처분이익	10,840,000,000	1,790,170,910	506,344,750
매도가능증권평가이익	11,428,005	-	-
지분법적용투자주식처분이익	-	17,428,254,442	-
전환사채전환이익	-	1,875,900,000	-
지분법이익	1,187,804,878	789,676,775	251,603,963
유형자산처분이익	10,237,083,037	8,348,768,415	5,347,195,748
기타비유동자산처분이익	141,207,074	-	-
소수주주지분손실	16,200,558,579	2,942,135,681	-
잡이익	29,829,593	-	13,252,077,098
4. 영업활동으로 인한 자산부채의 변동	15,213,011,611	48,345,201,729	(184,663,333,944)
매출채권의 감소(증가)	(36,651,830,355)	(22,025,809,598)	(12,674,943,009)
미수금의 감소(증가)	(10,222,360,599)	4,289,983,343	(22,919,156,090)
미수수익의 감소(증가)	(84,164,853)	4,418,404,295	(738,436,660)
선급금의 감소(증가)	29,367,796,340	16,270,936,825	(90,648,328)
선급비용의 감소(증가)	(3,626,298,605)	(836,383,639)	(2,158,763,989)
미수법인세환급액의 감소(증가)	360,441,966	(1,882,602,102)	(312,181,150)
무역보증금의 감소(증가)	122,369,290	(69,748,280)	(19,195,160)
재고자산의 감소(증가)	(18,927,074,993)	44,252,479,100	111,007,857,589
이연법인세자산의 감소(증가)	(8,945,634,937)	3,042,651,990	(11,291,482,268)

과목	제 21 기	제 20 기	제 19 기
장기선급금의 감소(증가)	(37,174,396,000)	(7,326,247,000)	(34,677,117,000)
매입채무의 증가(감소)	(7,786,204,843)	(30,423,726,547)	(10,348,004,228)
미지급금의 증가(감소)	74,348,978,545	11,482,075,032	(26,063,135,528)
유동성장기미지급금의 감소	-	-	(1,639,455)
선수금의 증가(감소)	(1,768,190,359)	4,292,945,416	(30,771,276,060)
예수금의 증가(감소)	(4,790,861,585)	(9,268,259,142)	10,848,076,447
예수보증금의 증가(감소)	(110,000,000)	-	-
부가가치세예수금의 증가(감소)	37,477,347	(12,198,088,042)	(16,160,400,022)
미지급비용의 증가(감소)	11,288,691,566	(21,059,873,854)	4,224,912,291
미지급담배소비세등의 증가(감소)	126,346,294,459	36,463,132,165	(23,215,437,164)
미지급법인세의 증가(감소)	35,909,257,179	56,551,138,691	(141,088,384,596)
선수수익의 증가(감소)	(929,847,389)	(373,763,119)	(675,333,225)
장기미지급금의 증가(감소)	-	(40,000,000)	-
장기예수금의 증가	-	-	104,470,000
이연법인세부채의 증가(감소)	24,512,636,850	6,971,622,121	48,316,293,911
퇴직금의 지급	(21,517,603,486)	(13,465,924,803)	(12,191,741,826)
국민연금전환금의 감소(증가)	182,939,962	(10,658,300)	10,605,900
퇴직보험의 증가	(23,790,384,425)	(21,154,095,158)	(13,817,959,478)
적립충당부채의 감소	(661,774,183)	-	-
연초생산안정화기금의 납부	(110,000,000,000)	-	-
반품충당부채의 증가(감소)	(298,229,667)	876,312,719	204,790,000
해외사업환산손실의 감소(증가)	20,984,386	(431,300,384)	(165,104,846)
II. 투자활동으로 인한 현금흐름	(402,223,689,973)	(10,009,162,318)	(266,544,780,191)
1. 투자활동으로 인한 현금유입액	174,148,037,089	338,592,832,586	72,979,196,539
단기금융상품의 감소	11,940,000,000	240,000,000,000	-
매도가능증권의 처분	2,005,032,246	9,707,622,356	10,007,076,910
지분법적용투자주식의 처분	-	40,147,603,250	-
단기대여금의 감소	1,315,198,120	-	4,185,328,752
장기금융상품의 감소	19,228,063	33,275,992	2,164,646,967
종업원대여금의 감소	59,018,620	-	33,465,489,970
유동성장기대여금의 감소	111,400,000,000	3,095,400,000	2,160,000
장기대여금의 감소	246,883,071	-	-
토지의 처분	22,111,434,068	10,627,832,390	4,953,276,630
건물의 처분	2,495,957,896	10,140,020,528	221,274,263
건축물의 처분	48,774,106	76,301,834	41,194,311
기계장치의 처분	1,153,886,356	291,929,037	534,813,224
차량운반구의 처분	838,306,254	415,108,964	934,908,798
공구와기구의 처분	35,111,891	105,731,584	2,030,283
비품의 처분	112,309,688	58,174,971	92,062,076
회원권의 처분	204,545,455	-	-
기타의투자자산의 감소	106,579,100	96,717,784	2,104,336,257
보증금의 회수	20,055,772,155	23,777,028,563	1,017,021,000
무형자산의 처분	-	20,085,333	1,500,000
2. 투자활동으로 인한 현금유출액	(576,371,727,062)	(348,601,994,904)	(339,523,976,730)
단기금융상품의 취득	-	-	115,000,000,000
매도가능증권의 취득	242,324,190,551	8,263,628,726	10,349,319,583
장기금융상품의 취득	19,171,550	12,722,345	2,053,653,354
단기대여금의 증가	1,787,118,120	-	-
장기대여금의 증가	1,004,937,100	1,126,830,000	456,940,000
종업원대여금의 증가	10,085,008,070	5,541,076,890	80,959,520
보증금의 증가	24,375,883,157	25,154,901,881	5,696,681,317
가입권의 증가	697,975,172	-	511,000,000

과목	제 21 기	제 20 기	제 19 기
장기예치금의 증가	20,415,014,571	19,840,804,753	22,593,702,097
관계회사대여금의 증가	33,793,200	-	33,009,600
기타의투자자산의 증가	2,774,268,393	2,735,070,690	3,183,722,292
토지의 취득	22,265,591,011	21,645,185,958	7,054,731,140
건물의 취득	7,683,409,178	14,349,432,343	8,050,774,816
건축물의 취득	1,822,321,861	1,311,867,219	1,187,803,208
기계장치의 취득	12,262,494,034	9,132,126,862	7,318,734,545
차량운반구의 취득	763,170,253	639,125,257	1,846,407,272
공구와기구의 취득	2,940,035,473	2,460,816,468	1,653,477,446
비품의 취득	37,130,067,062	34,241,751,778	36,049,372,241
기타의유형자산의 증가	139,142,582	45,454,544	95,509,175
건설중인자산의 증가	186,138,200,942	201,169,438,464	109,848,470,426
무형자산의 취득	1,709,934,782	931,760,726	6,459,708,698
III. 재무활동으로 인한 현금흐름	(565,586,678,981)	(1,014,607,481,262)	(291,578,864,555)
1. 재무활동으로 인한 현금유입액	446,553,562,308	226,564,767,200	77,109,043,767
단기차입금의 증가	183,977,883,008	140,192,223,200	46,865,690,267
장기차입금의 증가	1,541,000,000	105,000,000	1,297,000,000
임대보증금의 증가	7,931,415,530	9,500,027,000	-
유상증자	17,870,484,470	-	1,917,183,500
자기주식의 처분	235,232,779,300	76,767,517,000	27,029,170,000
2. 재무활동으로 인한 현금유출액	(1,012,140,241,289)	(1,241,172,248,462)	(368,687,908,322)
장기미지급이자의 지급	-	-	162,009,276
단기차입금의 상환	226,662,311,539	125,527,293,502	12,339,960,750
임대보증금의 감소	10,731,233,830	8,164,724,670	1,994,873,539
자기주식의 취득	455,034,739,920	857,777,545,890	114,998,442,410
교환사채의 상환	-	-	1,916,909,600
해외사업환산차대의 변동	-	-	15,531,947
배당금의 지급	319,711,956,000	249,702,684,400	237,260,180,800
IV. 기타현금의 증가(감소)	(472,564,298)	4,530,502,560	-
연결재무제표작성대상범위의 변동으로 인한 현금의 증가(감소)	(887,528,358)	4,530,502,560	-
합병으로 인한 현금의 증가	414,964,060	-	-
V. 현금의 감소(I + II + III + IV)	64,182,096,058	147,039,473,159	26,221,304,282
VI. 기초의 현금	201,869,199,619	348,908,672,778	375,129,977,060
VII. 기말의 현금	137,687,103,561	201,869,199,619	348,908,672,778

6. 부문별 재무 현황

※ 당사 담배사업이 지배적 단일사업부문에 해당되어 사업부문별 재무정보의 기재를 생략함

가. 사업부문별 재무정보

(1) 사업부문별 재무현황

(단위 :)

구분	제 XX 기	제 XX 기	제 XX 기
사업A			
1. 매출액			
외부매출액			
부문간내부매출액			
계			
2. 영업손익			
3. 자산			
(감가상각비 등)	()	()	()
사업B			

구분	제 XX 기	제 XX 기	제 XX 기
1. 매출액			
외부매출액			
부문간내부매출액			
계			
2. 영업손익			
3. 자산			
(감가상각비 등)	()	()	()
사업C			
1. 매출액			
외부매출액			
부문간내부매출액			
계			
2. 영업손익			
3. 자산			
(감가상각비 등)	()	()	()
기타			
1. 매출액			
2. 영업손익			
3. 자산			

(2) 공통 판매비와 관리비 및 자산

(3) 영업손익의 조정

(4) 기타 사업부문 현황

나. 지역별 재무 정보

※ 외부매출액이나 자산액이 연결손익계산서상의 매출액 또는 연결대차대조표상의 총자산액의 10% 이상에 해당하는 국가 또는 지역이 존재하지 않아 기재를 생략함

(1) 지역의 구분

(2) 공시대상 지역부문

(3) 지역부문별 현황

(4) 지역별 재무현황

(단위 :)

구분	제 XX 기	제 XX 기	제 XX 기
본국(국가명칭)			
1. 매출액			
외부매출액			
지역간내부매출액			
계			
2. 영업손익			
3. 자산			
국가 또는 지역A			
1. 매출액			
외부매출액			
지역간내부매출액			
계			
2. 영업손익			
3. 자산			
국가 또는 지역B			
1. 매출액			
외부매출액			

구분	제 XX 기	제 XX 기	제 XX 기
지역간내부매출액			
계			
2. 영업손익			
3. 자산			
기타			
1. 매출액			
2. 영업손익			
3. 자산			

(5) 공통 판매비와 관리비 및 자산

(6) 영업손익의 조정

7. 합병 전·후의 재무제표

가. 합병의 개요

- 해당사항 없음

나. 합병 전·후의 재무제표

- 해당사항 없음

다. 합병관련사항

- 해당사항 없음

IV. 감사인의 감사의견 등

1. 감사인(공인회계사)의 감사의견 등

가. 감사인

제 22 기 반기	제 21 기 반기	제 21 기 연간	제 20 기 연간
삼정회계법인	삼정회계법인	삼정회계법인	삼정회계법인

나. 당해 사업연도의 반기감사(또는 검토)절차 요약

(1) 감사(또는 검토)절차의 개요

회계감사를 위하여 회계에 관한 장부와 관계서류를 열람하고 재무제표 및 동 부속명세서를 면밀히 검토하였으며, 감사를 실시함에 있어서 필요하다고 인정되는 경우 대조, 실사, 입회, 조회 및 기타 적절한 감사절차를 적용하여 조사

(2) 감사(또는 검토)일정 : '08.7.4 ~ 7.7 (4일간)

다. 감사(또는 검토)의견

사업연도	감사(또는 검토)의견	지적사항 등 요약
제 22 기 반기	-	지적사항 없음. (검토결과 재무제표가 중요성의 관점에서 한국의 일반적으로 인정된 회계기준에 위배되어 작성되었다는 점이 발견되지 아니하였음)
제 21 기 반기	-	지적사항 없음. (검토결과 재무제표가 중요성의 관점에서 한국의 일반적으로 인정된 회계기준에 위배되어 작성되었다는 점이 발견되지 아니하였음)
제 21 기 연간	적정	본 감사인의 의견으로는 상기 재무제표는 주식회사 케이티앤지의 2007년과 2006년 12월 31일 현재의 재무상태와 동일로 종료되는 양 회계연도의 경영성과, 이익잉여금의 변동 및 자본의 변동과 현금흐름을 한국의 일반적으로 인정된 회계처리기준에 따라 중요성의 관점에서 적절하게 표시하고 있습니다.
제 20 기 연간	적정	본 감사인의 의견으로는 상기 재무제표는 주식회사 케이티앤지의 2006년과 2005년 12월 31일 현재의 재무상태와 동일로 종료되는 양 회계연도의 경영성과 그리고 이익잉여금의 변동과 현금흐름의 내용을 한국의 일반적으로 인정된 회계처리기준에 따라 중요성의 관점에서 적절하게 표시하고 있습니다.

라. 특기사항 요약

사업연도	특기 사항
제 22 기 반기	(1) 흡연피해관련 소송사건의 불확실성 당반기말 현재 대한민국 정부 및 회사를 상대로 손해배상을 청구하는 흡연피해관련 소송(소송가액: 759백만원) 등이 법원에 계류 중에 있으며, 최종 재판결과는 당반기말 현재 예측할 수 없음 (2) 회계정책의 변경 당반기 중 기업회계기준서 제15호(지분법)가 일부 개정됨에 따라 회사는 개정된 지분법회계처리 방법으로 회계정책을 변경하였음 이러한 회계변경의 영향으로 인하여 당반기의 지분법이익과 당반기말 현재 이익잉여금이 각각 6백만원과 45백만원 증가하였고, 지분법적용투자주식, 자본잉여금 및 지분법자본변동이 각각 19백만원 감소, 2,532백만원 증가 및 2,596백만원 감소하였음 한편, 회사는 상기 지분법적용투자주식과 관련된 회계변경효과를 반영하여 비교표시된 전기 재무제표를 재작성하였음.
제 21 기 반기	(1) 연초생산안정화기금충당금

사업연도	특기 사항
	<p>회사는 2003년 1월 24일자로 연초생산협동조합과 연초생산안정화기금 조성목표액 410,000백만원의 미달액을 2008년말까지 회사가 부담하도록 협약하였습니다. 동 협약과 관련하여, 회사는 매 회계기간 종료일 현재를 기준으로 연초생산 안정화기금의 조성목표 미달액을 추정하여 연초생산안정화기금총당부채를 전입하고 있는 바, 당반기와 전반기 중 회사가 전입한 연초생산안정화기금총당부채전입액은 각각 8,935백만원 및 9,041백만원이며, 당반기말과 전기말 현재 연초생산안정화기금총당부채 잔액은 각각 83,419백만원 및 74,484백만원임</p> <p>(2) 흡연피해관련 소송사건의 불확실성 당반기말 현재 대한민국 정부 및 회사를 상대로 손해배상을 청구하는 흡연피해관련 소송(소송가액: 1,282백만원) 등이 법원에 계류 중에 있으며, 최종 재판결과는 당반기 말 현재 예측할 수 없음</p>
제 21 기 연간	<p>(1) 흡연피해관련 소송사건의 불확실성 당기말 현재 대한민국 정부 및 회사를 상대로 손해배상을 청구하는 흡연피해관련 소송(소송가액: 1,339백만원) 등이 법원에 계류 중에 있으며, 최종 재판결과는 당기말 현재 예측할 수 없음.</p> <p>(2) 대차대조표일 이후 사건 회사는 대차대조표일 이후인 2008년 1월 15일자로 자사주 2,700,000주를 209,767백만원에 취득완료하여 이익소각하였습니다. 그 결과로 회사의 2008년의 이익잉여금이 209,767백만원 만큼 감소하였으며 감사보고서일 현재 발행주식 총수는 140,742,497주임.</p>
제 20 기 연간	<p>(1) 연초생산안정화기금총당금 회사는 2003년 1월 24일자로 연초생산협동조합과 연초생산안정화기금 조성목표액 410,000백만원의 미달액을 2008년말까지 회사가 부담하도록 협약하였습니다. 동 협약과 관련하여, 회사는 매 회계기간 종료일 현재를 기준으로 연초생산안정화기금의 조성목표 미달액을 추정하여 연초생산안정화기금총당금을 전입하고 있는 바, 당기와 전기 중 회사가 전입한 연초생산안정화기금총당금전입액은 각각 18,730백만원 및 18,082백만원이며, 당기말과 전기말 현재 연초생산안정화기금총당금 잔액은 각각 74,483백만원 및 55,753백만원임.</p> <p>(2) 흡연피해관련 소송사건의 불확실성 당기말 현재 대한민국 정부 및 회사를 상대로 손해배상을 청구하는 흡연피해관련 소송(소송가액: 1,282백만원) 등이 법원에 계류 중에 있으며, 최종 재판결과는 당기말 현재 예측할 수 없음.</p> <p>(3) 이익소각 회사는 당기 중 자기주식 15,000,000주를 857,778백만원에 취득하여 이익소각하였는 바, 이로 인하여 이익잉여금이 857,778백만원만큼 감소하였고, 회사의 발행주식이 15,000,000주만큼 감소하여 당기말 현재 발행주식총수는 147,442,497임.</p>

2. 최근 3사업연도의 외부감사인에게 지급한 보수 등에 관한 사항
가. 감사용역계약 체결현황

(단위 : 백만원, VAT포함)

사업연도	감사인	내 용	보수	총소요시간
제22기	삼정회계법인	1분기 재무제표 검토	67	584
		반기 재무제표 검토	74	580
		합계	141	1,164

사업연도	감사인	내 용	보수	총소요시간
제21기	삼정회계법인	1분기 재무제표 검토	67	540
		반기 재무제표 검토	74	580
		3분기 재무제표 검토	67	580
		개별 및 연결재무제표 감사	232	2,274
		합계	440	3,974
제20기	삼정회계법인	1분기 재무제표 검토	56	540
		반기 재무제표 검토	63	572
		3분기 재무제표 검토	56	540
		개별 및 연결재무제표 감사	232	2,268
		합계	407	3,920

나. 외부감사인과의 비감사용역계약 체결현황

(단위 : 원)

사업연도	계약체결일	용역내용	용역수행기간	보수	비고
제22기 반기		해당사항 없음			
제21기		"			
제20기		"			

3. 기타

- 해당사항 없음

V. 이사회 등 회사의 기관 및 계열회사에 관한 사항

1. 이사회 등 회사의 기관의 개요

가. 이사회제도에 관한 사항

(1) 이사회에 관한 사항

(가) 이사회에 관한 내용

<전체이사회 의결사항>

- 주주총회의 소집과 이에 제출할 의안
 - 주주총회의 소집
 - 영업보고서 및 재무제표의 승인
 - 정관의 변경
 - 회사의 해산, 합병, 회사의 계속
 - 회사의 영업전부 또는 중요한 일부의 양도 및 양수
 - 기타 주주총회에 부의할 의안
- 재무에 관한 사항
 - 주식발행에 관한 사항
 - 전환사채, 신주인수권부 사채 등 사채의 발행에 관한사항
 - 예산 및 결산의 승인
 - 준비금의 자본전입 승인
 - 자기주식의 취득, 처분, 소각에 관한 사항
 - 자본금 5%이상의 타법인 출자 또는 출자지분의 처분
 - 자본금 5%이상의 해외직접투자 및 해외법인의 현지금융에 대한 지급보증
 - 자본금 10%이상의 신규시설투자, 시설증설 또는 별도 공장의 신설(예산승인시에 포함된 사항이나 중장기 경영계획 등에 의해 이사회의 결정이 있었던 사항 제외)
 - 자본금 10%이상의 고정자산 취득, 처분 결정(예산승인시에 포함된 사항이나 중장기 경영계획 등에 의해 이사회의 결정이 있었던 사항 제외)
 - 자본금 5%이상의 타인을 위한 담보제공 및 채무보증, 채무인수, 면제
 - 자기자본의 25%이상의 차입
 - 10억원을 초과하는 공익활동의 의결(예산승인시에 포함된 사항이나 중장기 경영계획 등에 의해 이사회의 결정이 있었던 사항은 제외)
- 중요 경영에 관한 사항
 - 중장기 종합경영계획의 승인
 - 중요한 CI 제정 및 변경
 - 상임이사 겸직승인
 - 이사와 회사간의 거래승인
 - 위원회 위원의 선임
 - 사외이사의 외부전문가 자문 결정
 - 독점규제및공정거래에관한법률상의 내부거래에 관한 사항(거래금액 100억원 이상)
 - 이사회규정 변경에 관한 사항
 - 감사위원회운영규정 변경에 관한 사항
- 기타 이사회가 필요하다고 인정하는 사항, 법령 및 정관상 이사회 의결을 요하는 사항

<사외이사회 의결사항>

- 사장후보추천위원회의 구성
- 사장과 체결한 경영계약 이행여부의 평가와 해임건의에 관한 사항
- 사장 또는 사장후보의 상임이사후보 추천과 사장의 상임이사 해임건의에 대한 동의
- 사장과 상임이사의 보수 및 퇴직금에 관한 사항
- 기타 법령·정관 및 사장의 경영계약서 등에서 규정한 사항

<이사회 보고사항>

- 중간결산 결과
- 위임사항중 중요 사항
- 최근 경영상황과 사장이 필요하다고 인정하거나 이사회에서 요구한 사항
- (나) 이사후보의 인적사항에 관한 주총 전 공시여부 및 주주의 추천여부
 - 이사후보의 인적사항에 관한 주총전 공시(주주총회 소집통지·공고사항)

○ 제출일 : '08. 2. 13(※ 주주총회일 '08. 3. 14)

○ 내 용

가. 후보자의 성명 · 생년월일 · 추천인 · 최대주주와의 관계 · 사외이사후보자 여부

후보자성명	생년월일	사외이사후보자여부	최대주주와의 관계	추천인	임기
이광열	1956.11.14	상임이사	없음	사장	2008년 정기주총일익일~ 2010년 정기주총일
민영진	1958. 8. 27	상임이사	없음	사장	2008년 정기주총일익일~ 2010년 정기주총일
김종훈	1949. 9. 24	사외이사	없음	사외이사후보추천위원회	2008년 정기주총일익일~ 2011년 정기주총일
장진호	1965. 3. 1	사외이사	없음	사외이사후보추천위원회	2008년 정기주총일익일~ 2010년 정기주총일
이진우	1953. 9. 2	사외이사	없음	사외이사후보추천위원회	2008년 정기주총일익일~ 2011년 정기주총일
총 (5) 명					

나. 후보자의 주된직업 · 약력 · 당해법인과의 최근3년간 거래내역

후보자성명	주된직업	약력	당해법인과의 최근3년간 거래내역
이광열	(주)KT&G R&D부문장(상임이사)	'04.11~'07. 3 : (주)KT&G 마케팅본부장(상임이사) '07. 3~'07.12 : (주)KT&G 마케팅부문장(상임이사) '08. 1~현재 : (주)KT&G R&D부문장(상임이사)	해당사항 없음
민영진	(주)KT&G 생산부문장(상임이사)	'04.11~'07. 3 : (주)KT&G 해외사업본부장(상임이사) '07. 3~현재 : (주)KT&G 생산부문장(상임이사)	해당사항 없음
김종훈	한미파슨스 대표이사 사장	'94. 1~'96. 6 : 삼성물산 건설부문 이사 '03.11~'05.10 : 한국건설관리학회 부회장 '96. 6~현재 : 한미파슨스 대표이사 사장	해당사항 없음
장진호	연세대학교 경영학과 교수	'93. 8~'99. 8 : 하버드대학교 경영대학원 '98. 9~'00. 6 : 펜실베니아 와튼스쿨 교수 '01. 9~현재 : 연세대학교 경영학과 교수	해당사항 없음
이진우	한국존슨 사장	'98. 6~'02. 2 : Philip Morris 한국지사장 '02. 3~'03. 8 : Philip Morris 말레이시아 지사장 '07.10~현재 : 한국존슨 사장	해당사항 없음

— 감사위원회 위원의 선임 :

가. 후보자의 성명 · 생년월일 · 추천인 · 최대주주와의 관계 · 사외이사후보자 여부

후보자성명	생년월일	사외이사후보자여부	최대주주와의 관계	추천인	임기
이창우	1954. 1. 23	사외이사	없음	사외이사후보추천위원회	2008년 정기주총일익일~ 2011년 정기주총일
총 (1) 명					

나. 후보자의 주된직업 · 약력 · 당해법인과의 최근3년간 거래내역

후보자성명	주된직업	약력	당해법인과의 최근3년간 거래내역
이창우	서울대 경영대학 경영학과 교수	'87 ~'92 : 미국 뉴욕대 경영대 교수 '02. 9 ~'05. 8 : 한국회계기준위원회 위원 '92 ~현재 : 서울대 경영대학 경영학과 교수	해당사항 없음

— 주주의 추천여부 : 해당사항 없음

(다) 사외이사후보추천위원회 설치 및 구성 현황

성명	사외이사 여부	비고
김진현	○	당사는 '사외이사가 사외이사후보추천위원회 총원의 2분의1이상인 되어야 하는 법인'에 해당되며 동 조건을 충족함
이경재	○	
안용찬	○	
이윤재	○	
김규원	○	

※ 2008년 8월 제출일 현재

(라) 사외이사 현황

성명	주요경력	최대주주등과의 이해관계	대내외 교육 참여현황	비고
김진현	1958 : 서울대학교 사회학과 졸업 1995 : 고려대학교 대학원 명예경제학 박사 1995 : 고려대학교 대학원 명예공학 박사 1957-1966 : 동아일보 기자 1967-1980 : 동아일보 논설위원 1974-1980 : 조세제도 심의위원 1981-1984 : 한국경제연구원 대표이사부원장 1988-1990 : 동아일보 상무이사 1990-1993 : 과학기술처장관 1994-1996 : 한국경제신문 회장 1995-1999 : 서울시립대 총장 2000. 6-2001. 3 : 문화일보 회장 2001. 3-2007. 3 : (주)LG 사외이사 2002. 9-현재 : 신문발행인포럼 이사 2002-현재 : 한국무역협회 연구자문위원장	~		2006.3.17 재선임
이경재	1957 : 경북고등학교 졸업 1961 : 서울대학교 경제학과 졸업 1960 : 행정고등고시 합격 1983 : 한국은행 청주지점 지점장 1986 : 한국은행 뉴욕사무소 소장 1989 : 한국은행 자금부 부장 1992 : 은행감독원 부원장보 1993. 5-1995. 9 : 한국은행 이사 1995. 9-1997. 7 : 한국은행 감사 1997. 7-1998. 5 : 금융결제원 원장 1998. 5-2001. 5 : 중소기업은행 은행장 2002. 3-2007. 3 : 대구은행 사외이사 2001. 8-현재 : 동양대학교 초빙교수 2001.11-현재 : 한국금융연구원 초빙연구위원	~		2007.3.14 재선임
안용찬	1977 : 배문고등학교 졸업 1983 : 연세대학교 경영학과 졸업 1985 : 미국 펜실베니아대학교 와튼스쿨 MBA 1985. 9-1987. 6 : 미국 Chesebrough-Pond's 국제국 마케팅매니저 1987. 7 : 애경 마케팅부 입사 1987.12 : 애경화학 총무이사 1992. 3 : 애경유화 전무이사 1993. 10-1995. 6 : 애경산업(주) 전무이사 1995. 7-2006.11 : 애경산업(주) 대표이사 사장 2006. 12-현재 : 애경그룹 부회장/ 생활용품·항공 부문장	~		2006.3.17 선임
이윤재	1969 : 경기고등학교 졸업	~		2006.3.17

성명	주요경력	최대주주등과의 이해관계	대내외 교육 참여현황	비고
	1973 : 서울대학교 법과대학 졸업 1984 : 미국 스탠퍼드대학교 경영대학원 졸업(경제학석사) 2000 : 미국 하버드대학교 경영대학원 AMP과정 1972. 4 : 제11회 행정고등고시 합격 1980. 9-1991. 4 : 경제기획원 산업계획과장, 자금계획과장 1991. 4-1994. 2 : 경제기획원 제2협력관(통상담당) 1994. 2-1994. 12 : 경제기획원 부총리 비서실장 1994. 12-1996. 10 : 재정경제원 은행보험심의관 1996. 10-1998. 2 : 재정경제원 경제정책국장 1998. 3-1998. 6 : 대통령비서실 정책기획수석실 정책1비서관(2급) 1998. 6-1999. 6 : 대통령비서실 경제수석실 재정경제비서관(1급) 1999.12-2003. 7 : 김&장법률사무소 고문 2000. 1-현재 : SC제일은행 사외이사 2001. 6-현재 : (주)KorEl 대표이사 2006. 3-현재 : S-oil 사외이사			선임
이창우	1978 : 서울대학교 경영학과 졸업 1982 : 미국 일리노이대학대학원 졸업(회계학 석사) 1987 : 미국 캘리포니아대학버클리교대학원(경영학 박사) 1987-1992 : 미국 뉴욕대 경영대 교수 1992-현재 : 서울대학교 경영학과 교수 2002. 1-2005. 1 : 서울대학교 경영대 부학장 2002. 9-2005. 8 : 한국회계기준위원회 비상임위원	~		2008.3.14 재선임
김규원	1964 : 경북고등학교 졸업 1972. 9 : 경북대학교 원예학 농학사 1981. 3 : 일본 나고야 대학 원예학 농학석사 1987. 9 : 일본 나고야 대학 원예학 농학박사 1990. 3-1991. 2 : 영남대학교 학생처장 1994.10-1995. 3 : 미국노스캐롤라이나 주립대학 객원교수 1999.7-2001. 6 : 경상남도 농업기술원 겸임연구관 2001.7-2005. 6 : 농촌진흥청 원예연구소 겸임연구관 2003.6-2005. 5 : (사)한국원예학회 회장 2004.3-2007. 3 : (주)경북관광개발공사 사외이사 2004.6-2006. 5 : (사)한국화훼산업육성협회 회장 2005. 4-현재 : 한국과학기술단체 총연합회(과총) 학술진흥원 2005. 6-현재 : (재)경북바이오산업연구원 자문위원 2006. 7-현재 : 한국산업인력공단 전문위원	~		2007.3.14 선임
김중훈	1968 : 서울 사대부고 졸업 1973 : 서울대학교 건축공학과 졸업 2001 : 서강대학교 경영대학원 졸업(MBA) 1973.3-1977.11 : 한샘건축연구소 1977.11-1979. 11 : 한라건설 1979.11-1984.11 : (주) 한양 1984.12-1996. 6 : 삼성물산(주) 건설부문 이사 1998.10-2002. 4 : 한국건설감리협회 건설관리위원회 위원장 2001. 6-2006. 1 : 한국외국기업협회 부회장 2003.11-2005.10 : 한국건설관리학회 부회장(현재 고문) 1996. 6-현재 : 한미파슨스(주) 대표이사 사장 1998. 8-현재 : 한국CM협회 이사 2001. 7-현재 : SH공사 설계 심의위원 2003.12-현재 : 건설교통기술평가원 기술평가위원(CM분야) 2004. 6-현재 : 대한건축학회 초고층건축물건설기술개발 연구단 자문위원	~		2008.3.14 선임

성명	주요경력	최대주주등과의 이해관계	대내외 교육 참여현황	비고
	2005. 3-현재 : 한국디벨롭협회 자문위원 2006. 1-현재 : 건설산업비전포럼 공동대표			
장진호	1987 : 서울대학교 사회과학대학 졸업 1990 : 미국 텍사스오스틴대학원 회계학(석사) 1999 : 미국 하버드대학원 경영학(박사) 1990-1993 : 미국 KPMG Peat Marwick 공인회계사 1998-2000 : 미국 펜실바니아 와튼스쿨 대학원 조교수 2000-2001 : (주)SBSi 재무 및 전략담당 이사 2001-2006 : 기업지배구조개선지원센터 연구위원 2001-현재 : (주)SBSi 경영자문 2001-현재 : (주)삼성전자 경영자문 2002-현재 : 동아시아연구원 감사 2005-현재 : 신한 프라이빗에쿼티 리스크관리 위원장 2006-현재 : 국민연금 대체투자위원회 투심위 위원 2006-현재 : 코레일트랙 감사 2007-현재 : (주)벽산건설 사외이사			2008.3.14 선임
이진우	1972 : 마산고등학교 졸업 1978 : 서강대학교 경제학과 졸업 1978. 7-1981.12 : 삼성물산 경리과 1982. 1-1985.12 : 삼성물산 호주 법인 근무 1986. 1-1987. 3 : 삼성물산 본부 경리 과장 1987. 4-1988. 6 : 삼성그룹 회장 비서실 재무팀 과장 1988. 7-1994.12 : 필립모리스 코리아 재무 본부장 1995. 1-1997. 3 : 필립모리스 아시아 본부, Regional Finance Manager 1997. 4-1998. 5 : 필립모리스 말레이시아 지역본부, 생산공장 수석행정 Officer 1998. 6-2002. 1 : 필립모리스코리아 지사장 1999. 6-2003. 1 : 한국담배협회 회장 2002. 2-2003. 8 : 필립모리스 말레이시아 사장 2003. 8-2006. 2 : 디엠푸드(주) 대표이사 사장 2006. 2-2007. 5 : 바카디마티니아아시아퍼시픽리미티드 한국대표 2007. 6-2007. 9 : 바카디코리아(주) 대표이사 사장 2007.10-현재 : 한국존슨(주) 대표이사 사장 2008. 3-현재 : 아름다운가게 이사			2008.3.14 선임

※ 사외이사의 업무지원 조직(부서 또는 팀) : 성과관리부 (담당자 : 부장 김진한 ☎ 02-3404-4260)

※ 사외이사의 권한사항 :

- 사장을 포함한 상임이사가 참여할 수 없는 이사회 심의·의결사항
(이사회규정 제7조제2항) : "(가)이사회 권한내용" 참조
- 자료요구권(이사회규정 제13조)
 - o 사외이사는 최적의 의사결정 수행을 위하여 상임이사 및 경영임원의 직무와 관련한 필요자료의 제출을 요구할 수 있다. 이 경우 회사는 상당한 기간 내에 그 자료를 제공하여야 한다.
 - o 사외이사는 사장 경영실적평가와 관련하여 필요한 사항에 대하여 회사의 업무수행을 저해하지 않는 범위 내에서 확인조사 및 자료요구를 할 수 있다. 이 경우 회사는 상당한 기간 내에 그 자료를 제공하여야 한다.
- 자문(이사회규정 제14조)
 - o 사외이사는 이사회의 결의로써 회사의 비용으로 외부전문가의 자문을 받을 수 있다.
 - o 사외이사가 전항에 의하여 외부전문가의 자문을 받은 경우에는 자문의 배경, 내용, 자문 후 취한 조치 및 그 효과를 이사회에 보고하여야 한다.

(2) 이사회 운영에 관한 사항

(가) 이사회 운영규정의 주요내용

- 이사회 권한사항(이사회규정 제7조)

○ '(1)이사회회의 구성에 관한 사항중 (가)이사회회의 권한 내용' 참조

－ 운영절차

○ 소집절차(제9조)

- 정기이사회는 1월, 2월, 4월, 7월, 10월, 12월에 각1회 개최
- 임시이사회는 긴급한 사안이 있는 경우 각 이사의 요구에 의하여 개최

- 간사가 회의일 3일전까지 각 이사에게 서면(전자우편 또는 팩스포함) 또는 구두로 소집내용 통보하고 확인절차를 거쳐야 함.

※ 단, 이사 전원의 동의가 있을 때에는 소집절차 생략 가능

○ 의사 및 결의(제10조)

- 재적이사 과반수 출석과 출석이사 과반수 찬성으로 결의

※ 단, 사장 및 상임이사 해임건의에 대한 이사회회의 결의는 사외이사 재적원 수의 3분의2 찬성으로 함.

○ 의사록 작성 및 관리(제11조)

- 간사는 이사회회의 의사에 관하여 안건, 경과와 결과 및 반대하는 자와 반대이 유를 기록한 의사록을 작성

- 출석한 이사의 기명날인 또는 서명을 받아 비치·관리

－ 권한위임 사항

○ 위원회(제15조)

1. 공익·운영위원회(3인이상의 상임이사 또는 사외이사)
 - : 기업가치관 및 윤리정책 입안에 대한 의결 등
2. 성과·리스크관리위원회(3인이상의 상임이사 또는 사외이사)
 - : 사장후보 심사기준결정에 대한 의결, 예산안에 대한 의결 등
3. 경영위원회(상임이사 전원)
 - : 조직 운영에 관한 사항 등
4. 사외이사후보추천위원회(3인 이상의 사외이사)
 - ※ 세부사항은 (라)이사회회의내의 위원회 구성현황과 그 활동내역 참조

(나) 이사회 주요활동내역

회 차	개최일자	의 안 내 용	가결여부	비 고
1	1. 24	의결1호 : 제21기 대차대조표, 손익계산서 의결2호 : 제21기 이익잉여금처분계산서 의결3호 : 제21기 영업보고서 보고1호 : 내부회계관리제도 운영실태 보고2호 : 내부회계관리제도 운영실태 평가 의결4호 : 사외이사후보추천위원회 구성(안) ※ 김진현,이경재,안용찬,이윤재,김규원	원안의결 원안의결 원안의결 원안접수 원안접수 원안의결	사외:8 상임:3
2	2. 11	의결1호 : 상임이사 자격심사위원회 구성(안) ※ 김진현,이경재,안용찬,이윤재,김규원	원안의결	사외:8 상임:3
3	2. 13	의결1호 : KT&G 상임이사 후보 동의(안) ※ 이광열, 민영진 의결2호 : 이사의 연간 보수한도액 책정(안)	원안의결 원안접수	사외:8 ※(사외)이사회
4	2. 13	의결1호 : 감사위원회위원 후보추천(안) ※ 이창우 의결2호 : 제21기 정기주주총회 개최(안) 의결3호 : 러시아 투자추진 계획(안) 보고1호 : 보스턴 컨설팅 결과 보고	원안의결 원안의결 원안의결 원안접수	사외:8 상임:3
5	3. 19	의결1호 : 선임사외이사 선임(안) ※ 김진현	원안의결	사외:8 ※(사외)이사회
6	3. 19	의결1호 : 이사회내위원회 위원선임(안) 의결2호 : 자기주식처분(안)	원안의결 원안의결	사외:8 상임:3
7	4. 23	보고1호 : 2008년도 1사분기 결산 보고2호 : 한국인삼공사 신공장 투자계획	원안접수 원안접수	사외:9 상임:3
8	7. 23	보고1호 : 제22기(2008년도) 상반기 결산 보고2호 : 내부회계관리제도 운영실태 보고3호 : 내부회계관리제도 운영실태 평가	원안접수 원안접수 원안접수	사외:9 상임:3

(다) 이사회에서의 사외이사의 주요활동내역

회 차	개최일자	사외이사 참석인원	비 고
1	1. 24	8(9)	
2	2. 11	8(9)	
3	2. 13	8(9)	의결1호 : 상임이사추천관련 프로세스개선주문
4	2. 13	8(9)	의결3호 : 러시아투자관련 부가자료 및 후속보고 요청
5	3. 19	8(9)	
6	3. 19	8(9)	
7	4. 23	9(9)	
8	7. 23	9(9)	

※ <참고사항> 2007년 KT&G 이사회활동 평가결과

- 종합평점 : 4.40점(5점 만점)
 - 이사회 성과평가 : 4.56점
 - 이사회 운영효율성평가 : 4.23점

(라) 이사회내의 위원회 구성현황

[2008. 6. 30 현재]

위원회명	구성	성명	설치목적 및 권한사항	비 고
공익운영위원회	사외이사 4명 상임이사 1명	-사외이사: 이경재, 안용찬, 김종훈, 장진호 -상임이사: 이광열	- 기업가치관 및 윤리정책 입안에 대한 의결 - 이사 윤리행동 강령 및 관리에 대한 의결 - 정관 및 이사회규정개정에 대한 사전심의 - 이사회 및 위원회 운영기준 및 개선에 관한 사항 - 소비자·임대배경작농민과 관련된 중요한 사항의 의결 - 노사관계 및 종업원의 후생복지에 관한 중요한 사항의 의결 - 공익사업의 발굴 및 예산승인시 포함되지 않은 1억원 초과 10억원 이하 공익활동	

위원회명	구성	성명	설치목적 및 권한사항	비고
			의결(단, 10억원 초과시는 사전심의) - 특정규제및공정거래에관한법률상의 내부거래에 대한 사전심의(거래금액 100억원 이상)	
성과·리스크 관리위원회	사외이사 5명 상임이사 1명	-사외이사 : 김진현,이경재, 이창우,이윤재, 이진우 -상임이사 :민영진	- 예산안에 대한 의결 - 경영임원의 보수 및 퇴직금에 관한 규정과 직원의 퇴직금에 관한 규정 - 예산의 증가를 수반하는 직원의 보수에 관한 규정 - 사장후보 심사기준 결정(상임이사 배제) - 사장후보와 체결할 경영목표 등에 대한 계약조건 결정(상임이사 배제) - 사장과 상임이사의 보수 및 퇴직금에 관한 사항 사전심의(상임이사 배제) - 사외이사의 보수 및 정보활동비에 관한 사항 - 사장의 요청에 의한 경영계약서상의 경영평가지표와 가중치의 변경에 대한 의결(상임이사 배제) - 사장의 경영평가 및 보상에 대한 의결 - 중장기 종합경영계획에 대한 사전심의 - 당면 리스크 및 미래에 예측되는 경영리스크의 사전점검 및 대책수립	
경영위원회	상임이사 3명	곽영균, 이광열,민영진	- 조직 운영에 관한 사항 - 직원의 보수 및 퇴직금에 관한 규정 중 보수체계 변경 및 예산 증가를 수반하지 않는 규정의 개정 - 지점의 설치·이전 및 폐지에 대한 의결 - 30억원 이상의 고정자산의 취득과 처분(단, 자본금 10%미만을 한도로 함) - 30억원 이상의 신규 시설투자, 시설증설 또는 별도 공장의 신설(단, 자본금의 10%미만을 한도로 함) - 30억원 이상의 타법인 출자 및 출자지분의 처분(단, 자본금의 5%미만을 한도로 함) - 30억원 이상의 해외직접투자 및 해외법인의 현지금융에 대한 지급보증(단, 자본금의 5%미만을 한도로 함) - 30억원 이상의 타인을 위한 담보제공 및 채무보증, 채무인수, 면제(단, 자본금 5%미만을 한도로 함) - 자기자본의 10% 이상의 차입(단, 자기자본의 25%미만을 한도로 함) - 주식관련 명의개서 대리인 선임 및 주주명부 폐쇄에 관한 사항	

※ 사외이사후보추천위원회

- 인원구성 : 사외이사 3인이상
- 기능(권한사항) : 사외이사 후보의 자격심사 및 추천
기타 이사회에서 위임한 사항

(마) 이사회내의 위원회 활동내역

1. 공익·운영위원회

위원회명	개최일자	의안내용	가결여부	사외이사의 성명(출석률)				
				이경재 (100%)	안용찬 (100%)	김종훈 (100%)	장진호 (100%)	이광열 (100%)
				찬 반 여부				
공익·운영 위원회	3. 19	심의1호 : 이사회내위원회 위원선임(안)	원안의결	찬성	찬성	해당 없음	해당 없음	찬성
	4. 22	의결1호 : 공익운영위원회 위원장 선임(안) 심의1호 : 이사회규정개정(안)	안용찬이사 의결연기	찬성 연기	찬성 연기	찬성 연기	찬성 연기	찬성 연기

2. 성과·리스크관리위원회

- 기업재무활동의 건전성과 타당성 검토
- 중요한 회계처리기준이나 회계추정 변경의 타당성 검토
- 내부통제시스템의 평가
- 위원회의 임시주주총회 소집요구
- 위원회가 외부전문가의 자문을 받을 경우
- 외부감사인의 선임 및 해임
- 외부감사인의 감사활동에 대한 평가
- 내부감사부서 책임자 임면에 대한 동의
- 감사위원회운영규정 개정에 관한 사항
- 기타 각 위원이 필요하다고 인정한 사항

• 보고사항 :

- 연간감사계획 개요
- 분기 및 반기결산 결과
- 내부감사결과 중요사항
- 반기 내부회계관리제도 운용실태
- 기타 각 위원이 필요하다고 인정한 사항

○ 소집절차

- 간사는 회의개최일 3일전까지 서면 또는 구두로 소집내용 통보
 - ※ 위원 전원 동의시 소집절차 생략 가능

○ 의사록 및 감사록의 작성

② 구성방법

- 위원수 : 사외이사 4명(이창우, 김진현, 이윤재, 김규원)
- 위원장 : 이창우

(나) 감사위원회(감사)의 감사업무에 필요한 경영정보접근을 위한 내부장치 마련 여부

- 결산안은 감사위원회에 부의토록하여 의결을 하며, 분기 및 반기결산 결과는 보 고사항으로 하고 있음
- 감사인은 감사상 필요한 때에는 관계서류, 장부, 증빙서 및 물품 등의 제출요구, 관계자의 출석 및 답변 요구 등의 권한을 가지며, 각 사업부서는 사장이 따로 정 한 일정범위의 업무에 대하여 최종결재자의 결재후에 그 사본을 감사실로 지체 없이 제출토록하여 효과성 및 문제점 유무 등을 검토하여 경영정보에 접근

(다) 감사위원회(감사)의 인적사항

성 명	주요경력	비 고
이창우	1978 : 서울대학교 경영학과 졸업 1982 : 미국 일리노이대학대학원 졸업(회계학 석사) 1987 : 미국 캘리포니아대학버클리교대학원(경영학 박사) 1987-1992 : 미국 뉴욕대 경영대 교수 1992-현재 : 서울대학교 경영학과 교수 2002. 1-2005. 1 : 서울대학교 경영대 부학장 2002. 9-2005. 8 : 한국회계기준위원회 비상임위원	2008. 3. 14 재선임
김진현	1958 : 서울대학교 사회학과 졸업 1995 : 고려대학교 대학원 명예경제학 박사 1995 : 고려대학교 대학원 명예공학 박사 1957-1966 : 동아일보 기자 1967-1980 : 동아일보 논설위원 1974-1980 : 조세제도 심의위원 1981-1984 : 한국경제연구원 대표이사부원장 1988-1990 : 동아일보 상무이사 1990-1993 : 과학기술처장관 1994-1996 : 한국경제신문 회장 1995-1999 : 서울시립대 총장 2000. 6-2001. 3 : 문화일보 회장 2001. 3-2007. 3 : (주)LG 사외이사 2002. 9-현재 : 신문발행인포럼 이사	2006. 3. 17 재선임

성명	주요경력	비고
	2002-현재 : 한국무역협회 연구자문위원장	
이윤재	1969 : 경기고등학교 졸업 1973 : 서울대학교 법과대학 졸업 1984 : 미국 스탠퍼드대학교 경영대학원 졸업(경제학석사) 2000 : 미국 하버드대학교 경영대학원 AMP과정 1972. 4 : 제11회 행정고등고시 합격 1980. 9-1991. 4 : 경제기획원 산업계획과장, 자금계획과장 1991. 4-1994. 2 : 경제기획원 제2협력관(통상담당) 1994. 2-1994. 12 : 경제기획원 부총리 비서실장 1994. 12-1996. 10 : 재정경제원 은행보험심의관 1996. 10-1998. 2 : 재정경제원 경제정책국장 1998. 3-1998. 6 : 대통령비서실 정책기획수석실 정책1비서관(2급) 1998. 6-1999. 6 : 대통령비서실 경제수석실 재정경제비서관(1급) 1999.12-2003. 7 : 김&장법률사무소 고문 2000. 1-현재 : SC제일은행 사외이사 2001. 6-현재 : (주)Kor티 대표이사 2006. 3-현재 : S-oil 사외이사	2006. 3. 17 선임
김규원	1964 : 경북고등학교 졸업 1972. 9 : 경북대학교 원예학 농학사 1981. 3 : 일본 나고야 대학 원예학 농학석사 1987. 9 : 일본 나고야 대학 원예학 농학박사 1990. 3-1991. 2 : 영남대학교 학생처장 1994.10-1995. 3 : 미국노스캐롤라이나 주립대학 객원교수 1999.7-2001. 6 : 경상남도 농업기술원 겸임연구관 2001.7-2005. 6 : 농촌진흥청 원예연구소 겸임연구관 2003.6-2005. 5 : (사)한국원예학회 회장 2004.3-2007. 3 : (주)경북관광개발공사 사외이사 2004.6-2006. 5 : (사)한국화훼산업육성협회 회장 2005. 4-현재 : 한국과학기술단체 총연합회(과총) 학술진흥원 2005. 6-현재 : (재)경북바이오산업연구원 자문위원 2006. 7-현재 : 한국산업인력공단 전문위원	2007. 3. 14 선임

(2) 감사위원회(감사)의 주요활동내역

- 이사회 참석 의견제시

회차	개최일자	의안내용	가결여부	비고 (참석인원)
1	1. 24	의결1호 : 제21기 대차대조표, 손익계산서 의결2호 : 제21기 이익잉여금처분계산서 의결3호 : 제21기 영업보고서 보고1호 : 내부회계관리제도 운영실태 보고2호 : 내부회계관리제도 운영실태 평가 의결4호 : 사외이사후보추천위원회 구성(안) ※ 김진현,이경재,안용찬,이윤재,김규원	원안의결 원안의결 원안의결 원안접수 원안접수 원안의결	사외:8 상임:3
2	2. 11	의결1호 : 상임이사 자격심사위원회 구성(안) ※ 김진현,이경재,안용찬,이윤재,김규원	원안의결	사외:8 상임:3
3	2. 13	의결1호 : KT&G 상임이사 후보 동의(안) ※ 이광열, 민영진 의결2호 : 이사의 연간 보수한도액 책정(안)	원안의결 원안접수	사외:8 ※(사외)이사회
4	2. 13	의결1호 : 감사위원회위원 후보추천(안) ※ 이창우 의결2호 : 제21기 정기주주총회 개최(안)	원안의결 원안의결	사외:8 상임:3

회 차	개최일자	의 안 내 용	가결여부	비 고 (참석인원)
		의결3호 : 러시아 투자추진 계획(안) 보고1호 : 보스턴 컨설팅 결과 보고	원안의결 원안접수	
5	3. 19	의결1호 : 선임사외이사 선임(안) ※ 김진현	원안의결	사외:8 ※(사외)이사회
6	3. 19	의결1호 : 이사회내위원회 위원선임(안) 의결2호 : 자기주식처분(안)	원안의결 원안의결	사외:8 상임:3
7	4. 23	보고1호 : 2008년도 1사분기 결산 보고2호 : 한국인상공사 신공장 투자계획	원안접수 원안접수	사외:9 상임:3
8	7. 23	보고1호 : 제22기(2008년도) 상반기 결산 보고2호 : 내부회계관리제도 운영실태 보고3호 : 내부회계관리제도 운영실태 평가	원안접수 원안접수 원안접수	사외:9 상임:3

- 감사위원회 개최 및 부의안건 의결

회 차	개최일자	의 안 내 용	가결여부	비 고 (참석인원)
1	1. 22	심의1호 : 제21기 대차대조표, 손익계산서 심의2호 : 제21기 이익잉여금처분계산서 심의3호 : 제21기 영업보고서 보고1호 : 내부회계관리제도 운영실태 의결1호 : 내부회계관리제도 운영실태 평가(안) 보고2호 : 2006년도 4/4분기 내부감사결과 보고3호 : 2008년 연간감사계획	원안의결 원안의결 원안의결 원안접수 원안의결 원안접수 원안접수	사외:4
2	2. 11	의결1호 : 제20기 정기주주총회 의안심사(안) 의결2호 : 2006 사업연도 감사보고서(안) 의결3호 : 내부감시장치에 대한 감사위원회의 의견서(안)	원안의결 원안의결 원안의결	사외:4
3	4. 23	의결1호 : 감사위원회 위원장 선임(안) 보고1호 : 2008년도 1/4분기 결산 보고2호 : 2008년도 1/4분기 내부감사결과	이창우이사 원안접수 원안접수	사외:4
4	7. 23	보고1호 : 제22기(2008년도) 상반기 결산 보고2호 : 내부회계관리제도 운영실태 의결1호 : 내부회계관리제도 운영실태 평가(안) 보고3호 : 2008년도 2/4분기 내부감사결과	원안접수 원안접수 원안의결 원안접수	사외:4

다. 주주의 의결권행사에 관한 사항

(1) 집중투표제의 채택여부

- 2001. 3. 23일 주총종료후부터 실시(정관 부칙 제1조)
→ 정관 개정후 최초로 소집되는 주주총회시부터 적용
※ 정관 제26조 제4항 삭제

(2) 서면투표제 또는 전자투표제의 채택여부 : 해당사항 없음

(3) 소수주주권의 행사여부

행사자	소수주주권 내용	행사 사유	진행 경과	비 고
	해당사항	없음		

라. 임원의 보수 등

(1) 이사(사외이사 포함) 및 감사위원회 위원(감사)의 보수현황

(단위 : 천원)

구 분	지급 총액	주총승인금액	1인당 평균 지급액	주식매수선택권의 공정가치 총액	비 고
상임이사(3명)	350,000	3,000,000	116,667	-	기본급
사외이사(9명)	-		-	-	

※ 당반기를 대상으로 지급한 금액임

※ 2007년의 경우, 상임이사(3명) 상여금지급총액은 1,587,030천원(1인당평균 지급액 : 529,010천원)이며 사외이사(9명) 상여금은 2007년말 재직 사외이사를 대상으로 2007년 경영실적에 대한 연간 상여금지급총액 535,914천원(1인당평균 지급액 : 59,546천원)을 주식으로 지급하였음.

(2) 주식매수선택권 부여·행사현황

[2008년 06월 30일 현재]

(단위 : 원, 주)

부여 받은자	관 계	부여일	부여방법	주식의 종류	변동수량			미행사 수량	행사기간	행사 가격	종가
					부여	행사	취소				
-	-	-	-	-	-	-	-	-	-	-	-
합 계	-	-	-	-	-	-	-	-	-	-	-

[미행사 주식매수선택권의 가중평균행사가격 : - 원]

마. 임원배상책임보험 가입 현황

(1) 보험의 개요

[2008. 6. 30 현재]

(단위 : 천원)

보험의 명칭	보험료납입액		부보(보상)한도	비 고
	당기 납입액	누적납입액 (당기분 포함)		
임원배상책임보험	195,000	2,563,470	50,000,000	

(2) 보험가입 근거 및 절차

- 근거 : KT&G기업지배구조 헌장 2.7(이사의 책임)

·2.7(이사의 책임) ③ 회사는 이사에 대한 책임추궁의 실효성을 확보하는 한편 유능한 인사를 이사로 영입하기 위하여 기업의 비용으로 이사를 위한 손해배상책임보험에 가입한다.

- 절차

- 보험 조건 및 보상한도 적정성 등 검토(유관부서)
- 각 보험사로부터 보험요율서 접수
- 최적의 보험요율 선정
- 보험계약

(3) 피보험자

※ 당기 중(반기 및 분기 포함) 신규로 선임된 임원 및 퇴임한 임원, 사망한 경우 사망 임원의 상속인 또는 상속재산 법인, 파산한 경우 파산 임원 및 파산관재인은 동일한 피보험자에 해당

(4) 보상하는 손해

- 피보험자의 법률상 손해배상금
- 피보험자가 지출한 아래의 비용
 - 피보험자가 손해의 방지 또는 경감을 위한 일체의 방법을 조사하기 위하여 지급한 필요 또는 유익하였던 비용
 - 피보험자가 제3자로부터 손해의 배상을 받을 수 있는 경우에는 그 권리를 지키거나 행사하기 위하여 필요한 절차를 취하는데 지급한 필요 또는 유익하였던 비용
 - 피보험자가 미리 회사의 동의를 받아 지급한 방어비용
 - 증권상 보상한도액내의 금액에 대한 공탁보증보험료
 - 피보험자가 회사의 요구에 따르기 위하여 지급한 비용

(5) 보험회사의 면책사항

- 피보험자가 불법적으로 사적인 이익을 취득함에 기인하는 배상청구
- 피보험자가 범죄행위에 기인하는 배상청구
- 법령에 위반된다는 것을 피보험자가 인식하면서 행한 행위에 기인하는 배상청구
- 피보험자에게 보수 또는 상여 등의 법령을 위반하여 지급함에 기인하는 배상청구
- 피보험자가 공표되지 아니한 정보를 불법적으로 이용하여 법인이 발행한 주식, 사채 등 매매를 함으로써 발생하는 배상청구
- 정치단체, 공무원 또는 거래선의 임원, 종업원, 이익제공이 법에 의하여 금지되어 있는 단체 또는 개인에게 제공한 이익에 기인하는 배상청구

- 초년도 계약의 보험기간 개시일 이전에 행해진 행위에 기인하는 배상청구
- 통상적이거나 급격한 사고에 의한 것인가의 여부에 관계없이 공해물질의 배출, 방출, 누출, 유출로 생긴 손해에 대한 배상청구 및 오염제거 비용
- 회사가 발행한 주식총수에 대하여 보험가입증서에 기재된 비율(15%)이상을 소유하는자로부터 제기된 배상청구

2. 계열회사에 관한 사항

- 1) 기업집단의 명칭 : 케이티앤지
- 2) 기업집단에 소속된 회사 및 출자현황

<2008. 6. 30 현재>

계열회사명	지분율(%)	투자주식수(주)
(주)케이티앤지	-	-
(주)한국인삼공사	100.0	12,985,851
케이지씨판매(주)	100.0	300,000
영진약품공업(주)	55.5	65,655,051
태아산업(주)	100.0	150,000
(주)한국채도이식연구소	48.3	110,500

3) 관련법상의 규제사항

- (주)케이티앤지는 '02. 4. 1일자로 공정거래위원회로부터 대규모기업집단으로 지정되어, 상호출자 및 채무보증금지, 대규모내부거래 이사회의결·공시, 비상장회사 등의 중요사항 공시 등의 제한을 받고 있었으나,
- '08. 7. 1일자로 개정된 공정거래법 시행령에 의거, 상호출자 및 채무보증제한기업집단 지정기준이 상향조정(2조원→5조원)됨에 따라 상호출자제한기업집단 등에서 지정 제외됨.

3. 타법인출자 현황

<2008. 6. 30 현재>

[구분 : 계열회사 출자현황]

(단위 : 주, 백만원, %)

구분	계정과목	법인명 또는 종목명	출자목적	기초잔액			증가(감소)내역		기말잔액			피출자 법인의 업연도당기	비고
				수량	지분율	장부가액	수량	취득 (처분) 가액	수량	지분율	장부가액		
국내	지분법적용 투자주식 (비상장)	(주)한국 인삼공사	경영참여	12,985,851	100.00	559,883	-	-	12,985,851	100.00	577,490	128,302	-지분법이익 76,750백만원 -지분법자본변동 857백만원
		태아산업 (주)	경영참여	150,000	100.00	9,174	-	-	150,000	100.00	8,631	767	-지분법손실 543백만원
지분	법적용투자주식 (상장)	(주)영진 약품공업	경영참여	65,655,051	55.50	23,941	-	-	65,655,051	55.50	24,231	(-)16,575	-지분법이익 290백만원
		매도가능 증권 (비상장)	(주)한국 체도이식 연구소	지분참여	110,500	48.25	2,000	-	-	110,500	48.25	2,000	(-)2,053
해외	지분법적용 투자주식 (비상장)	KT&G Tutun Mamulleri Sanayi ve Ticaret A.S.	현지법인 설립	8,999,888	99.99	33,670	-	-	8,999,888	99.99	34,755	(-)1,608	터키법인 -지분법손실 1,745백만원 -지분법자본변동 2,830백만원
		매도가능 증권 (비상장)	KT&G Mongolia LLC	현지법인설립	40,000	100.00	201	(40,000)	(201)	0	0.00	0	364백만 투그릭
	매도가능 증권 (비상장)	Korea Tabacos Do Brasil LTDA	현지법인설립	0	99.90	394	-	-	0	99.90	394	-	브라질법인 * 주식 미발행
		Cosmo Tobacco Co.,LTD	합작투자	480,000	40.00	0	-	-	480,000	40.00	0	-	몽골법인 * '05. 2월이후 영업중단 상태이며, '06. 6월 출자지분 전량 감액손실 처리
		KT&G Pars	현지법인설립	-	-	-	459,998	913	459,998	99.99%	913	-	이란법인 * 당기중 이란현지법인 설립 자본금 출자(08.3.5)
합 계				88,421,290		629,263	419,998	712	88,841,288		648,414		

[()는 부(-)의 수치임]

<2008. 6. 30 현재>

[기타 타법인 출자현황]

(단위 : 주, 백만원, %)

구분	계정과목	법인명 또는 종목명	출자목적	기초잔액			증감(감소)내역		기말잔액			피출자법인의 최근사업연도 당기순이익	비고	
				수량	지분율	장부가액	수량	취득 (처분) 가액	수량	지분율	장부가액			
국내	매도가능증권 (상장)	(주)YTN	지분참여	8,380,000	19.95	28,366	-	-	8,380,000	19.95	40,182	9,297	-공정가액(시가) 변동	
		(주)크리스탈지노믹스(주)	지분참여	172,187	1.94	1,791	-	-	172,187	1.67	2,092	(-)3,099	-공정가액(시가) 변동 -당기중 유상신주 발행으로 지분율 변동	
		(주)오스코텍	지분참여	230,770	3.54	1,396	-	-	230,770	3.51	1,380	1,449	-공정가액(시가) 변동 -당기중 스톡옵션 행사를 위한 신주발행	
		(주)신한금융지주	지분참여	3,500,000	0.88	187,250	-	-	3,500,000	0.88	165,550	2,396,377	-공정가액(시가) 변동	
	매도가능증권 (비상장)	(주)셀트리온	지분참여	37,913,680	13.89	21,245	-	-	37,913,680	13.36	21,245	42,341	* 당기중 유상신주 발행으로 지분율 변동	
		(주)넥스젠	지분참여	1,000,000	11.84	0	-	-	1,000,000	11.84	0	(-)3,143	* 자본잠식으로 출자지분 전량 감액처리	
		(주)라이프엔자	지분참여	29,047	13.01	0	-	-	29,047	13.01	0	(-)290	* 자본잠식으로 출자지분 전량 감액처리	
		(주)이노디스	지분참여	110,000	19.64	55	-	-	110,000	19.64	55	154		
		(주)진메트릭스	지분참여	300,000	10.31	1,500	-	-	300,000	10.14	1,500	550	* 당기중 유상신주 발행으로 지분율 변동	
		(주)라이트팜텍	지분참여	77,667	29.46	1,830	-	-	77,667	29.46	1,830	(-)699		
해외	매도가능증권 (美상장)	REXAHN Pharmaceuticals, Inc.	지분참여	4,642,858	8.41	5,158	-	-	4,642,858	8.30	15,696	(-)4,304천 USD	* 당기중 스톡옵션 행사를 위한 신주발행 * 당기중 아메리칸증권거래소(AMEX)상장으로 합리적 시장가격을 공정가액으로 평가	
		DOCT USA, Inc.	지분참여	48,780	19.97	927	-	-	48,780	19.97	927	(-)40천 USD		
	매도가능증권 (비상장)	Migami, Inc.	지분참여	-	-	-	4,286,000	2,830	4,286,000	3.77	2,830	(-)1,440천 USD	* 당기중 신주인수(08.2.4) * 최근사업연도 당기순이익은 '07년 가결산 자료임	
	합 계				56,625,345		250,365	7,271,000	17,755	53,896,345		269,059		

[()는 부(-)의 수치임]

VI. 주주에 관한 사항

1. 주주의 분포

가. 최대주주 및 그 특수관계인의 주식소유 현황

[2008년 06월 30일 현재]

(단위 : 주, %)

성명	관계	주식의 종류	소유주식수(지분율)						변동 원인
			기 초		증 가	감 소	반 기 말		
			주식수	지분율	주식수	주식수	주식수	지분율	
중소기업은행	최대주주	보통주	9,510,485	6.63	-	-	9,510,485	6.76	주1)
계		보통주	9,510,485	6.63	-	-	9,510,485	6.76	
		우선주	0	0.00	-	-	0	0	
		합 계	9,510,485	6.63	-	-	9,510,485	6.76	

최대주주명 : 중소기업은행

특수관계인의 수 : 0명

주1) 상기 지분율은 당사의 2008년말 반기말 현재 발행주식총수(140,742,497주) 기준임.

※ 관련법규에 의거 당해회사(KT&G) 임원은 최대주주의 특수관계인에 해당되지 않으며, 회사 임원의 주식소유현황은 "VII. 임원 및 직원 등에 관한 사항"을 참조.

나. 5%이상 주주의 주식소유 현황

[2007년 12월 31일 현재]

(단위 : 주, %)

순위	성명(명칭)	보통주		우선주		소계	
		주식수	지분율	주식수	지분율	주식수	지분율
1	Franklin Mutual Advisers, LLC	14,670,407	10.23	0	0.00	14,670,407	10.23
2	중소기업은행	9,510,485	6.63	0	0.00	9,510,485	6.63
3	우리사주조합	8,784,209	6.12	0	0.00	8,784,209	6.12
	합 계	32,965,101	22.98	0	0.00	32,965,101	22.98

※ 2008. 8. 5 현재 Franklin Mutual Advisers, LLC 주식대량변동신고 : 13,115,919주(9.32%)

다. 주주 분포

2007년 12월 31일 현재

구분	주주수	비율	주식수	비율	비고
소액주주 합계	107,609	99.98	70,288,859	49.00	
소액주주(법인)	785	0.73	19,210,419	13.39	
소액주주(개인)	106,824	99.25	51,078,440	35.61	
최대주주등	1	0.00	9,510,485	6.63	
주요주주	-	-	-	-	
기타주주 합계	19	0.02	63,643,153	44.37	
기타주주(법인)	7	0.01	25,107,807	17.50	
기타주주(개인)	12	0.01	38,535,346	26.86	
합 계	107,629	100.0	143,442,497	100.0	

주) 주주명부 기준임.

라. 최근 3년간 최대주주의 변동 현황

(단위 : 주, %)

최대주주명	최대주주 변동일/지분변동일	소유주식수	지분율	비고
중소기업은행	-	9,510,485	6.76	'08. 반기말 기준

※ 최근 3년간 최대주주 및 소유주식수의 변동은 없었으나, 지분율은 매해년도 이익소각에 따른 발행주식총수의 변화로 변동되었음.

2. 주식사무

정관상 신주인수권의 내용	① 회사의 주주는 신주의 발행에 있어서 그 소유주식의 수에 비례하여 신주의 인수권을 갖는다. 다만, 우선주식
---------------	--

<p>또는 전환우선주식에 대하여 유상증자의 경우에는 보통주식으로, 무상증자의 경우에는 소유주식과 같은 종류의 주식을 배정한다. 그러나 주주가 신주인수권을 포기 또는 상실하거나 신주배정에서 단주가 발생하는 경우 그 처리방법은 이사회에 의하여 결정한다.</p> <p>② 제1항의 규정에도 불구하고 다음 각호의 경우에는 이사회에 의하여 주주이외의 자에게 신주를 배정할 수 있다.</p> <ol style="list-style-type: none"> 1. 공모방식에 의하여 신주를 발행하는 경우 2. 우리사주조합원에게 신주를 배정하는 경우 3. 회사가 신기술의 도입, 재무구조의 개선 등 경영상의 목적을 달성하기 위하여 신주를 발행하는 경우 4. 기타 법령 또는 다른 규정이 있는 경우 <p>③ 회사가 유상 신주를 발행할 경우에는 동조 제2항제2호에 규정한 우리사주조합원에게 증권거래법이 정하는 한도내에서 우선적으로 주식을 배정할 수 있다.</p> <p>④ 회사가 유상증자, 무상증자, 주식배당에 의하여 신주를 발행하는 경우 신주에 대한 이익의 배당에 관하여는 신주를 발행한 때가 속하는 영업년도의 직전영업년도말에 발행된 것으로 본다. 다만, 제43조제3항의 중간배당 기준일 이후에 유상증자, 무상증자 및 주식배당에 의하여 발행된 주식에 대한 중간배당에 관하여는 중간배당 기준일 직후에 발행된 것으로 본다.</p>			
결산일	12월 31일	정기주주총회	결산기종료후 3월내
주주명부폐쇄시기	매결산기최종일의 익일부터 그 결산기에 관한 정기주주총회 종료일까지		
주권의 종류	일주권, 오주권, 일십주권, 오십주권, 일백주권, 오백주권, 일천주권, 일만주권(8종)		
명의개서대리인	주식회사 국민은행 (Tel) 02) 2073 - 8126 / 02) 2073 - 8107		
주주의 특전	-	공고계재신문	서울신문

3. 최근 6개월 간의 주가 및 주식 거래실적
가. 국내증권시장

(단위 : 원, 주)

종류		2008.6월	2008.5월	2008.4월	2008.3월	2008.2월	2008.1월
기명식 보통주	최 고	92,100	89,400	84,700	81,000	83,400	82,900
	최 저	86,700	79,100	74,000	72,700	77,800	76,400
월간거래량		7,713,468	7,635,442	8,023,279	8,403,927	7,268,496	10,132,784

※ 당사는 우선주를 발행하지 않았음.

나. 해외증권시장

[증권거래소명 : 룩셈부르크증권거래소]

(단위 : USD, GDR)

종류		2008.6월	2008.5월	2008.4월	2008.3월	2008.2월	2008.1월
DR	최 고	44.42	43.40	42.50	44.22	44.10	42.65
	최 저	41.95	37.85	37.99	40.22	41.42	35.32
월간거래량		53,966	506,056	274,829	71,078	115,326	175,312

※ 출처 : 뉴욕은행의 "ADR INFORM" 시스템

※ 해외주식 예탁증서(GDR) 2주가 당사주식 1주를 나타냄.

Ⅶ. 임원 및 직원 등에 관한 사항

1. 임원의 현황

(단위 : 주)

직명 (상근여부)	등기임원 여부	성명	생년월일	약력	담당업무	소유주식수		비고
						보통주	우선주	
사장 (상임이사)	등기임원	곽영균	51.1.10	서울대 무역학과 (주)케이티앤지 경영관리본부장 (주)케이티앤지 마케팅본부장	대표이사 사장	115,168		중임 -'07.3.14 사장재선임
이사 (상임이사)	등기임원	이광열	56.11.14	고려대학교 농학과 (주)케이티앤지 해외사업본부장 (주)케이티앤지 마케팅본부장	전무이사 (R&D부문장)	30,951		중임 -'08.3.14 재선임
이사 (상임이사)	등기임원	민영진	58.8.27	건국대학교 대학원 농학과 (주)케이티앤지 마케팅본부장 (주)케이티앤지 해외사업본부장	전무이사 (생산부문장)	49,955		중임 -'08.3.14 재선임
이사 (사외이사)	등기임원	김진현	36.1.2	서울대학교 사회학과 문화일보 회장 한국무역협회 연구자문위원장	사외이사	4,002		중임 -'06.3.17 재선임
이사 (사외이사)	등기임원	이경재	39.1.30	서울대학교 경제학과 중소기업은행장 동양대학교 초빙교수	사외이사	3,220		중임 -'07.3.14 재선임
이사 (사외이사)	등기임원	안용찬	59.1.4	서울상공회의소 상임위원 애경산업(주) 대표이사 사장 애경그룹 부회장	사외이사	1,618		신임 -'06.3.17 선임
이사 (사외이사)	등기임원	이윤재	50.11.3	대통령비서실 재정경제비서관 김&장 법률사무소 고문 (주)KorEi 대표이사	사외이사	1,618		신임 -'06.3.17 선임
이사 (사외이사)	등기임원	이창우	54.1.23	미국 뉴욕대 경영대 교수 서울대 경영대학 부학장 서울대 경영대학 경영학과교수	사외이사	1,618		중임 -'08.3.14 재선임
이사 (사외이사)	등기임원	김규원	45.5.12	미국 노스캐롤라인주립대 객원교수 한국화훼연구회 회장 영남대 자연자원학부 교수	사외이사	675		신임 -'07.3.14 선임
이사 (사외이사)	등기임원	김중훈	49.9.24	삼성물산 건설부문 이사 한국건설관리학회 부회장 한미파스스 대표이사 사장	사외이사	0		신임 -'08.3.14 선임
이사 (사외이사)	등기임원	장진호	65.3.1	하버드대학교 경영대학원 펜실베이니아 와튼스쿨 교수 연세대학교 경영학과 교수	사외이사	0		신임 -'08.3.14 선임
이사 (사외이사)	등기임원	이진우	53.9.2	Philip Morris 한국지사장 Philip Morris 말레이시아 지사장 한국존슨 사장	사외이사	0		신임 -'08.3.14 선임

※ 담당업무 및 소유주식수 현황은 2008년 8월 제출일 현재 기준임.

나. 비등기임원현황

직명 (상근여부)	등기임원 여부	성명	생년월일	약력	담당업무	소유주식수		비고
						보통주	우선주	
경영임원	미등기임원	이영대	54.7.15	기획조정실장 중앙연구원장	전략부문장	-	-	전무('07.3.1)
경영임원	미등기임원	박강재	55.9.23	기술개발실장 원주제조창장	중앙연구원장	-	-	상무
경영임원	미등기임원	항기두	57.5.20	영업국장 마케팅국장	영주제조창장	-	-	상무('07.3.1)
경영임원	미등기임원	허승오	57.8.4	해외사업국장	글로벌본부장	-	-	상무('07.3.1)

직명 (상근여부)	등기임원 여부	성명	생년월일	약력	담당업무	소유주식수		비고
						보통주	우선주	
				해외사업본부장				
경영임원	미등기임원	유재복	53.10.24	광주제조창장 영주제조창장	원료본부장	-	-	상무('07.3.1)
경영임원	미등기임원	김일종	51.9.22	서울영업본부장 원료본부장	지원본부장	-	-	상무
경영임원	미등기임원	강용탁	54.3.20	인재개발원장 경영연구소장	성장사업본부장	-	-	상무('07.7.9)
경영임원	미등기임원	이철수	52.12.11	자산관리국장 홍보실장	마케팅본부장	-	-	상무('08.1.1)
경영임원	미등기임원	김산겸	58.6.20	해외기획국장 해외지원국장	재무실장	-	-	상무보('07.3.1)
경영임원	미등기임원	강희홍	54.1.16	영등포지사장 남서울본부장	인쇄창장	-	-	상무보('07.3.1)
경영임원	미등기임원	김해성	53.3.29	구매국장 북서울본부장	대구본부장	-	-	상무보('07.3.1)
경영임원	미등기임원	방형룡	56.9.12	강남지사장 전북본부장	부산본부장	-	-	상무보('07.3.1)
경영임원	미등기임원	김대성	57.10.10	경남본부장 대구본부장	남서울본부장	-	-	상무보('07.3.1)
경영임원	미등기임원	강주원	56.6.8	전북본부장 인천본부장	북서울본부장	-	-	상무보('07.3.1)
경영임원	미등기임원	이상기	57.9.16	브랜드국장 경기본부장	전남본부장	-	-	상무보('07.3.1)
경영임원	미등기임원	김광준	51.10.11	제조국장 신탄진제조창장	제조본부장	-	-	상무보('07.3.1)
경영임원	미등기임원	이재현	55.4.5	인쇄국장 인쇄창장	신탄진제조창장	-	-	상무보('07.3.1)
경영임원	미등기임원	정준하	51.1.20	대구본부장 전남본부장	김천원료공장장	-	-	상무보('07.3.1)
경영임원	미등기임원	최정일	55.12.16	경기본부장 충남본부장	R&D 본부장	-	-	상무보('08.1.1)
경영임원	미등기임원	허업	62.4.26	경영전략국장 경영정책국장	전략실장	-	-	임원대우('07.3.1)
경영임원	미등기임원	최정원	63.9.24	비서실장 홍보실장	CR실장	-	-	임원대우('07.3.1)
경영임원	미등기임원	강준기	57.1.18	영등포지사장 마케팅실장	제주본부장	-	-	임원대우('07.3.1)
경영임원	미등기임원	김창렬	59.5.19	북부지사장 브랜드실장	강원본부장	-	-	임원대우('07.3.1)
경영임원	미등기임원	최상철	61.12.28	경영전략국장 해외사업실장	경남본부장	-	-	임원대우('07.3.1)
경영임원	미등기임원	최성관	54.6.22	사업개발국장 구매1부장	자산개발실장	-	-	임원대우('07.3.1)
경영임원	미등기임원	백철만	60.1.2	사업개발국장 사업1부장	신사업실장	-	-	임원대우('07.3.1)
경영임원	미등기임원	권봉순	54.8.5	자산개발국장 인사실장	경기본부장	-	-	임원대우('07.3.1)
경영임원	미등기임원	이수영	57.9.22	노무부장 경영지원국장	감사실장	-	-	임원대우('07.3.1)
경영임원	미등기임원	박성훈	58.1.3	광주창지원국장 남원원료공장장	정보실장	-	-	임원대우('07.3.1)
경영임원	미등기임원	이광훈	57.6.12	품질국장	원주제조창장	-	-	임원대우('07.3.1)

직명 (상근여부)	등기임원 여부	성명	생년월일	약력	담당업무	소유주식수		비고
						보통주	우선주	
				생산관리실장				
경영임원	미등기임원	유영동	56.12.28	생산국장 품질관리실장	생산관리실장	-	-	임원대우('07.3.1)
경영임원	미등기임원	장재식	55.10.17	원료관리국장 원료공장팀장	원료관리실장	-	-	임원대우('07.3.1)
경영임원	미등기임원	민병환	56.10.8	북서울본부장 구매실장	브랜드실장	-	-	임원대우('07.3.1)
경영임원	미등기임원	최윤주	56.11.26	제품개발팀장 기술개발국장	제품개발실장	-	-	임원대우('07.3.1)
경영임원	미등기임원	박재민	61.10.21	공정개발팀장 제품개발국장	기술개발실장	-	-	임원대우('07.3.1)
경영임원	미등기임원	김영희	53.10.22	연구관리팀장	연구기획실장	-	-	임원대우('07.3.1)
경영임원	미등기임원	이문수	55.1.9	분석센터소장	담배연구소장	-	-	임원대우('07.3.1)
경영임원	미등기임원	유연현	51.3.26	원료연구소장	생물자원연구소장	-	-	임원대우('07.3.1)
경영임원	미등기임원	홍문봉	54.8.3	재무국장 전남본부장	인재개발원장	-	-	임원대우('07.3.1)
경영임원	미등기임원	이갑수	55.3.20	안동지점장 정보실장	충북본부장	-	-	임원대우('07.3.1)
경영임원	미등기임원	이계식	53.1.2	종로지사장 영등포지사장	인천본부장	-	-	임원대우('08.1.1)
경영임원	미등기임원	이관주	57.5.21	안산지사장 충북본부장	충남본부장	-	-	임원대우('08.1.1)
경영임원	미등기임원	나강윤	51.9.21	생산국장 생산관리실장	광주제조창장	-	-	임원대우('08.1.1)
고문	-	윤철근	47.10.27	(주)GIG 감사 (주)동양전선 대표이사	고문	-	-	-
고문	-	이동욱	50.1.11	기술개발실장 R&D부분장	고문	-	-	신임(08.1.1)
고문	-	이태형	49.12.15	신탄진제조창장 제조본부장	고문	-	-	신임(08.1.1)

※ 비등기임원 및 담당업무 현황은 2008년 8월 제출일 현재 기준임.

[타회사 임원 겸임사항]

성명	회사명	직책	선임시기
안용찬	애경그룹	부회장	2006.12
이운재	(주)KorEl	대표이사	2001. 6
이창우	(주)STX	사외이사	2006. 3
김종훈	(주)한미파슨스	대표이사	2008. 3
장진호	(주)벽산건설	사외이사	2008. 3
이진우	(주)한국존슨	대표이사	2008. 3

2. 직원의 현황

(2008년 6월 30일 현재)

(단위 : 명, 백만원)

구분	직원수					평균 근속년수	반기 급여총액	1인평균 급여액	비고
	관리 사무직	생산직	영업직	연구/ 기타	합계				
남	747	1,448	1,576	123	3,894	19.0	125,689	32.2	
여	99	145	175	18	437	20.1	13,008	29.7	
합계	846	1,593	1,751	141	4,331	19.1	138,697	32.0	

3. 노동조합의 현황

구분	관련내용	비고
가입대상	- 회사 재직사원중 3급이하 사원 (감사, 인사 노무담당 및 1급이상 승용차운전원, 보직과장, 운동선수, 비상계획담당 및 지점장 제외) - 원료공장 계절사원, 배송사원	
가입인원	- 총인원 : 4,392명 o 사원 : 3,872명 o 배송사원 : 422명 o 계절사원 : 98명	
상근인원	- 본부노조 9명	
소속된 연합단체	- 한국노동조합총연맹	
기타	- 본부조직 o 위원장, 부위원장, 사무처장 o 총무국외 12국, 조직부외 16부 - 지부조직 : 23개 지부 o 창지부 : 신탄진창지부외 4개 지부 o 영업지부 : 남서울지부외 13개 지부 o 원료공장 : 김천원료지부 o 기타지부 : 본사지부외 2개 지부 - 직할지부 : 배송직능지부 - 직할분회 : 김천공장직할분회	

4. 회계 및 공시 전문인력 보유현황

구분	보유인원	담당업무	비고
공인회계사	3	기업회계, 세무회계, 내부회계감사	
변호사, 법학박사	3	기업법무(소송 자문 등)	

VIII. 이해관계자와의 거래내용

1. 최대주주등과의 거래내용

가. 가지급금 및 대여금(유가증권 대여 포함)내역

(2008. 6. 30 현재)

(단위 : 천원)

성명 (법인명)	관계	계정과목	변동내역				미수 이자	비고
			기초	증가	감소	기말		
KT&G Mongolia LLC	해외 현지법인	관계회사 대여금	238,418 (230,000\$)	-	(238,418) (△230,000\$)	0 (0\$)	-	-
KT&G Pars	해외 현지법인	관계회사 대여금	-	527,180 (324,718€)	-	527,180 (324,718€)	-	-
합 계	-	-	238,418 (230,000\$)	527,180 (324,718€)	(238,418) (△230,000\$)	527,180 (324,718€)	-	-

나. 담보제공 내역

(단위 :)

성명 (법인명)	관계	거래내역				비고
		기초	증가	감소	기말	
	해당사항	없음				
합 계						

다. 채무보증 내역

(단위 : 천EURO)

성명 (법인명)	관계	거래내역				비고
		기초	증가	감소	기말	
KT&G Tutun Mamulleri Sanayi ve Ticaret A.S. (구, KT&G Turkey)	해외현지법인	10,000	-	(10,000)	0	-담배제조기계 취득과 관련한 지급보증 -당기중 보증기한이 만료됨(08.5.23)
합 계		10,000	-	(10,000)	0	

라. 출자 및 출자지분 처분내역

(2008. 6. 30 현재)

(단위 : 백만원)

성명 (법인명)	관계	출자지분의 종류	출자 및 출자지분 처분내역				비고
			거래내역				
			기초	증가	감소	기말	
(주)한국인삼공사	계열회사	주식	64,929	-	-	64,929	
(주)영진약품공업	"	주식	50,691	-	-	50,691	
태아산업(주)	"	주식	14,198	-	-	14,198	
(주)한국체도이식연구소	"	주식	2,000	-	-	2,000	
KT&G Tutun Mamulleri Sanayi ve Ticaret A.S	해외현지법인	주식	33,670	-	-	33,670	※ 터키법인
KT&G Mongolia LLC	해외현지법인	주식	201	-	(201)	0	※ '08. 4.18일부로 출자지분 회수 현재 현지법인 청산절차 중
Korea Tabacos Do Brasil LTDA	해외현지법인	주식	394	-	-	394	
KT&G Pars	해외현지 법인	주식	-	913	-	913	※ '08.3. 5일부로 이란현지법인 설립

성명 (법인명)	관 계	출자 및 출자지분 처분내역				비 고
		출자지분의 종류	거 래 내 역			
			기 초	증 가	감 소	
합 계		166,083	913	(201)	166,795	

마. 유가증권 매수 또는 매도 내역

(단위 :)

성명 (법인명)	관 계	거 래 내 역				비 고
		유가증권의 종류	매수	매도	누계	
	해당사항	없음				
합 계						

바. 부동산 매매 내역

(단위 :)

성명 (법인명)	관 계	부 동 산 매 매 내 역				비 고	
		부동산의 종류	금 액				매매손익
			매수	매도	누계		
	해당사항	없음					
합 계							

사. 영업 양수·도 내역

성명 (법인명)	관 계	양수·도 내역				비 고	
		목적물	양수·도 목적	양수·도 일자	금액		
					양수가액		양도가액
	해당사항	없음					
합 계							

아. 자산양수·도 내역

성명 (법인명)	관 계	양수·도 내역				비 고	
		목적물	양수·도 목적	양수·도 일자	금액		
					양수가액		양도가액
	해당사항	없음					
합 계							

자. 장기공급계약 등의 내역

(단위 :)

성 명	관 계	거 래 내 용			비 고
		종류	기간	물품·서비스명	
	해당사항	없음			
합 계					

2. 주주(최대주주 등 제외)·임원·직원 및 기타 이해관계자와의 거래내용

가. 가지급금 및 대여금(유가증권 대여 포함)내역 : 해당사항 없음

나. 담보제공내역 : 해당사항 없음

다. 채무보증내역 : 해당사항 없음

라. 출자 및 출자지분 처분내역 : 해당사항 없음

마. 유가증권 매수 또는 매도 내역 : 해당사항 없음

바. 부동산 매매 내역 : 해당사항 없음

사. 영업 양수·도 내역 : 해당사항 없음

아. 자산 양수·도 내역 : 해당사항 없음

자. 장기공급계약 등의 내역 : 해당사항 없음

IX. 부속명세서

기업어음(CP) 발행 현황

(단위 : 원)

할인(중개)금융기관	기초잔액	증 가	감 소	기말잔액	비고
은 행	0	0	0	0	
증 권	0	0	0	0	
보 험	0	0	0	0	
종합금융	0	0	0	0	
자산운용회사	0	0	0	0	
기타금융기관	0	0	0	0	
합 계	0	0	0	0	

X. 그 밖에 투자자 보호를 위하여 필요한 사항

1. 주요경영사항신고내용의 진행상황 등

기 신고한 주요경영사항의 진행상황

신고일자	제 목	신 고 내 용	신고사항의 진행상황
2006.8.9	장래사업·경영 계획(공정공시)	KT&G 중장기 계획(마스터 플랜) 1. 사업포트폴리오 재구축 전략 2. 사업별 가치 극대화 전략 3. 주주이익환원 전략 ※ 세부내용 및 기타 투자판단에 참고할 사항은 해당일 공시사항 참조	주주이익환원 전략의 일환으로 '06년 이익소각(1,500만주) 및 배당(주당 2,400원)을 실시. '07년에는 이익소각(400만주) 및 배당(주당 2,600원)실시. 또한, '08년 1월 15일 270만주를 별도로 이익소각하였음.
2008.1.18	공급계약 체결	- 계약상대방 : Alokozay International Limited - 제품명 : Esse Lights 외 - 계약금액 : 450,675백만원 {계약금액은 추정치이며(환율은 08.1.21일 최고고시 매매기준환율 적용), 총 공급수량, 제품별 공급수량, 환율 등의 요인에 의해 변동될 수 있음} - 계약기간 : '08.1.1~'08.12.31 - 기타 : 공급수량은 현지 시장상황에 따라 확정됨	계약내용은 변동 없으며, 계약대로 추진중임.
2008.2.13	신규시설투자등	- 투자구분 : 러시아 현지공장 신설 - 투자금액 : 156,665백만원 {투자금액은 투자자본 및 운전자본이 포함된 금액이며, 환율은 08.2.13일 최고고시매매기준환율 적용} - 투자기간 : '08. 4월 ~ 09. 12월 - 기타 : 투자금액과 투자기간은 향후 현지 정부 인허가 및 투자진행상황에 따라 변경될 수 있음.	'08년 2월 '러시아 투자추진계획(안)'이사회 승인 후, '08. 4월 러시아 주정부와 투자 MOU를 체결하였으며, '08. 7월에는 러시아현지법인(KT&G Rus)을 설립 완료하였음. 2010년초 공장설립 완료를 목표로 추진중임.

2. 주주총회의사록 요약

주총일자	안 건	결 의 내 용	비 고
제21기 정기주주총회 (2008. 3. 14)	1. 제21기 대차대조표, 손익계산서 및 이익잉여금처분계산서 승인의 건 <배당> - 주당배당금 : 2,600원 / 시가배당율 : 3.18% 2. 상임이사 선임의 건(2명) : 이광열 이사, 민영진 이사 3. 사외이사 선임의 건(3명) : 김중훈 이사, 장진호 이사, 이진우 이사 4. 감사위원인 사외이사 선임의 건(1명) : 이창우 이사 5. 이사 보수한도 승인의 건 : 21기 30억원→22기 30억원	원안의결	
제20기 정기주주총회 (2007. 3. 14)	1. 제20기 대차대조표, 손익계산서 및 이익잉여금처분계산서 승인의 건 <배당> - 주당배당금 : 2,400원 / 시가배당율 : 4.02% 2. 사장선임의 건 : 곽영균 사장 3. 사외이사 선임의 건(3명) : 이경재 이사, 차선각 이사, 김충섭 이사 4. 감사위원인 사외이사 선임의 건(1명) : 김규원 이사 5. 이사 보수한도 승인의 건 : 20기 30억원→21기 30억원 6. 상임이사의 퇴직금지규정 변경의 건 7. 경영임원의 퇴직금지규정 변경의 건	원안의결	

3. 우발부채 등

가. 중요한 소송사건 등

[2008년 6월 30일 현재]

소송당사자	소송의 내용	진행상황	영업 및 재무에 미치는 영향
김안부외 4 (원고)	- 손해배상청구 - 흡연피해에 대한 손해배상청구소송 - 소송제기년월 : 1999. 9 - 소송가액 : 100,000천원	2심 진행중	- 현재로서는 결과를 예측할 수 없음
김수만외 30 (원고)	- 손해배상청구 - 흡연피해에 대한 손해배상청구소송 - 소송제기년월 : 1999. 12 - 소송가액 : 307,000천원	2심 진행중	- 현재로서는 결과를 예측할 수 없음
윤석현외 4 (원고)	- 손해배상청구 - 흡연피해에 대한 손해배상청구소송 - 소송제기년월 : 2004. 12 - 소송가액 : 775,189천원	1심 진행중	- 현재로서는 결과를 예측할 수 없음
임원단외 1 (원고)	- 손해배상청구 - 흡연피해에 대한 손해배상청구소송 - 소송제기년월 : 2005. 5 - 소송가액 : 100,000천원	1심 진행중	- 현재로서는 결과를 예측할 수 없음
(주)다민엘엔티 (원고)	- 특허권침해금지 가처분 - 담배제조 금지 등 가처분신청 - 소송제기년월 : 2007.7	항고심(2심) 진행중	- 현재로서는 결과를 예측할 수 없음
기타	- 부당이득금반환소송등 10건 · 회사가 원고인 사건 : 5건 · 회사가 피고인 사건 : 4건 · 회사 관련 사건 : 1건	1심 진행 : 5건 2심 진행 : 5건	- 현재로서는 결과를 예측할 수 없음 - 2심 진행사건 모두 1심회사(일부) 승소

나. 견질 또는 담보용 어음·수표 현황

[구분 :]

(단위 :)

제 출 처	매 수	금 액	비 고
은 행			
금융기관	해당사항	없음	
법 인			
기타(개인)			

다. 채무보증 현황

(1) 채무보증 현황 요약

(단위 : 건, 천USD, 천EUR)

구 분	채무보증 건수	채무보증 금액	비 고
사업연도 개시일	2	90,000USD 10,000EUR	
사업연도 결산일	1	90,000USD	
증감내역	1	(10,000EUR)	보증기한 만료

※ 10,000천EURO는 (주) KT&G Tutun Mamulleri Sanayi ve Ticaret A.S의 담배제조기계 취득과 관련한 지급보증이었으나, 2008년 5월 23일부로 보증기한이 만료됨.

(2) 중요한 채무보증계약

1. 채무자(회사와의 관계) : 외환거래 은행
2. 채 권 자 : (주)한국외환은행
3. 채무금액 : 없 음
4. 채무보증금액 : 90,000,000달러
5. 채무보증기간(개시일~종료일) : 2006년 11월 8일 ~ 2008년 11월 30일
6. 비고(보증조건 등)
 - 러시아 지정 은행이 수입상을 보증하며, 회사는 외환은행을 통한 제3자 보증
 - 보증에 따른 금융비용은 수입상이 전액 부담함으로써, 보증관계만 성립될 뿐이며 회사의 발생비용은 없음
 - 수입상의 물품 미반입시 보증채무는 회사에 귀속되나, 현재까지 해당사례가 발생한 바 없으며, 정상적인 사업수행시에는 발생 가능성이 매우 낮음
 - 만약, 수입상과의 관계단절 등 비상사태 발생시, 회사가 러시아 시장을 인수하여 사업수행

라. 채무인수약정 현황

- 해당사항 없음

마. 기타의 우발부채 등

(1) Escrow Fund 납입

당사는 미국지역에 대한 제조담배수출과 관련하여 미국 주정부가 제정한 에스크로법령(Escrow Statute)에 의하여 판매금 중 일정 금액을 담배가 판매된 주정부에 예치하고 있습니다. 동 예치금은 당사의 불법행위의 결과로 담배소비자의 피해가 발생하고이로 인하여 주정부의 의료재정이 사용되었을 경우에 주정부의 의료재정에 편입될 수 있는 바, 25년 경과 후 잔액은 전액 환급받도록 되어 있습니다. 당사는 이와 관련하여 예치한 금액을 장기에치금으로 계상하고 있는 바, 당반기말과 전기말 현재 장기에치금 잔액은 각각 84,622백만원과 66,633백만원입니다.

(2) 당사는 농협중앙회 등 금융기관과 수요자금융약정을 체결하여 매출채권의 약정회수기일이 경과한 소매점에 대한 매출채권을 금융기관이 대납하고 그 대납액에 대해서 당사가 지급보증을 제공하고 있습니다. 당반기말 현재 동 약정에 의해 당사가 농협중앙회 등 금융기관에 제공한 지급보증액은 12,329백만원입니다.

(3) 당사는 당반기말 현재 농협중앙회 등 금융기관과 외화수입신용장 개설약정(한도액 : USD 128,500,000)을 체결하고 있습니다.

(4) 당사는 제조담배 등의 해외수출과 관련하여 한국수출보험공사의 수출보증보험에 가입하고 있는 바, 당반기말 현재 보험 부보금액은 USD 34,900,000입니다.

(5) 당사는 러시아 등에 대한 해외수출과 관련하여 당사제품 수입상의 수입당국에 대한 인지세 및 관세 납세 담보를 위하여 (주)한국외환은행으로부터 USD 90,000,000를 한도로 지급보증을 제공받고 있는 동시에 실행된 보증액에 대하여 (주)한국외환은행 등에 소구의무를 부담하고 있습니다.

(6) 당사 외 28개업체는 용산역세권 국제업무지구개발 프로젝트 파이낸싱 사업과 관련하여 서울보증보험으로부터 240,000백만원의 지급보증을 제공받고 있습니다.

(7) 당사는 농협중앙회와 당좌차월약정을 체결하였으며, 당반기말 현재 약정한도는 300,000백만원입니다.

4. 제재현황

제재일자	원인	제재내용
	해당사항 없음	

5. 결산일 이후에 발생한 중요사항

- 특이사항 없음

6. 중소기업기준 검토표 등

- 해당사항 없음

7. 공모자금 사용내역

(단위 : 원)

구분	납입일	납입금액	신고서상 자금사용 계획	실제 자금사용 현황
-	-	-	-	-