

# 분 기 보 고 서

(제 20기 3분기)

사업연도	2006년 01월 01일	부터
	2006년 09월 30일	까지

금융감독위원회, 한국증권선물거래소 귀중

증권거래법 제186조의3의 규정에 의하여 분기보고서를 제출합니다.

2006년 11월 14일

회 사 명 : 주식회사 케이티앤지

대 표 이 사 : 곽 영 균 (인)

본점소재지 : 대전광역시 대덕구 평촌동 100번지

(전화번호) 042-939-5000

작성책임자 : (직책) IR팀장 (성명) 강 경 보 (인)

(전화번호) 02-3404-4523

## 목 차

I. 회사의 개황 -----	3
1. 회사의 목적 -----	3
가. 회사가 영위하는 목적사업 -----	3
나. 자회사가 영위하는 목적사업 -----	3
다. 향후 추진하고자 하는 사업 -----	3
2. 회사의 연혁 -----	3
가. 당해회사의 연혁 -----	3
나. 회사가 속해있는 기업집단 -----	12
3. 자본금 변동상황 -----	12
가. 자본금 변동상황 -----	12
나. 자본금 변동예정내용 등 -----	13
다. 전환사채 -----	13
라. 신주인수권부사채 -----	14
마. 현물출자 -----	14
4. 주식의 총수 등 -----	14
가. 주식의 총수 -----	14
나. 자본금 및 1주당가액 -----	15
다. 자기주식의 취득 및 처분 -----	15
라. 우리사주조합의 지분현황 -----	16
마. 보통주 외 주식에 관한 사항 -----	17
바. 상황주식에 관한 사항 -----	17
사. 전환주식에 관한 사항 -----	18
5. 의결권 현황 -----	18
6. 배당에 관한 사항 등 -----	18
가. 배당에 관한 사항 -----	18
나. 최근 3사업년도의 배당에 관한 사항 -----	19
다. 이익참가부사채에 관한 사항 -----	20
II. 사업의 내용 -----	21
1. 사업의 개요 -----	21
가. 업계의 현황 -----	21
나. 회사의 현황 -----	27
2. 주요 제품 및 원재료 등 -----	33
가. 주요 제품 등의 현황 -----	33
나. 주요 제품 등의 가격변동 추이 -----	34
다. 주요 원재료 등의 현황 -----	35
라. 주요 원재료 등의 가격변동 추이 -----	35
3. 생산 및 설비에 관한 사항 -----	36
가. 생산능력 및 생산능력의 산출근거 -----	36
나. 생산실적 및 가동률 -----	37
다. 생산설비의 현황 등 -----	38
4. 매출에 관한 사항 -----	46
가. 매출실적 -----	46
나. 판매경로 및 판매방법 등 -----	47

5. 수주상황 -----	50
6. 파생상품 등에 관한 사항-----	50
가. 파생상품계약 체결 현황-----	50
나. 리스크 관리에 관한 사항-----	50
7. 경영상의 주요계약 등 -----	51
8. 연구개발활동 -----	51
가. 연구개발활동의 개요 -----	52
나. 연구개발실적 -----	53
9. 기타 투자 의사 결정에 필요한 사항 -----	53
가. 외부자금조달 요약표 -----	53
나. 최근 3년간 신용등급-----	54
다. 기타 중요한 사항 -----	55
III. 재무에 관한 사항 -----	56
1. 요약 재무정보 -----	56
2. 재무제표 이용상의 유의점 -----	57
가. 재무제표 작성기준 -----	57
나. 기업회계기준 등의 위반사항 -----	63
다. 기타 유의하여야 할 사항-----	63
3. 회계정보에 관한 사항-----	65
가. 대손충당금 설정현황-----	65
나. 재고자산의 보유 및 실사내역 등-----	67
다. 최근 5사업연도의 회계기준 변경내용 및 그 사유-----	68
라. 최근 5사업연도중 당기순손실이 발생한 사업연도와 그 주요원인-----	68
마. 최근 5사업연도중 직전사업연도 대비 당기순이익증감율이 30%이상이거나 흑자 전환인 사업연도와 그 주요원인-----	69
바. 당해사업연도의 시장성 없는 지분성 증권 평가현황-----	69
4. 재무제표 -----	70
가. 대차대조표 -----	70
나. 손익계산서 -----	73
다. 이익잉여금처분계산서 또는 결손금처리계산서 -----	76
라. 현금흐름표 -----	77
마. 당해 사업연도의 재무제표에 대한 주석 -----	82
바. 당해사업연도의 수정전·후의 재무제표 -----	82
5. 연결재무제표 -----	82
가. 요약 연결재무정보 -----	82
나. 연결재무제표 이용상의 유의점 -----	83
다. 연결재무제표 -----	85
6. 부문별 재무 현황 -----	91
가. 사업부문별 재무정보 -----	91
나. 지역별 재무정보 -----	92
7. 합병전·후의 재무제표 -----	93
가. 합병의 개요 -----	93

나. 합병전·후의 재무제표 -----	93
다. 합병관련사항 -----	94
IV. 감사인의 감사의견 등 -----	95
1. 감사인(공인회계사)의 감사의견 등 -----	95
가. 감사인 -----	95
나. 당해 사업연도의 분기감사(또는 검토)절차 요약 -----	95
다. 감사(또는 검토)의견 -----	95
라. 특기사항 요약 -----	95
2. 최근 3사업연도의 외부감사인에게 지급한 보수등에 관한 사항 -----	98
가. 감사용역 계약 체결 현황 -----	98
나. 외부감사인과의 비감사용역 계약 체결 현황 -----	98
3. 기타 -----	98
V. 이사회등 회사의 기관 및 계열회사에 관한 사항 -----	100
1. 이사회등 회사의 기관의 개요 -----	100
가. 이사회제도에 관한 사항 -----	100
나. 감사제도에 관한 사항 -----	112
다. 주주의 의결권 행사에 관한 사항 -----	116
라. 임원의 보수 등 -----	117
마. 임원배상책임보험 가입현황 -----	117
2. 계열회사에 관한 현황 -----	119
3. 타법인출자 현황 -----	121
VI. 주주에 관한 사항 -----	123
1. 주주의 분포 -----	123
가. 최대주주 및 그 특수관계인의 주식소유 현황 -----	123
나. 5%이상 주주의 주식소유현황 -----	123
다. 주주분포 -----	124
2. 주식사무 -----	124
3. 최근 6개월간의 주가 및 주식 거래실적 -----	125
가. 국내증권시장 -----	125
나. 해외증권시장 -----	125
VII. 임원 및 직원 등에 관한 사항 -----	126
1. 임원의 현황 -----	126
2. 직원의 현황 -----	127
3. 노동조합의 현황 -----	127
4. 회계 및 공시 전문인력 보유현황 -----	128

VIII. 이해관계자와의 거래내용 -----	129
1. 최대주주등과의 거래내용 -----	129
가. 가지급금 및 대여금(유가증권 대여 포함) 내역 -----	129
나. 담보제공 내역 -----	129
다. 채무보증 내역 -----	129
라. 출자 및 출자지분 처분내역 -----	129
마. 유가증권 매수 또는 매도내역 -----	130
바. 부동산 매매 내역 -----	130
사. 영업양수·도 내역 -----	130
아. 자산양수·도 내역 -----	131
자. 장기공급계약 등의 내역 -----	131
2. 주주(최대주주등 제외)·임원·직원 및 기타 이해관계자와의 거래내용 -----	131
가. 가지급금 및 대여금(유가증권 대여 포함) 내역 -----	131
나. 담보제공 내역 -----	132
다. 채무보증 내역 -----	132
라. 출자내역 -----	132
마. 유가증권 매수 또는 매도내역 -----	132
바. 부동산 매매 내역 -----	132
사. 영업양수·도 내역 -----	132
아. 자산양수·도 내역 -----	132
자. 장기공급계약 등의 내역 -----	132
IX. 부속명세서	
기업어음(CP) 발행현황 -----	133
X. 기타 필요한 사항 -----	134
1. 주요경영사항 신고내용의 진행상황 등 -----	134
2. 주주총회의사록 요약 -----	134
3. 우발채무 등 -----	134
가. 중요한소송사건 등 -----	134
나. 견질 또는 담보용 어음·수표 현황 -----	135
다. 채무보증 현황 -----	135
라. 채무인수약정 현황 -----	136
마. 기타의 우발부채 등 -----	136
4. 제재현황 -----	138
5. 결산일이후에 발생한 중요사항 -----	138
6. 중소기업기준 검토표 등 -----	138
7. 공모자금 사용내역 -----	138

□ 첨부문서

감사인의 분기 검토보고서

## 대표이사등의 확인·서명

## 확 인 서

우리는 당사의 대표이사 및 신고업무담당이사로서 이 분기보고서의 기재내용에 대해 상당한 주의를 다하여 직접 확인·검토한 결과, 중요한 기재사항의 기재 또는 표시의 누락이나 허위의 기재 또는 표시가 없고, 이 분기보고서에 표시된 기재 또는 표시사항을 이용하는 자의 중대한 오해를 유발하는 내용이 기재 또는 표시되지 아니하였음을 확인합니다.

또한, 당사는 「주식회사의외부감사에관한법률」 제2조의2 및 제2조의3의 규정에 따라 내부회계관리제도를 마련하여 운영하고 있음을 확인합니다.(「주식회사의외부감사에관한법률」 제2조에 의한 외감대상법인에 한함)

2006. 11. 14

		주식회사 케이티앤지
대표이사	곽 영 균	(서명)
신고업무담당이사	양 세 정	(서명)

## 대표이사등의 확인·서명

### 확 인 서

우리는 당사의 대표이사 및 신고업무담당이사로서 이 분기보고서의 기재내용에 대해 상당한 주의를 다하여 직접 확인·검토한 결과, 중요한 기재사항의 기재 또는 표시의 누락이나 허위의 기재 또는 표시가 없고, 이 분기보고서에 표시된 기재 또는 표시사항을 이용하는 자의 중대한 오해를 유발하는 내용이 기재 또는 표시되지 아니하였음을 확인합니다.

또한, 당사는 「주식회사의외부감사에관한법률」 제2조의2 및 제2조의3의 규정에 따라 내부 회계관리제도를 마련하여 운영하고 있음을 확인합니다.(「주식회사의외부감사에관한법률」 제2조에 의한 외감대상법인에 한함)

2006. 11. 14

주식회사 케이티앤지

대표이사

곽 영 균  (서명)

신고업무담당이사

양 세 정  (서명)



## I. 회사의 개황

### 1. 회사의 목적

#### 가. 회사가 영위하는 목적사업

목 적 사 업	비 고
1. 담배의 제조와 판매 2. 식음료품의 제조와 판매 3. 무역업 4. 유통업 5. 부동산업 및 주택사업 6. 앞담배 경작지도 7. 연구사업 8. 목적사업의 달성을 위하여 필요한 투자, 출연, 융자, 지원 등 부대사업	

#### 나. 자회사가 영위하는 목적사업

목 적 사 업	비 고
해당사항 없음	

※ 공정거래법상 자회사를 말하며, 당사의 경우 공정거래법상 해당 자회사는 없음

#### 다. 향후 추진하고자 하는 사업

– 해당사항 없음

## 2. 회사의 연혁

### 가. 당해 회사의 연혁

#### (1) 설립 이후의 변동상황

##### (가) 회사의 설립일과 그 이후의 변동상황

- 1899. 8 : 국내성 내장원 삼정과 설치
- 1948. 11 : 재무부 전매국 설치
- 1952. 4 : 전매청으로 개편
- 1963. 12 : 전주제조창, 청주제조창, 대구제조창 개창
- 1965. 7 : 신탄진제조창 준공
- 1970. 8 : 영주제조창 준공
- 1971. 4 : 수원제조창 준공
- 1972. 2 : 옥천원료공장 준공
- 1973. 7 : 김천원료공장 준공
- 1974. 11 : 인쇄창 개창
- 1975. 12 : 전주제조창 신축
- 1976. 5 : 광주제조창 준공
- 1978. 8 : 고려인삼창 준공
- 1979. 6 : 충주원료공장 준공
- 1980. 4 : 남원원료공장 준공
- 1983. 9 : 원주제조창 준공
- 1987. 4 : 한국전매공사 창립
- 1989. 4 : 한국담배인삼공사 창립
- 1997. 2 : 영천원료공장 폐쇄
- 1997. 7 : 안동원료공장 폐쇄
- 1997. 10 : “공기업경영구조개선및민영화에관한법률”에 의해 상법상 주식회사 로 전환
- 1999. 1 : 홍삼사업 자회사로 분리(한국인삼공사)
- 1999. 6 : 대구제조창 폐쇄
- 1999. 9 : 광주제조창 현대화 완료
- 1999. 9 : 남원원료공장 현대화 착공
- 1999. 10 : 신 영주제조창 착공

- 1999. 10. 8 : 한국증권거래소 상장
- 2001. 5 : 남원원료공장 현대화 완료
- 2001. 7 : 영주제조창 가동 중단
- 2001. 9 : 옥천원료공장 폐쇄
- 2001. 10 : 해외증권(GDR, EB) 발행 및 룩셈부르크 증권거래소 상장
- 2002. 3 : 한국인삼연초연구원 흡수·통합(KT&G중앙연구원, KT&G경영연구소 설립)
- 2002. 5 : 지역본부 분할(서울영업본부→남서울본부 및 북서울본부, 경인지역본부→인천본부 및 경기본부)
- 2002. 6 : 충주원료공장, 전주제조창 폐쇄
- 2002. 6 : 정부 출자은행(기업은행, 산업은행, 수출입은행) 보유지분 19.37% 국내 매각 완료
- 2002. 10 : 민영화 대상 주식 물량 전량 매각 (해외DR 발행 및 자사주 취득)
- 2002. 12. 27 : 임시주주총회의 의결을 통해 사명(社名) 변경(한국담배인삼공사→ 주식회사 케이티앤지) 및 주식취득제한 폐지
- 2003. 5 : 수원제조창 폐쇄
- 2003. 6 : 신 영주제조창 준공
- 2003. 7 : KT&G복지재단 설립(저소득층 의료비·생활비 등 지원, 아동·장애인 ·노인 복지 등 사회복지사업 추진)
- 2003. 7. 22 : KT&G기업지배구조헌장 제정·공포(주주의 권리와 주주권 보호, 이사회, 감사기구, 이해관계자, 공시 등으로 구성)
- 2004. 6.15 : 기업지배구조 최우수기업 선정(한국기업지배구조개선지원센터 및 한국증권선물거래소공동주관)
- 2004. 9. 16 : 감사대상 수상(한국상장회사협의회 및 한국공인회계사회 공동주관)
- 2004. 11 : KT&G경영연구소 폐지(KT&G중앙연구원으로 통합)
- 2004. 12 : 청주제조창·서울사무소 폐지, 지점 신설(24개소)
- 2005. 6. 22 : 기업지배구조 최우수기업 선정(한국기업지배구조개선지원센터 및 한국증권선물거래소공동주관)
- 2005. 9. 1 : 프로농구단 안양 KT&G Kites 창단 (SBS 농구단 인수)
- 2005. 9. 14 : 기업지배구조헌장 개정
- 2005. 10. 6 : 에세 글로벌 브랜드 전략회의 및 10억개비 수출기념식 행사 개최
- 2005. 11. 8 : 직업능력개발 최우수기업대상 대통령상 수상
- 2005. 11. 25 : 제5회 한국 IR대상 우수상 수상(한국IR협의회 주관)
- 2006. 6. 28 : 기업지배구조 최우수기업 선정(한국기업지배구조개선지원센터 및 한국증권선물거래소공동주관)

(나) 본점 소재지 및 그 변경(이하 '89. 4. 이후에 한하여 기재)

- 본점 소재지 : 대전광역시 대덕구 평촌동 100
- 변경 : 해당사항 없음

(다) 지점, 영업소, 사무소 등의 설치 및 폐쇄

구분	1989 (공사창립)	변동사항								변동후	비고
		1990-199	1998	1999	2001	2002	2003	2004	계		
본 사	1									1	
지역본부	12					2			2	14	북서울본부 및 인천본부(02)
지점	담배	160	△1	△12		△1	△2	24	8	168	성북지점(02), 남울산지점(03), 용산지점(03), 영업지점 신설(04)
	홍삼		13	△13					0	0	홍삼사업 분리(98)
제 조 창	8			△1		△1	△1	△1	△4	4	대구창(99), 전주창(02), 수원창(03), 청주창(04)

구분	1989 (공사창립)	변동사항								변동후	비고
		1990-1997	1998	1999	2001	2002	2003	2004	계		
원료공장	6	△2			△1	△1			△4	2	영천(97), 안동(97), 목천(01), 충주(02)
홍삼창	1		△1						△1	0	홍삼사업분리(98)
기타	5	△1		△1		2		△2	△2	3	홍콩지사(97), 정보보급창(99), 중앙연구원 및 경영연구소(02), 서울사무소 및 경영연구소(04)
계	193	9	△14	△14	△1	1	△3	21	△1	192	

※ 2002년 변동사항중 지역본부는 2002. 5. 1일자로 서울본부가 남서울본부와 북서울본부로, 경인본부가 인천본부와 경기본부로 각각 분할된 것임

※ 지점의 경우 2003년 울산지점과 남울산지점이 울산지점으로 통합, 2004년 12월 지점소속 21개 기존 영업소를 정식지점으로 등기하였으며, 파주·광양·광명 3개소에 지점을 신설

(라) 경영진의 중요한 변동

- 1997. 10. 1 주식회사로의 전환에 따라 대표이사 1명, 상임이사 6명 및 비상임이사 8명이 선임됨
- 1999. 1. 1. 홍삼사업부문의 영업양도 및 분리로 상임이사1명 감소
- 2001. 3. 23 제14기 정기주주총회에서 상임이사겸 감사위원 1명 선임
- 2002. 12. 31 상임이사 1명 감소(퇴임) 및 2003. 3. 14 정기주총시 사외이사 1명 추가 선임
- 2006년 11월 제출일 현재 총이사 12명(사외이사 9명, 상임이사 3명)

(마) 최대주주의 변동(2001. 10. 31)

- 변경전 : 대한민국 정부
- 변경후 : 중소기업은행
- 변경사유 : 정부의 공기업 민영화계획에 의한 정부지분 매각
  - ※ 2006년 11월 제출일 현재 최대주주(중소기업은행) 보유주수 9,510,485주

(바) 사업목적의 중요한 변동

- 주식회사 전환 이전
  - 담배·인삼사업의 건전한 발전을 도모하고 국민경제에 이바지함을 목적으로 하고
  - 이 목적을 달성하기 위하여 다음과 같은 업무를 행함
    - 연초 및 인삼경작의 지원
    - 앞담배 및 수삼의 수매
    - 담배와 홍삼 및 홍삼제품의 제조
    - 백삼의 품질관리를 위한 지원
    - 담배 및 홍삼사업에 관한 새로운 기술의 개발 및 보급
    - 담배 및 홍삼사업에 관한 학술·연구기관 및 단체의 육성 및 지원
    - 정부로부터 위탁받은 업무
    - 기타 위 목적을 달성하기 위하여 필요한 업무
- 주식회사 전환(1997. 10. 1)
  - 다음의 사업을 영위함을 목적으로 함
    - 담배의 제조와 판매
    - 홍삼 및 홍삼제품의 제조와 판매
    - 식품료품의 제조와 판매
    - 의약품, 의약외품의 제조와 판매
    - 담배사업과 관련한 재료품의 제조와 판매
    - 위 사업과 관련한 연구사업, 무역업 및 부동산임대업
    - 앞담배 경작지도
    - 위 사업의 달성을 위하여 필요한 투자, 출연, 용자, 지원 등 부대사업일체
- 사업목적 변경 및 추가
  - 사업목적중 유통업과 방송업 추가 및 부동산임대업을 부동산업으로 변경 (1998. 11. 17)
  - 사업목적중 홍삼 및 홍삼제품의 제조와 판매업을 자회사로 분리한 한국인삼공사로 이관하며 제외 (1999. 1. 1)
  - 사업목적중 "정부가 지정 또는 위탁하는 시험·검사·검증에 관한 업무" 신설 (2002. 3. 15)
  - 사업목적중 "무역업, 유통업, 방송업, 부동산업"을 각각 별도의 각호로 분리

(2002. 12. 27)

- 사업목적중 "부동산업"을 "부동산업 및 주택사업"으로 변경 (2005. 3. 18)

(사) 기타 설립 이후 중요한 변동사항

- 한국담배인삼공사법에 의거 1989. 4. 1자로 한국담배인삼공사가 설립되어 정부투자기관관리기본법의 적용을 받았으나
- 1997.10.1 공기업을 경영구조개선및민영화에관한법을 및 한국담배인삼공사법 폐지법에 따라 주식회사로 전환되고 정부투자기관관리기본법 적용 대상 기관에서 제외됨
- 1999. 1. 홍삼사업 영업양도(당사에서 100% 현물출자)로 자회사 설립
- 2001. 4. 담배사업법 개정으로 2001. 7. 1부터 한국담배인삼공사의 담배 제조 독점 폐지, 담배판매가격 허가제에서 신고제로 전환
- 2002.12.27 공기업을 경영구조개선및민영화에 관한 법률적용대상 기업에서 제외
- 2003. 11. 1 자회사인 (주)한국인삼공사에서 100% 출자한 케이지씨판매주식회사 계열회사 편입
- 2004. 2. 2 케이티앤지한빛향료(주) 계열회사 편입
- 2004. 5. 1 영진약품공업(주), 영진약품판매(주), 태아산업(주) 계열회사 편입
- 2005. 4. 1 (주)한국체도이식연구소 계열회사 편입
- 2005. 7. 11 케이티앤지한빛향료(주) 출자지분 전량 처분
- 2005. 9. 1 프로농구단 안양 KT&G Kites 창단
- 2005. 9. 14 케이티앤지한빛향료(주) 계열회사 제외

(2) 상호의 변경

- 2002. 12. 27 임시주주총회의 의결에 따라

한국담배인삼공사(영문명 Korea Tobacco & Ginseng Corporation)

⇒ 주식회사 케이티앤지(영문명 KT&G Corporation)로 변경

- 변경사유 : 민영화특별법 적용기업에서 배제됨에 따라 상법 제19조에 의거 「주식회사」라는 문자 사용이 강제됨으로 인해 변경

※ 증권선물거래소 변경상장일은 2003. 1. 21일

(3) 합병, 분할(합병), 포괄적 주식교환 · 이전, 중요한 영업의 양수 · 도 등

구 분	일 자	상 대 방	내 용
영업양도	'99. 1. 1	(주)한국인삼공사	당사에서 100% 현물출자

(4) 생산설비의 변동

- 공장등 생산설비의 신설·증설 또는 이전,폐쇄

(단위 : 백만원)

구분	년월	주요내용	금액	비고
신설·증설	'06. 1 - 6	주맥 팽화기 보강 등	1,608	신탄진제조창
	'06. 3	이물질선별기 설치	1,048	
	'06. 6	포장기 보강	1,078	
	'06. 7 - 9	팔레트 랩핑시설 설치 등	331	원주제조창
	'06. 1 - 6	조화장치 보강 등	1,358	
	'06. 1	포포장운반장치 설치	638	
	'06. 6	각초 건조기 보강	2,046	
	'06. 7	상자팔레트운반장치 설치 등	23	광주제조창
	'06. 1 - 6	에어드라이기 설치 등	848	
	'06. 3	이물질선별기 설치	1,083	
	'06. 7 - 8	전력설비 설치 등	845	
	'06. 1 - 4	라운드형 갑포장기 설치 등	5,263	영주제조창
	'06. 3	고속궤련제조기 보강	17,336	
	'06. 3	갑포장기 설치	20,827	
	'06. 7	팔레트 리사이클링 시스템 설치	135	
	'06. 2 - 6	멘솔레이터 보강 등	499	인쇄창 등
	'06. 8 - 9	앞담배 건조기 설치 등	163	

- 중요한 사업용 고정자산의 매입 또는 처분

(단위 : 백만원)

구분	자산별	년월	주요내용	금액	비고
매입	토지	'06. 4 - 6	의정부신축부지 매입 등	8,918	
		'06. 7 - 9	성동지점 신축부지 매입 등	11,966	
	건물	'06. 1 - 6	가평영업지점 신축공사 등	3,571	
		'06. 7 - 9	북부산 복합건물 신축 등	15,707	
	건물 부속설비	'06. 7 - 9	북부산 복합건물 부속설비공사 등	4,599	
	건축물	'06. 1 - 6	원주창 상수도 설치공사 등	621	
		'06. 7 - 9	신탄창 아스콘 포장공사 등	465	
처분	토지	'06. 3 - 6	광주창 도시계획저촉(도로)부지 매각 등	941	
		'06. 7 - 9	구)포항지점 부지 매각 등	476	
	건물	'06. 1 - 6	강릉지점 신축에 따른 건물 및 부속설비 철거 등	626	
		'06. 4 - 6	김천원료 전기설비 철거 등	391	
		'06. 7 - 9	구)전주창 개발을 위한 건물철거 등	10,292	
	건축물	'06. 1 - 6	광주창 분수대 매각 등	305	
		'06. 7 - 9	구)전주창 개발을 위한 건축물 철거 등	678	

## (5) 경영활동과 관련된 중요한 사실의 발생

## 1. 신제품의 개발

품명	발매일자	판매가격(소비자가격)	관련체제
아리랑(The Korean Spirit)	2006.3.1	2,500원	84mm, 일반형
에세순(Esse Soun)	2006.4.12	2,500원	100mm, 초슬림형
레종 블랙(Raison Black)	2006.5.10	2,500원	84mm, 일반형
Dive Into "J" (제주도 한정판매)	2006.7.1	2,500원	84mm, 일반형
인디고 Episode II	2006.7.5	2,500원	84mm, 일반형
아리랑 Renewal	2006.8.15	2,500원	84mm, 일반형
타임 T-Collection(CVS한정판매 후 전국확대)	2006.8.23	2,300원	84mm, 일반형
더원 0.5mg	2006.9.13	2,500원	84mm, 일반형
시즌 Cinema Version(부산한정판매)	2006.9.25	2,500원	84mm, 일반형

## 2. 중요한 재산적 권리 또는 특허권등 무형자산의 취득

자산별	년월	주요내용	금액(백만원)	비고
상표권	'06. 2 - 6	리투아니아 ESSE 등 60건	81	해외상표권 취득
	'06. 7 - 9	싱가포르 ZEST 등 45건	209	
의장권	'06. 4 - 5	ESSE SE팩키지 디자인 등 3건	2	담배의장에 대한 권리취득
	'06. 9	아리랑 등 2건	21	
특허권	'06. 2 - 6	파클리락셀 주사제 조성물 등 13건	24	
	'06. 7 - 9	말페형흡연장치 등 6건	16	

## 3. 합작투자계약등 주요계약

☐ 바이오 벤처회사 신규 투자계약 체결

o 계약상대방 : (주)진메트릭스

o 계약일자 : 2006. 3. 14

o 계약목적 및 내용

- 목적 : 유전자 분석 및 진단분야의 전략적 제휴 및 개발품목의 사업우선권 확보
- 투자형태 / 투자총액 : 신주인수(제 3자 배정) / 15억원
- 인수주식의 수량 / 주식취득일 : 보통주 300,000주 / 2006. 3. 20

☐ 바이오 벤처회사 신규 투자계약 체결

o 계약상대방 : (주)라이트팜텍(구 (주)피디티바이오, 사명변경일 : 4.13)

o 계약일자 : 2006. 3. 14

o 계약목적 및 내용

- 목적 : 광역학 치료사업 분야의 전략적 제휴 및 개발의약품의 사업우선권 확보

- 투자형태 / 투자총액 : 신주인수(제 3자 배정) / 10억원
- 인수주식의 수량 / 주식취득일 : 보통주 50,000주 / 2006. 3. 20

□ 바이오 벤처회사 신규 투자계약 체결

- 계약상대방 : (주)휴럽
- 계약일자 : 2006. 4. 7
- 계약목적 및 내용
  - 목적 : 사내기업의 법인설립 지원 및 기능성식품사업의 시너지 창출
  - 투자형태 / 투자총액 : 신주인수(제 3자 배정) / 38백만원
  - 인수주식의 수량 / 주식취득일 : 보통주 7,800주 / 2006. 4. 10

□ 합작투자 계약한 몽골 담배공장의 청산

- 계약사 : (주)코스모(Cosmo Tobacco Co.Ltd)
  - 자본금 USD 6,000,000
  - 설립자 : KT&G(40%), (주)퓨트라(45%), 간빌군(6%), 진두영(6%), 빌릭사(3%)
  - 설립목적 : 담배 제조/판매 및 수출/기타 이사회 결의사항
  - 판매제품 : GLOBAL, KHAAN, KHAAN Lights.
- 계약일자 : 2002. 4. 24
- 계약기간 : 2002. 4. 24~2005. 12. 31
- 계약 주요사항 : KT&G의 각초 및 재료품 공급, 지분에 따른 Profit sharing
  - ※ 대주주인 (주)퓨트라와 몽골투자자(간빌군, 빌릭사)간 지분관련 법적 분쟁으로 2005년 2월 이후 영업활동 중단 상태였으며, 2006년 6월 KT&G 출자지분 40%에 대한 감액손실처리로 762,679,122원의 영업외 비용 발생

4. 기타 경영상의 주요 발생사항

□ 부동산 개발사업 추진 현황

- ① 동대문 주상복합건물
  - 총분양예정액 : 160,479백만원
    - ※ 총분양약정액은 160,479백만원이며, 수익인식누계액은 160,479백만원
  - 준공연도 : 2006년
- ② 수원 빌라
  - 총분양예정액 : 26,700백만원
    - ※ 총분양약정액은 26,700백만원이며, 수익인식누계액은 26,700백만원
  - 준공연도 : 2005년

나. 회사가 속해 있는 기업집단

(1) 기업집단의 명칭

- 케이티앤지

(2) 기업집단에 소속된 회사

- 기업집단에 소속된 계열회사의 총수는 2006년 결산일 현재 (주)케이티앤지를 포함하여 7개사임

명 칭	업 종	상장여부
(주)케이티앤지	담배, 식음료 제조 및 판매, 부동산업 및 주택사업 등	상장
(주)한국인삼공사	인삼식품 제조업	비상장
영진약품공업(주)	의약품 및 동원료와 화공약품의 제조판매 등	상장
태아산업(주)	판상업 제조	비상장
영진약품판매(주)	의약품 판매업, 의약부외품·의료용구 및 위생용품 판매업 등	비상장
케이지씨판매(주)	인삼류 및 인삼제품의 판매업 등	비상장
(주)한국채도이식 연구소	생명과학연구 및 개발업	비상장

※ 2006. 11월 영진약품공업(주)이 영진약품판매(주)에 대한 흡수합병신고서 제출.

3. 자본금 변동상황

## 가. 자본금 변동상황

## (1) 증자현황

(단위 : 원, 주)

주식발행일자	발행형태	발행한 주식의 내용				
		종류	수량	주당 액면가액	주당 발행가액	비고
-	-	-	-	-	-	-
-	-	-	-	-	-	-

※ 최근 3사업연도중 증자 사항 없음

## (2) 감자현황

(단위 : 원, 주)

감자일자	감자형태	감자목적	감자한 주식의 내용				
			종류	수량	주당 액면가액	주당 취득가액 (유상감자의 경우)	비고
-	-	-	-	-	-	-	-
-	-	-	-	-	-	-	-

※ 최근 3사업연도중 감자 사항 없음

## 나. 자본금 변동예정내용 등

- 해당사항 없음.

## 다. 전환사채

(2006. 9. 30 현재)

(단위 : 원, 주)

구 분		제XX회 XX 전환사채	...	...	합 계
발 행 일 자					0
만 기 일		해당	사항	없음	0
권 면 총 액					0
사채배정방법					0
전환청구가능기간					0
전환조건	전환비율(%)				0
	전환가액				0
전환대상주식의 종류					0
기전환사채	권면총액				0
	기전환주식수				0
미전환사채	권면총액				0
	전환가능주식수				0
비 고					0

## 라. 신주인수권부사채

(2006. 9. 30 현재)

(단위 : 원, 주)

구 분		제XX회 XX 신주인수권부사채	...	...	합 계
발 행 일 자					0
만 기 일		해당	사항	없음	0

구 분		제XX회 XX 신주인수권부사채	...	...	합 계
권 면 총 액					0
사채배정방법					0
신주인수권 행사가능기간					0
행사조건	행사비율(액면대비)				0
	행사가액				0
행사대상주식의 종류					0
기행사신주 인수권부사채	권면총액				0
	기행사주식수				0
미행사신주 인수권부사채	권면총액				0
	행사가능주식수				0
비 고					0

#### 마. 현물출자

- 최근 3사업연도중 현물출자 사항 없음

#### 4. 주식의 총수 등

##### 가. 주식의 총수

(2006. 9. 30 현재)

(단위 : 주)

구 분		주식의 종류			비고
		보통주	우선주	합계	
Ⅰ. 발행할 주식의 총수		800,000,000	-	800,000,000	
Ⅱ. 현재까지 발행한 주식의 총수		276,111,897	-	276,111,897	
Ⅲ. 현재까지 감소한 주식의 총수		116,669,400	-	116,669,400	
	1. 감자	85,120,000	-	85,120,000	
	2. 이익소각	31,549,400	-	31,549,400	
	3. 상환주식의 상환	-	-	-	
	4. 기타	-	-	-	
Ⅳ. 발행주식의 총수 (Ⅱ-Ⅲ)		159,442,497	-	159,442,497	
Ⅴ. 자기주식수		23,793,010	-	23,793,010	
Ⅵ. 유통주식수 (Ⅳ-Ⅴ)		135,649,487	-	135,649,487	

#### 나. 자본금 및 1주당가액

(2006. 9. 30 현재)

(단위 : 원, 주)

구분	종류	자본금(액면총액)			1주당가액			비고
		재무제표상 자본금 (A)	발행주식의 액면총액 ( '가'의 IV×B)	유통주식의 액면총액 ( '가'의 VI×B)	1주당 액면가액 (B)	자본금÷ 발행주식의 총수 (A÷ '가'의 IV)	자본금÷ 유통주식수 (A÷ '가'의 VI)	
기명식	보통주	954,959,485,000	797,212,485,000	678,247,435,000	5,000	5,989	7,040	
합 계		954,959,485,000	797,212,485,000	678,247,435,000	5,000	5,989	7,040	

#### 다. 자기주식의 취득 및 처분

##### (1) 자기주식 취득·처분 현황

취득방법	주식의 종류	기초	취득(+)	처분(-)	소각(-)	기말	비고
법 제189조의2제1항에 의한 직접취득	보통주 (주)	7,065,975	-	879,383	-	6,186,592	
	우선주 (주)	-	-	-	-	-	
법 제189조의2제1항 이외의 사유에 의한 직접취득	보통주 (주)	0	12,113,828	-	3,000,000	9,113,828	
	우선주 (주)	-	-	-	-	-	



취득방법	주식의 종류	기초	취득(+)	처분(-)	소각(-)	기말	비고
소 계	보통주 (주)	7,065,975	12,113,828	879,383	3,000,000	15,300,420	
	우선주 (주)	-	-	-	-	-	
신탁계약등을 통한 간접취득	보통주 (주)	8,492,590	-	-	-	8,492,590	
	우선주 (주)	-	-	-	-	-	
총 계	보통주 (주)	15,558,565	12,113,828	879,383	3,000,000	23,793,010	
	우선주 (주)	-	-	-	-	-	

## (2) 이익소각 현황

(2006. 11월 제출일 현재)

(단위 : 원, 주)

소각일	소각목적	소각주식의 종류	소각주식의 수량	소각금액	소각대상 주식의 취득기간	법적 근거
2006.2.24	이익소각	보통주	3,000,000	160,658,215,500	2006.1.31~2.21	증권거래법 제 189조 및 증권거래법 시행령 제84조
2006.11.13	이익소각	보통주	12,000,000	696,262,410,000	2006.8.14~11.8	증권거래법 제 189조 및 증권거래법 시행령 제84조
계		보통주	15,000,000	856,920,625,500	-	증권거래법 제 189조 및 증권거래법 시행령 제84조
		우선주	-	-	-	-

※ 2월(160,658,160원) 및 11월(696,262,230원) 소각금액에는 주식매입수수료가 포함되어 있지 않음

## (3) 자기주식 신탁계약등 체결·해지현황

(단위 : 백만원)

구 분	기초		체결(+)		해지(-)		기말		비고
	금액	건수	금액	건수	금액	건수	금액	건수	
특정금전신탁	200,000	2	-	-	-	-	200,000	2	
자산운용회사와 체결한 신탁계약	-	-	-	-	-	-	-	-	
투자회사와 체결한 주식 취득계약	-	-	-	-	-	-	-	-	
계	200,000	2	-	-	-	-	200,000	2	

※ 상기 특정금전신탁은 2004.1.7일 이사회 결의로 2007.1.24일까지 만기를 연장함.

## 라. 우리사주조합의 지분현황

## (1) 우리사주조합과의 거래내역

## o 2006. 9. 29 자기주식 처분

- 처분목적 : 근로자복지기본법의 우리사주제도에 의거 본인출연 ESOP을 실시하여 그 결과에 따라 회사보유 자기주식을 우리사주조합에 처분

- 처분주식의 종류와 수 : 기명식 보통주 432,055주

- 처분가격 : 주당 39,950원

- 처분금액 : 17,261백만원

## (2) 우리사주조합의 의결권행사기준

## o 조합계정 : 근로자복지기본법시행령 제17조 제2항 및 우리사주조합규약

- 우리사주조합규약 제14조 ②항 : 조합계정으로 보유되는 자사주의 의결권은 조합원 개인별계정에 배정된 자사주에 대한 의사표시가 있는 조합원의 의사표시 비율과 동일한 비율대로 행사한다. 단, 조합원 개인별계정에 배정된 자사주가 없거나 의사표시가 없는 경우에는 조합원총회에서 정한 의사표시 내용에 따라 의결권을 행사한다.

## o 조합원 계정 : 근로자복지기본법 제31조 및 동법시행령 제17조

- 7일 이상의 기간을 정하여 조합원으로부터 주주총회 의안에 대한 의사표시를 받거나 의결권 행사의 위임요청 여부를 확인하여 당해 의결권을 행사하거나 조합원에게 당해 의결권을 위임함

- 미리 정한 기간 동안 의사표시 또는 위임요청이 없는 주식의 의결권은 당해 주주총회의 참석 주식수에서 의사표시가 없거나 위임의 요청이 없는 주식수를 뺀 주식수의 의결내용에 영향을 미치지 아니하도록 그

의결권을 행사함

(3) 우리사주조합 주식보유내역

(2006. 9. 30 현재)

(단위 : 주)

계좌구분	주식의 종류	기초잔고	기말잔고
조합계좌	보통주	2,099,709	2,051,433
	우선주	-	-
조합원계좌	보통주	7,234,923	6,815,786
	우선주	-	-
합계	보통주	9,334,632	8,867,219
	우선주	-	-

마. 보통주 외 주식에 관한 사항

(2006. 9. 30 현재)

(단위 : 주, 원)

구 분		XXX우선주	...	...
발행주식수		-	-	-
주식의 내용	이익배당에 관한 사항	해당	사항	없음
	잔여재산분배에 관한 사항	-	-	-
	상환에 관한 사항	-	-	-
	전환에 관한 사항	-	-	-
기 타		-	-	-

바. 상환주식에 관한 사항

(2006. 9. 30 현재)

(단위 : 주, 원)

구 분		XXX우선주	...	...
발행일자		-	-	-
주당 발행가액		해당	사항	없음
발행총액		-	-	-
상환조건 등	상환조건	-	-	-
	상환방법	-	-	-
	상환기간	-	-	-
	주당 상환가액	-	-	-
1년 이내 상환예정	상환예정주식수	-	-	-
	상환예정금액	-	-	-
기 타		-	-	-

사. 전환주식에 관한 사항

(2006. 9. 30 현재)

(단위 : 주, 원)

구 분		XXX우선주	...	...
발행일자		-	-	-
주당 발행가액		해당	사항	없음
발행총액		-	-	-
전환조건 등	전환조건	-	-	-
	전환청구기간	-	-	-
	주당 전환가액	-	-	-
	전환으로 발행할 주식의 종류	-	-	-
	전환으로 발행할 주식수	-	-	-

구 분	XXX우선주	...	...
기 타	-	-	-

## 5. 의결권 현황

(2006. 9. 30 현재)

(단위 : 주)

구 분	주식수	비고
발행주식총수(A)	보통주 159,442,497	
	우선주 -	
의결권없는 주식수(B)	보통주 23,793,010	
	우선주 -	
증권거래법 기타 법률에 의하여 의결권 행사가 제한된 주식수(C)	-	
의결권이 부활된 주식수(D)	-	
의결권을 행사할 수 있는 주식수 (E = A - B - C + D)	보통주 135,649,487	
	우선주 -	

## 6. 배당에 관한 사항 등

### 가. 배당에 관한 사항

회사 정관 제43조(이익배당)

- ① 이익의 배당은 금전과 주식으로 할 수 있다.
- ② 이익의 배당을 주식으로 하는 경우 회사가 수종의 주식을 발행한 때에는 주주총회의 결의로 그와 다른 종류의 주식으로도 할 수 있다.
- ③ 회사는 사업년도중 1회에 한하여 6월 30일을 기준일로 하여 이사회 결의로써 금전으로 이익을 중간배당할 수 있다.
- ④ 중간배당을 할 때에는 제7조의2의 우선주식 및 제7조의3의 전환우선주식에 대하여도 보통주식과 동일한 배당률을 적용한다.
- ⑤ 제1항의 배당은 매결산기말 현재의 주주명부에 기재된 주주 또는 등록된 질권자에게, 제3항의 배당은 중간배당 기준일 현재의 주주명부에 기재된 주주 또는 등록된 질권자에게 각 지급하며, 이익배당에 대한 이자는 지급하지 아니한다.

### 나. 최근 3사업연도 배당에 관한 사항

구 분	제20기 3분기	제19기	제18기
주당액면가액 (원)	5,000	5,000	5,000
당기순이익 (백만원)	444,625	515,925	472,300
주당순이익 (원)	3,099	3,497	3,183
배당가능이익 (백만원)	-	1,590,101	1,378,990
현금배당금총액 (백만원)	-	249,703	237,260
주식배당금총액 (백만원)	-	-	-
현금배당성향 (%)	-	48.4	50.2
현금배당수익률 (%)	보통주	3.54	5.04
	우선주	-	-
주식배당수익률 (%)	보통주	-	-
	우선주	-	-
주당 현금배당금 (원)	보통주	1,700	1,600
	우선주	-	-
주당 주식배당금 (주)	보통주	-	-
	우선주	-	-

주1) 상기 주당순이익은 기본주당순이익임

(회석주당순이익은 각각 제20기 3분기 3,099원, 제19기 3,491원, 제18기 2,981원임)

주2) 당기 기본주당순이익의 계산근거

구 분	
법인세차감후이익(분기순이익)	444,625,218,095원
가중평균유통보통주식수	143,463,773주
주당이익	3,099원

\* 가중평균유통보통주식수는 발행주식수를 유통기간으로 가중평균하여 산정하였으며, 취득시점 이후부터 매각시점까지의 기간동안 보유한 자기주식은 유통보통주식수에 포함하지 않음

주3) 상기 배당가능이익은 상법 제462조(이익의 배당)에 의거 산출하여 재계산함.

#### 다. 이익참가부사채에 관한 사항

종 류	발행일자	권면총액	사채배정방법	이익배당참가의 조건 및 내용
-	해당	사항	없음	-

## II. 사업의 내용(제조업)

### 1. 사업의 개요

#### 가. 업계의 현황

##### (1) 산업의 특성

- 담배산업은 국내외를 막론하고 고도의 독과점형 시장구조를 갖고 있으며
- 이는 담배산업이 규모의 경제가 요구되는 자본집약적인 장치산업으로서 다량의 원료구입과 2년간의 원료숙성기간을 필요로 하는 등 자본의 회임기간이 길고,
- 대규모 설비와 전국적인 유통망 구축에 거액의 자금이 필요하며,
- Brand Loyalty가 경쟁의 핵심수단으로써 막대한 마케팅 비용을 수반하는 산업이 기 때문임
- 또한, 산업범주로는 주류와 더불어 기호품, 일용품, 편의품에 속함

##### (2) 산업의 성장성

- 국내담배시장 규모는 '98년까지 지속적인 증가 추세였으나, '99년 이후 '01년까지 정제 내지 소폭의 감소 추세를 보였으며, '02년은 금연열풍과 반흡연 사회 분위기 만연에 따라 수요가 급감함.
- '03년~'04년은 세금인상에 따른 가수요 등의 영향으로 수요가 증가하였으나 '05년은 이에 따른 부정적인 효과로 수요가 감소하였음.
- 앞으로 국내시장은 세금인상, 흡연장소 규제, 건강선포 증대 및 금연운동 확산 등으로 선진국형 시장구조로 변화되면서 소비량 기준으로는 감소세를 보일 것으로 전망됨
- 향후 당사의 판매수량은 총수요의 감소세와 경쟁심화 등으로 지속적인 수요 감소가 예상되나,
- 소비자의 고급담배 선호 추세 및 당사의 지속적인 고가 브랜드 출시 등에 따른 수익성 높은 고가제품 매출비중 확대될 것으로 전망됨

- 당사의 담배 수출 및 증가율은 다음과 같음

##### ○ 수출실적

(단위 : 백만원, 백만갑, M/T)

구분		'06년 3분기	'05년 3분기	'05년	'04년	'03년
제조 담배	금액	83,369	67,977	272,900	302,824	273,730
	(수량)	(396)	(378)	(1,423)	(1,553)	(1,545)
	증가율	5.0%	66.7%	△8.4%	0.5%	44.5%
외담배	금액	1,342	7,673	15,069	10,039	8,264
	(수량)	(658)	(2,772)	(4,639)	(2,134)	(2,790)
	증가율	△76.3%	394.4%	117.4%	△23.5%	△36.0%
합 계		84,711	75,650	287,969	312,863	281,994

\* 증가율은 수량기준임

##### (3) 경기변동의 특성

- 담배소비는 다른 상품에 비해 경제적인 영향을 비교적 덜 받지만, 가처분소득의 증가를 가져오는 경제성장은 담배의 '구매결정'에 영향을 미치고 있음
- 또한, 담배소비는 주류나 일용생활품과 함께 경기변동에 따라 가격(호경기 : 고가 담배, 불경기 : 저가담배)과 총수요량의 변화를 나타내고 있으며,
- 계절적으로는 외부활동시간과 관련되어 동절기보다는 하절기 수요가 다소 많은 편임

##### (4) 경쟁요소

- 담배판매점들의 특별한 판촉노력 없이 제조업체의 점포내에서의 한정된 판촉 활동에 의하여 소비자에게 인지되고, 소비자는 품질과 가격에 의해 자율적인 선택이 가능함
- 소비자의 담배에 대한 평가는 첫째, 맛과 향 둘째, 니코틴과 타르의 함유량 셋째, 가격이나 디자인 등의 외관체제에 의해 결정되고 있음. 그러나, 맛과 향은 계량하기 어려운 주관적 요소로서 과거경험이나 그밖의 요인에 의해 영향을 받는다고 볼 수 있음
- 담배산업은 농작물의 가공산업으로서 신규진입이 비교적 쉬울 것으로 예상되지만, 실제로는 아래와 같은 사유로 인해 진입장벽이 매우 높은 산업의 하나임
  - 원료외담배의 구입과 저장, 공장의 설비와 기계에 대한 투자, 유능한 인재의 확보 등에 거액의 자본 필요
  - 광고를 통하여 이루어지는 제품차별화의 결과물인 Brand Loyalty와 광고의 누적효과(유리성)가

## 크게 작용

○ 흡연과 건강과의 관계때문에 사회적 규제가 높아지고 있는 점  
 - 당사는 경쟁사와 비교하여 전국적으로 광범위한 영업망 확보 및 영업사원들의 소매점과의 장기간 유대 형성 등의 장점으로 신제품발매시 전국적인 공급이나 소비 자들에 대한 인지도 확산 등에서 막강한 강점을 갖고 있는 반면, 사회적으로 책임 있는 선도기업으로써의 역할에 의한 가격결정의 제약, 낮은 소매마진과 판촉활동 의 제약 등 여러가지 제한된 여건도 가지고 있음

## (5) 자원 조달상의 특성(당사의 경우)

- 국산 잎담배 : 국내 잎담배 조달을 위해 매년 잎담배심의위원회에서 경작면적, 수 량, 등급별 가격을 심의 결정후 년초에 공고하고 농가별로 면적 및 수량을 계약, 국내산 잎담배 계약량을 구매  
 - 외산(수입) 잎담배 : 원재료의 조달상 환율 및 국제시세에 영향을 받음  
 - 북한산 잎담배 : 2002년부터 당사의 종자 및 기술지도를 통한 시험포 경작으로 잎 담배 품질 제고 추진 및 저렴한 원료 잎담배 확보가 가능하며, 주사기 공장관련 투 자의 회수는 잎담배로 하는 구상무역 형태임. 또한 남북관계개선시 중국 및 러시 아 진출 교두보 마련 차원에서 잎담배 구매  
 ※ 2005년이후 현재 북한산 잎담배 반입실적 없음.

## (6) 관련법령 또는 정부의 규제 등

## ① 담배사업법

	내 용	적요
담배 판매	(1)①제조업자가 제조한 담배는 그 제조업자가, 외국으로부터 수입한 담배는 그 수입판매업자가 도매업자 또는 소매인에게 이를 판매한 다. ②소매인이 아닌 자는 담배를 소비자에게 판매하여서는 아니된다. ③소매인이 담배를 소비자에게 판매하는 경우에는 우편판매 및 전자거래의 방법으로 하여서는 아니된다.	제12조
	(2)담배수입판매업을 하고자 하는 자는 그의 본점 또는 주된사무소의 소재지를 관할하는 시·도지사에게, 담배도매업을 하고자 하는 자 는 그의 본점 또는 주된사무소의 소재지를 관할하는 시장·군수 또 는 자치구의 구청장에게 등록하여야 한다	제13조
	(3)담배소매업(직접 소비자에게 판매하는 영업을 말한다)을 하고자 하는 자는 사업장의 소재지를 관할하는 시장·군수·구청장으로부터 소매인의 지정을 받아야 한다.	제16조
	(4)제조업자가 제조한 담배와 수입판매업자가 수입한 담배의 판매가격 은 판매개시 6일전까지 본점 소재지 관할 시·도지사에게 신고하여 야 하고, 소매인은 재정경제부장관에게 신고된 소비자가격으로 담 배를 판매하여야	제18조, 시행령 제6조 및

	한다.	10조의2
기타	(5)①담배의 갑포장지 및 대통령령이 정하는 광고에는 흡연은 건강에 해롭다는 내용이 명확하게 표현된 경고문구를 표시하여야 한다. ②재정경제부장관은 대통령령이 정하는 바에 의하여 담배에 관한 광고를 금지 또는 제한할 수 있다.	제25조
	(6)①제조업자 및 수입판매업자는 담배 1개비의 연기 중에 포함된 주요 성분과 그 함유량을 담배의 갑포장지 및 대통령령이 정하는 광고에 표시하여야 한다. ②제조업자 및 수입판매업자는 매 분기마다 분기 개시후 1월 이내에 재정경제부장관이 지정하는 측정기관에 판매중인 담배에 대하여 품목별로 담배성분의 측정을 의뢰하여야 한다.	제25조의2
	(7)재정경제부장관은 제조업자로 하여금 그가 판매하는 담배중 궐련에 대하여 20개비당 20원의 범위안에서 재정경제부령이 정하는 바에 따라 보건의료·환경보호등의 공익사업과 연초경작지원등의 사업을 직접 행하게 하거나 이들 사업을 하는 자에게 출연하도록 할 수 있다.	제25조의3
	(8)제조업자·수입판매업자 및 도매업자는 소매인에게 담배의 판매를 촉진하기 위하여 금품의 제공 그 밖에 이와 유사한 행위로서 대통령령이 정하는 행위를 하여서는 아니된다.	제25조의4

## ② 청소년보호법

	내 용	적요
청소년에 대한 담배판매 금지	(1)누구든지 만19세미만의 청소년을 대상으로 하여 담배를 판매·대여·배포하여서는 아니되며, 청소년에게 담배를 판매할 경우 2년이하의 징역 또는 1천만원이하의 벌금에 처하도록 되어있음.	제26조 제51조

※ 청소년 보호연령 조정(법 제2조제1호)

○ 현행 “19세 미만의 자”를 “만19세 미만의 자로 하되, 만19세가 도달되는 해의 1월1일을 맞이한 자를 제외함”으로 조정하였음

→ 87년생은 2006년 1월 1일에 청소년보호대상에서 모두 제외됨

○ 그러나, 연령관련 표시는 변경되지 않았으므로 현행대로임

## ③ 국민건강증진법

	내 용	적요
금연을 위한 조치	①보건복지부장관은 제조자등에 대하여 대통령령이 정하는 바에 의하여 담배에 관한 광고를 금지 또는 제한할 수 있다. ②담배소매인 및 기타 담배를 판매하는 자는 대통령령이 정하는 장소 외에서 담배자동판매기를 설치하여 담배를 판매하여서는 아니된다. ③제2항의 규정에 따라 대통령령이 정하는 장소에 담배자동판매기를 설치하여 담배를 판매하는 자는 보건복지부령이 정하는 바에 따라 성인인증장치를 부착하여야 한다. ④보건복지부령이 정하는 공중이 이용하는 시설의 소유자·점유자 또는 관리자는 당해 시설의 전체를 금연구역으로 지정하거나 당해 시설을 금연구역과 흡연구역으로 구분하여 지정하여야 한다. 이 경우 흡연구역을 지정하는 시설의 소유자·점유자 또는 관리자는 당해 흡연구역에 환기시설 및 칸막이를 설치하는 등 보건복지부령이 정하는 시설기준을 준수하여야 한다.	제9조

④ 제조담배 관련 부과 세금 및 부담금

	내 용	적요
담배 소비세	지방세법 (납세의무자) (1)제조자는 제조장으로부터 반출한 담배에 대하여 담배소비세를 납부할 의무가 있다	제225조
지방 교육세	지방세법 제260조의3(01.1.1부터 시행) (과세표준과 세율) (1)지방교육세는 다음 각호의 과세표준에 해당 세율을 곱하여 계산한 금액을 그 세액으로 한다. 6. 지방세법의 규정에 의하여 납부하여야 할 담배소비세액의 100분의 50	
부가가치세	부가가치세법 (과세대상) (1)부가가치세는 다음 각호의 거래에 대하여 부과한다. 1. 재화 또는 용역의 공급 (세율)부가가치세의 세율은 100분의 10으로 한다. (면세)판매가격 200원급 담배와 특수용담배	제1조 제14조 제12조
폐기물 부담금	자원의절약과재활용촉진에관한법률 및 동법 시행령 (폐기물부담금) (1)환경부장관은 폐기물의 발생을 억제하고 자원의 낭비를 막기 위하여 ... (중간생략)... 재활용이 어렵고 폐기물관리상의 문제를 초래할 가능성이 있는 제품·재료·용기중 대통령령이 정하는 제품·재료·용기의 제조업자 또는 수입업자로 하여금 그 폐기물의 처리에 드는 비용을 매년 납부하게 할 수 있다. (폐기물부담금 부과대상품목) 법 제12조제1항의 규정에 의하여 제조업자 또는 수입업자가 납부하여야 할 폐기물처리에 드는 비용의 부과대상인 제품·재료·용기는 다음 각호와 같다. 6. 담배(판매가격이 200원 이하인 담배와 지방세법 제231조, 제232 조 및 제233조의9의 규정에 의하여 담배소비세를 면제하거나 환급하 는 담배는 제외)	법 제12조 시행령 제10조
국민건강 증진기금	국민건강증진법 (국민건강증진부담금의 부과·징수 등) ① 보건복지부장관은 제조업자 등이 판매하는 담배사업법 제2조의 규정에 의한 담배중 궤련(지방세법 제232조의 규정에 의하여 담배소비세가 면제되는 것, 동법 제233조의9제1항제1호 및 제2호의 규정에 의하여 담배소비세액이 공제 또는 환급되는 것과 판매가격이 200원 이하인 것은 제외) 20개비당 354원의 부담금을 부과·징수한다.	제23조
연초안정화기금	담배사업법시행규칙 (공익사업등의 출연금) ②제조업자가 연초경작자의 영농기술개발을 지원하기 위하여 출연하는 출연금은 제조업자가 제조하여 판매하는 담배중 궤련(지방세법 제232조의 규정에 의하여 담배소비세가 면제되는 것과 판매가격이 200원 이하인 것은 제외)에 대하여 20개비당 15원으로 한다.	제17조 제2항

(7) 기타

- 제조담배에 대한 부과세금 및 부담금(궤련 20개비당)

구 분	부과 세금 및 부담금
-----	-------------



부가가치세	공급가액의 10% (단 특수용담배는 면세)						
기타 제세 및 부 담 금	구분	계	담배소비세	지방교육세	폐기물 부담금	국민건강 증진기금	연초안정화 기금
	200원 초과	1,338원	641원	321원	7원	354원	15원

※ 2006년 7월 1일자로 지방세법상 과세특례담배제(200원 이하 담배에 대한 차등세율) 폐지

- 제조담배에 대한 부과세금 및 부담금 변천내용

	부과 세금 및 부담금								
		계	담 배 소비세	교육세	지 방 교육세	공익사업 부 담 금	폐기물 부담금	국민건강 증진기금	연초안정화 기금*
'89. 1. 1부터 시행	200원 초과	360원	360원						
	200원	40원	40원						
'94. 1. 1부터 시행	200원 초과	480원	460원			20원			
	200원	40원	40원						
'96. 7. 1부터 시행	200원 초과	644원	460원	184원					
	200원	56원	40원	16원					
'96.12.28부터시행	200원 초과	648원	460원	184원			4원		
	200원	56원	40원	16원					
'97. 5. 1부터 시행	200원 초과	650원	460원	184원			4원	2원	
	200원	56원	40원	16원					
'99. 1. 1부터 시행	부가가치세 부과(공급가액의 10%) (단, 200원급 이하 및 특수용담배는 면세)								
'01. 1. 1부터 시행	200원 초과	771원	510원		255원		4원	2원	
	200원	60원	40원		20원				
'02. 2. 1부터 시행	200원 초과	929원	510원		255원		4원	150원	10원
	200원	60원	40원		20원				
'04.12.30부터시행	200원 초과	1,338원	641원		321원		7원	354원	15원
	200원	60원	40원		20원				
'06. 7. 1부터 시행	결연	1,338원	641원		321원		7원	354원	15원

\* 2002년 연초안정화 기금 부과는 '02. 1. 1부터 시행

※ 2006년 7월 1일자로 지방세법상 과세특례담배제(200원 이하 담배에 대한 차등세율) 폐지

나. 회사의 현황

<2006년도 3분기>

2006년도 3분기 순매출액은 전년 동기보다 7.3% 증가한 16,734억원, 영업이익은 11.9% 증가한 5,428억원, 당기순이익은 전년 동기대비 16.8% 증가한 4,446억원을 달성하였음.

국내 담배사업부문은 2006년 3분기 판매수량이 전년동기 대비 9.5%가 증가하는 등 판매량 회복이 있었고 순매출액은 전년 동기대비 7.0% 증가한 13,872억원을 달성하였음

해외 담배사업부문은 작년말 수출단가 인상에 따라 2006년 3분기 전년동기대비 수량은 18.9%가 증가한 217억본을 판매하였고, 금액은 34.9%가 증가한 2,286억원을 달성하였음.

부동산 사업부문은 동대문 지역의 디오토 주상복합건물의 개발이 완료됨에 따라 3분기간 추가매출은 발생하지 않았음.

<2005년도 연간>

2005년도 순매출액은 전년보다 16.7% 감소한 22,093억원, 영업이익은 33.7% 감소한 6,769억원,

당기순이익은 전년대비 9.2% 증가한 5,159억원을 달성하였음.

국내사업부문은 연초 조세인상 영향으로 인한 수요 감소, 정부의 비가격규제 강화, 건강중시 경향에 따른 흡연을 점진적 감소 등 어려운 시장환경이 지속되는 상황이었음. 이런 시장상황에 효과적으로 대응하기 위하여, 시장관리 전담지점 확대 및 단순업무 아웃소싱 등 고객지향적 시장관리 시스템과 인력운영을 개선함으로써 효율성을 증가하였고, 브랜드 구조조정, 고가브랜드 출시 등을 통하여 수익성을 개선하였음. 또한, 고객니즈에 부합하는 브랜드 경쟁력 강화를 위하여 인디고, 로크릭스 등의 신제품을 출시하였고, 세계최초로 COMPACT 타입의 신제품 ENTZ을 개발 출시하여 좋은 반응을 얻고 있음. 유통채널관리에서도 전문성을 강화하여 유통지배력을 공고히 하는 등 어려운 시장여건을 극복하기 위한 다각도의 노력을 기울이고 있으나 2004년도 가수요 영향으로 전년대비 판매량은 27% 감소하였으나 순매출액은 16.7% 감소에 그쳐 수익성 브랜드로의 구조개선은 꾸준히 이루어지고 있음.

해외사업부문은 수익구조 개선을 위하여 'PINE', 'LUMEN' 등 적자제품의 수출축소로 전년대비 8.4% 감소한 285억본의 수출을 달성하였음. 이는 환율하락에 따른 안정성 중심의 사업구조 재편을 추진한 결과로 외화기준 수출단가는 10.3% 개선하였음. 특히 'ESSE'는 지속적 브랜드 관리와 마케팅 강화로 전년대비 65.9% 증가한 53억본을 수출하여 글로벌 브랜드로 도약을 위한 기반을 마련하였음.

제조부문은 최고 품질을 고객에게 공급하고 시장수요에 적극 대응하기 위하여 다양한 포장형태별 설비를 도입 및 구축하였음.

원료부문은 잎담배재고 합리화를 위하여 경작면적을 19.5%(2,900ha) 감축하고, 제품가치 향상을 위하여 엄격한 품질위주의 생산시책 추진과 신용판매 및 엽분별 상시 수매실시로 원료잎담배 내용성분 균일화에 노력하였음.

부동산사업부문은 동대문 디오트 사업에서 전년대비 291억원 증가한 783억원의 매출액을, (구)수원창 숙사부지 사업에서 170억원의 매출액을 달성하였음. 또한, (구)전주제조창의 개발을 추진 중에 있으며 유휴 부동산의 매각을 통한 자산 포트폴리오 재구축 및 부동산 가치증대를 위하여 노력하였음.

신사업부문은 개발 중인 신약후보물질이 전임상, 임상시험단계에 진입하고 연구 네트워크의 확대 등의 전략적 목적으로 투자한 바이오벤처 기업들이 성장하는 등 성과가 가시화되고 있음.

#### <2004년도 연간>

2004년도 순매출액은 전년대비 21.8% 증가한 26,534억원, 영업이익은 43.6% 증가한 10,216억원, 당기순이익은 전년대비 2.7% 증가한 4,723억원을 달성하였음.

국내담배사업부문은 세금인상으로 인한 가격변동, 담배규제정책 강화 및 금연운동의 확산 등 시장환경이 불확실한 상황에서, 브랜드 중심경영과 시장관리중심의 영업시스템 개선을 꾸준히 추진하여 마케팅역량을 강화하였음. 또한 고객지향적 마케팅 활동과 효과적인 선도시장관리를 추진하여 최근 몇 년 동안 하락추세에 있던 시장점유율을 상승으로 반전시켰음. 그 결과 국내담배사업부문은 순매출액이 전년대비 21.5% 상승한 22,847억원을 달성하였음.

해외담배사업부문은 주력시장인 중동/중앙아 시장에서의 수출을 지속 확대하는 한편, 중국/러시아 등 성장시장 육성에 주력하였음. "ESSE"의 경우 현지 소비자 특성에 맞는 브랜드 마케팅 활동 강화로 특히 러시아 시장에서 급성장하였음. 수출수량은 전년대비 0.5% 증가한 311억본에 불과하였으나, 금액은 10.6% 증가한 3,028억원을 달성하였음.

제조부문은 제조경쟁력 확보를 위하여 청주제조창을 정리하였으며, 제품형태별 유연생산시스템을 구축하였음.

원료부문은 잎담배재고 합리화를 위하여 경작면적을 17.2%(3,100ha) 감축하였음.

부동산사업부문은 동대문 복합건물의 원활한 공사진행으로 전년대비 329억원 증가한 492억원의 매출액을 달성하였음. 또한, 구 수원창 숙사부지에 고급빌라를 개발 중에 있으며, 북부산, 대구, 수원 등에 복합건물 신축을 추진하는 등 부동산 가치증대를 도모하였음.

신사업부문 관련 국내제약사업 기반확보를 위하여 영진약품공업주식회사를 인수하였음.

#### (나) 공시대상 사업부문의 구분

한국표준산업분류상의 담배제조업을 공시대상으로하며, 담배제조업이 당사의 지배적 단일사업부문에 해당함

#### (2) 시장점유율

(단위 : 백만본, %)

구 분	2006년 3분기	2005년 3분기	2005년	2004년
당사 판매량	47,103	43,009	60,066	82,304

경쟁사 판매량	British American Tobacco	10,961	8,880	12,834	13,251
	Philip Morris	5,608	5,080	6,856	7,914
	Japan Tobacco Inc.	2,166	1,848	2,560	3,041
	기타	-	-	-	-
	소계	18,735	15,808	22,250	24,206
합 계		65,838	58,817	82,316	106,510
점유율		71.5	73.1	73.0	77.3

※ 국내 담배시장

(3) 시장의 특성

<국내시장>

- 건강을 중시하는 사회 분위기에 편승한 초저타르 제품의 수요 지속 증가
  - 초저타르(3mg이하) 시장의 성장속도가 둔화되는 가운데에서도 '06년 3분기 구성비는 42.2%로 전년 동기 34.1%대비 8.1%p 증가
  - "에쎬"가 주도하는 (초)슬림시장은 '06년 3분기 국내시장의 37.5%를 점유하는 등 수요증가

<해외시장>

- 중앙아시아, 중동시장
  - 정치·사회적 불안정으로 인한 전반적인 경기침체의 영향으로 실질구매력의 지속적 감소 및 가격 민감도 증가
  - 프리미엄급 담배제품(다국적 기업제품)의 소비가 다소 정체 추세
  - 중저가(Sub-Generic)계열 제품의 수요 증가
- 러시아/CIS 시장
  - 최근 유가 상승을 기반으로 경제성장이 지속되고 있어 실질소득 증가에 따른 프리미엄 담배시장 성장
  - 다국적 기업의 적극적인 진출로 시장경쟁은 치열한 상황임
- 미주시장
  - 각 주정부, MSA 미가입업체에 대한 법률적 제재 강화 추세
  - 경쟁대상인 저가 불법브랜드 감소추세
  - 일부 Major 업체들의 공격적 영업 및 판촉활동을 통한 저가시장 공략 심화
- 중국시장
  - 수입담배에 대한 쿼터제 유지로 다국적 기업의 진입의 어려움 내재
  - 외산담배에 대한 인지도는 미흡하며, 고연형(버지니아타입) 담배가 전체 시장의 98% 점유
  - BIG 3사의 공격적 마케팅 시행으로 중국 시장내 경쟁 심화
- 동남아시아
  - 경제 개방 가속화 및 실질소득의 증가에 따른 고품격, 저타르의 궐련담배시장 성장 전망

(4) 신규사업 등의 내용 및 전망

□ 신제품 출시

- 제품명 : 아리랑(The Korean Spirit)
- 소비자가격 : 2,500원/갑
- 발매배경 : 고급 이미지 시장에서 서구적 이미지와 차별되는 한국적 이미지 브랜드축을 형성하여 한국 대표 브랜드로 육성
- 발매일 : 2006. 3. 1
- 제품명 : 에쎬순(Esse Soun)
- 소비자가격 : 2,500원/갑
- 발매배경 : 에쎬 브랜드의 Identity를 유지하면서 건강기능적 신기술을 접목하고 Target의 주요 Needs인 건강추구를 반영하여 핵심편익을 제공하는 등 차별화된 초슬림·초저타르 브랜드 육성
- 발매일 : 2006. 4. 12
- 제품명 : 레종 블랙(Raison Black)

- 소비자가격 : 2,500원/갑
- 발매배경 : 젊고 독특한 이미지로 1mg 시장내에서 경쟁사와 차별화를 도모하고 이미지 브랜드로서 레종을 이미지 시장내 전방위 대표 브랜드로 육성
- 발매일 : 2006. 5. 10
- 제품명 : Dive Into "J"(제주도 한정판매)
- 소비자가격 : 2,500원/갑
- 발매배경 : 니치시장 가능성 탐색 및 지역경쟁력을 강화하고 제주도의 특별자치도 출범을 기념
- 발매일 : 2006. 7. 1
- 제품명 : 인디고 Episode II
- 소비자가격 : 2,500원/갑
- 발매배경 : 브랜드 고유 문양인 '키샤'의 진화를 토대로 한 두번째 Episode Version
- 발매일 : 2006. 7. 5
- 제품명 : 아리랑 Renewal
- 소비자가격 : 2,500원/갑
- 발매배경 : 한국인의 취향에 맞도록 맛을 개선함으로 아리랑 브랜드 주흡연자의 로열티 강화
- 발매일 : 2006. 8. 15
- 제품명 : 타임 T-Collection(CVS한정판매 후 전국확대)
- 소비자가격 : 2,300원/갑
- 발매배경 : 브랜드 Refresh를 통한 주 흡연자의 브랜드 로열티 강화 및 브랜드 이미지 개선
- 발매일 : 2006. 8. 23
- 제품명 : 더원 0.5mg
- 소비자가격 : 2,500원/갑
- 발매배경 : 극초저타르 시장의 선점 및 확고한 브랜드로 육성
- 발매일 : 2006. 9. 13
- 제품명 : 시즌 Cinema Version(부산 한정판매)
- 소비자가격 : 2,500원/갑
- 발매배경 : 타르 2mg 시장을 견인하는 진정한 대표 브랜드로서의 경쟁력 강화
- 발매일 : 2006. 9. 25

(5) 조직도

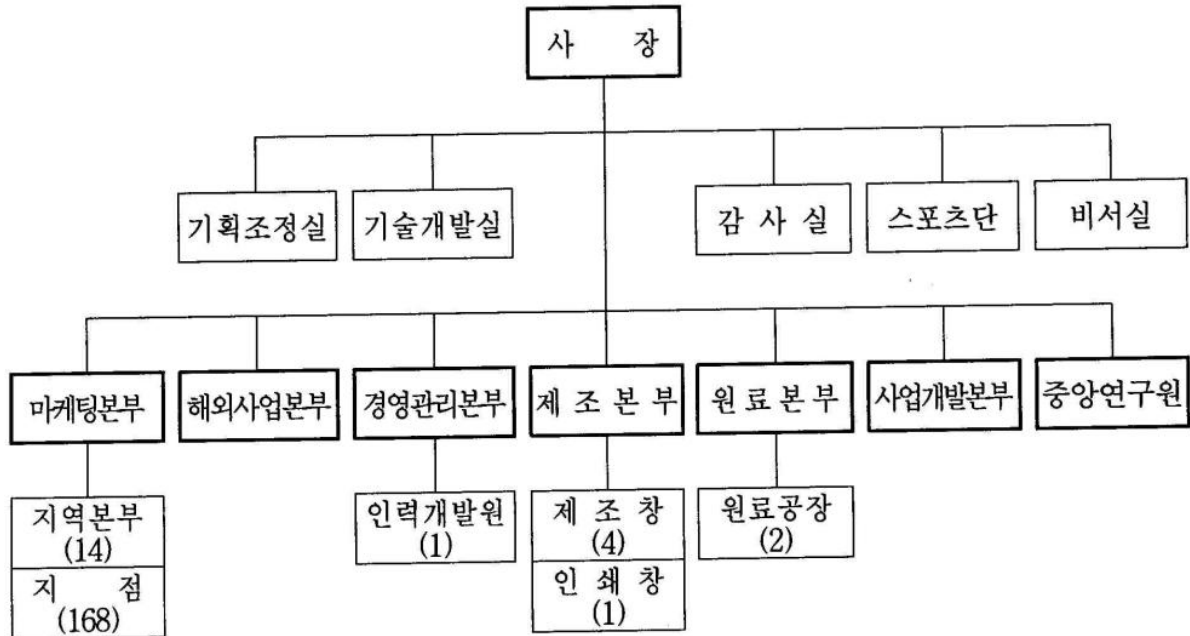

※ 홍보실(기조실 산하로 편입), 스포츠단(기조실에서 분리)

## 2. 주요 제품 및 원재료 등

### 가. 주요 제품 등의 현황

(단위 : 백만원)

사업부문	매출유형	품 목	구체적용도	주요상표등	매출액(비율)
담배	제품	귤련 (제조담배)	기호품	에세, 레종, 더원, 타임, 디스플레이스, 심플, 디스 등	1,615,765 (96.6%)
				MAC 매출	7,948 (0.5%)
	분양수익	-	-	-	26,385 (1.6%)
	임대수익	-	-	-	14,089 (0.8%)
	식음료제품	-	-	유유 등	1,383 (0.1%)
	기타매출	잎담배	담배제조	황색종, 버어리종 등	7,894 (0.5%)
	합 계	-	-	-	1,673,464 (100.0%)

※ 상기 MAC 매출은 당사와 JTIC사와의 OEM 계약에 의한 매출임(상표:마일드세븐등)

### 나. 주요 제품 등의 가격변동추이

(단위 : 원)

품 목		제 20 기 3분기	제 19 기 연간	제 18 기 연간
귤련 (제조담배)	내 수	589.0	563.3	555.2
	수 출	210.9	191.8	195.0

품 목		제 20 기 3분기	제 19 기 연간	제 18 기 연간
앞담배	내 수	-	-	-
	수 출	3,661	3,248	4,703
판상엽	내 수	-	-	-
	수 출	-	-	-
주 맥	내 수	-	-	-
	수 출	-	-	-

## (1) 산출기준

- ① 제조담배 : 순매출액/총매출수량
- ② 앞담배, 판상엽, 주맥 : 총매출(입)액/총매출(입)량(kg)

## (2) 주요 가격변동원인

- ① 제조담배(국내)
  - 고가담배 위주의 판매로 전년대비 단가 상승
- ② 제조담배(수출)
  - 전년대비 수출단가 및 물량확대로 환율하락에도 불구하고 갑당 원화단가 소폭 상승
- ③ 앞담배
  - 전년동기대비 수출물량 증가에도 불구하고 환율하락으로 인해 상대적으로 수출단가 소폭 상승

## 다. 주요 원재료 등의 현황

(단위 : 백만원)

사업부문	매입유형	품 목	구체적용도	매입액(비율)	비고(주요 매입처)
담 배	원재료	앞담배, 판상엽, 담배부산물	담배제조 등	148,294 (39.9%)	경작인, 미국, 브라질, (주)태아산업 등
	부재료	담배재료품, 포장지, 포장재료품	담배제조 등	213,060 (57.4%)	(주)동양물산 등
	저장품	저장품	기계정비 등	10,036 (2.7%)	하우니(독일) 등
	합 계			371,390 (100.0%)	

## 라. 주요 원재료 등의 가격변동추이

(단위 : 원)

품 목		제 20 기 3분기	제 19 기 연간	제 18 기 연간
앞담배 (kg)	국 내	7,352	6,986	6,335
	수 입	4,875	4,900	5,403
판상엽 (kg)	국 내	1,642	1,717	1,688
	수 입	3,996	-	-
필터플렉 (천본)	국 내	4,342	4,267	4,725
	수 입	18,116	-	-
아이보리판지(KG)	국 내	1,300	1,324	1,214
	수 입	1,442	1,503	1,626
팁페이퍼 (권)	국 내	68,203	66,872	62,967
	수 입	-	-	-
알미늄박지 (권)	국 내	29,993	30,199	29,674
	수 입	-	-	-
궤련지 (권)	국 내	-	-	-
	수 입	11,725	12,939	13,356

## (1) 산출기준

- 앞담배(국내 및 수입) : (총매입액-의제매입세)/총매입량
- 기타 : 총매입액/총매입량

## (2) 주요가격변동원인

- 잎담배(국내) : 박엽 구분수매 및 잎담배 품질향상으로 가격상승
- 잎담배(수입) : 원화 평가절상(환율하락)으로 단가하락
- 판상엽 : 통합물류시스템 도입에 따른 운송비 제외
- 필터플렉 : 계약단가는 평균 3.62% 하락하였으나, 에세 순 필터 등 고가제품 사용비중 증가
- 아이보리판지 : 원화 평가절상으로 계약단가 하락
- 티페이퍼 : 고가제품(필) 사용량 증가('05년 33.26% ⇒ '06년 40.49%)
- 쉘런지 : 원화 평가절상 및 초슬림 제품 증가에 따른 가격하락

## 3. 생산 및 설비에 관한 사항

## 가. 생산능력 및 생산능력의 산출근거

## (1) 생산능력

(단위 : 백만갑)

사업 부문	품 목	사업소	제20기 3분기	제19기 연간	제18기 연간
담배	쥘련길이 84mm 담배 (더원 등 48종)	원 주 창	767	966	1,171
		광 주 창	724	1,049	1,479
		청 주 창	-	-	143
		영 주 창	1,481	1,691	1,822
		소 계	2,972	3,706	4,615
	100mm 담배 (한라산 등 14종)	원 주 창	168	254	307
		청 주 창	-	-	14
		소 계	168	254	321
	슬림형담배 (에세L 등 26종)	신탄진창	1,703	1,862	2,081
		광 주 창	339	382	168
		청 주 창	-	-	68
		소 계	2,042	2,244	2,317
합 계			5,182	6,204	7,253

## (2) 생산능력의 산출근거

## (가) 산출방법 등

① 산출기준 : 쉘런기 기준 최대생산능력 (이론성능)

② 산출방법(수량 기준)

대당 최대생산능력(갑/시간) × 기계대수 × 대당 조업시간 (연기본시간 +연신장시간)

(나) 평균가동시간 : 생산능력 산출근거에는 평균 가동시간을 적용하지 않았으므로 표기하지 않음

## 나. 생산실적 및 가동률

## (1) 당기의 생산실적

(단위 : 백만갑)

사업 부문	품 목	사업소	제20기 3분기	제19기 연간	제18기 연간
담배	쥘련길이 84mm 담배 (더원 등 48종)	원 주 창	517	640	798
		광 주 창	448	679	1,039
		청 주 창	-	-	118
		영 주 창	1,018	1,228	1,488
	소 계		1,983	2,547	3,443
	100mm 담배 (한라산등14종)	원 주 창	109	158	203
		청 주 창	-	-	3
	소 계		109	158	206
	슬림형담배 (에세이. 등 26종)	신탄진창	1,233	1,412	1,759
		광 주 창	262	293	125
		청 주 창	-	-	56
	소 계		1,495	1,705	1,940
	합 계		3,587	4,410	5,589

## (2) 당기의 가동률

(단위 : 백만갑, %)

사업소(사업부문)	가동가능생산량	실제가동생산량	평균가동률
신탄진제조창	1,703	1,233	72.4
원주 제조창	935	626	67.0
광주 제조창	1,062	711	66.9
영주 제조창	1,482	1,017	68.6
합 계	5,182	3,587	69.2

## 다. 생산설비의 현황 등

## (1) 생산설비의 현황

[자산항목 : 토지]

(단위 : 천원)

사업소	소유 형태	소재지	수량 (천㎡)	기초 장부가액	당기증감		당기상각	기말 장부가액	비고 (공시지가)
					증가	감소			
본 사	자가	대전	46	1,503,145	-	410,182	-	1,092,962	5,998,851
신탄진창	자가	대전	547	23,715,497	404,239	-	-	24,119,736	153,469,063
원 주 창	자가	원주	219	1,920,100	-	-	-	1,920,100	12,598,661
광 주 창	자가	광주	326	10,022,180	-	89,821	-	9,932,359	54,309,329
청 주 창	자가	청주	-	-	-	-	-	-	-
영 주 창	자가	영주	345	16,002,133	-	-	-	16,002,133	13,803,587
인 쇄 창	자가	천안	76	2,989,690	-	-	-	2,989,690	43,580,490
인력개발원	자가	대전	34	5,535,904	-	-	-	5,535,904	9,954,300
남원원료	자가	남원	111	1,263,574	-	59,266	-	1,204,308	9,107,696
김천원료	자가	김천	347	1,871,101	120,019	67,046	-	1,924,074	28,110,302
남서울본부	자가	서울	18	21,082,461	343	343	-	21,082,461	54,314,539
부산본부	자가	부산	31	30,397,125	11,274	3,683,470	-	26,724,930	33,471,735
대구본부	자가	대구	85	35,455,444	15,117	399,144	-	35,071,418	69,820,149
경기본부	자가	수원	311	29,840,370	-	158,188	-	29,682,182	238,225,227
강원본부	자가	춘천	45	4,069,266	3,263,156	14,393	-	7,318,029	20,696,757
충북본부	자가	청주	85	7,740,910	30,031	371,420	-	7,399,521	27,707,277
충남본부	자가	대전	52	17,178,587	1,305,804	4,442,955	-	14,041,435	31,557,704
전북본부	자가	전주	36	18,565,550	-	12,394,387	-	6,171,163	12,443,719
전남본부	자가	광주	50	10,135,723	-	1,393	-	10,134,330	26,906,403



사업소	소유 형태	소재지	수량 (천㎡)	기초 장부가액	당기증감		당기상각	기말 장부가액	비고 (공시지가)
					증가	감소			
경북본부	자가	안동	86	6,415,868	15,943	8,100	-	6,423,711	24,918,630
경남본부	자가	진주	23	7,760,151	-	-	-	7,760,151	16,228,160
북서울본부	자가	서울	18	46,189,304	4,585,968	35,205,599	-	15,569,673	77,182,416
인천본부	자가	인천	14	8,912,393	-	-	-	8,912,393	15,973,499
제주본부	자가	제주	11	8,103,624	-	-	-	8,103,624	8,408,888
중앙연구원	자가	대전	324	4,103,868	-	-	-	4,103,868	36,780,795
사업개발본부	자가	서울	151	10,975,172	67,679,001	273,051	-	78,381,121	209,405,232
합 계			3,392	331,749,138	77,430,896	57,578,757	-	351,601,277	1,234,973,407

※ 상기 당기증감은 당해회사(KT&G) 자산관리기관 변동사항을 포함한 자료임.

[자산항목 : 건물]

(단위 : 천원)

사업소	소유 형태	소재지	수량 (천㎡)	기초 장부가액	당기증감		당기상각	기말 장부가액	비고
					증가	감소			
본 사	자가	대전	81	10,228,176	141,852	-	315,947	10,054,081	
신탄진창	자가	대전	180	17,183,467	1,236,058	4,329	713,993	17,701,204	
원 주 창	자가	원주	106	16,540,886	382,075	-	672,557	16,250,405	
광 주 창	자가	광주	150	16,801,386	761,526	18,030	1,183,711	16,361,171	
청 주 창	자가	청주	-	-	-	-	-	-	
영 주 창	자가	영주	102	75,228,552	403,018	-	2,735,754	72,895,817	
인 쇄 창	자가	천안	39	6,259,890	493,452	-	208,600	6,544,742	
인력개발원	자가	대전	28	10,169,567	732,008	9,371	859,832	10,032,372	
MAC공장	자가	대전	0	319,776	-	-	13,098	306,679	
남원원료	자가	남원	77	22,082,610	120,637	12,802	613,450	21,567,696	
김천원료	자가	김천	173	19,855,719	980,028	429	891,637	19,941,723	
남서울본부	자가	서울	17	7,194,368	344,466	280	192,455	7,346,099	
부산본부	자가	부산	28	23,015,549	108,942	5,307,870	413,554	17,389,735	
대구본부	자가	대구	117	15,670,977	367,201	69,625	532,530	15,436,022	
경기본부	자가	수원	101	14,280,409	219,998	30,656	434,614	13,994,372	
강원본부	자가	춘천	13	5,287,127	-	74,377	120,588	5,092,162	
충북본부	자가	청주	100	8,308,454	833,778	43,118	284,225	8,814,890	
충남본부	자가	대전	18	11,442,379	840,969	5,783,376	147,715	6,325,412	
전북본부	자가	전주	16	16,111,730	-	11,205,833	118,246	4,787,651	
전남본부	자가	광주	28	13,707,702	-	-	303,860	13,297,950	
경북본부	자가	안동	45	3,601,533	789,212	57,028	119,237	4,214,479	
경남본부	자가	진주	19	9,831,939	-	4	247,114	9,584,821	
북서울본부	자가	서울	19	5,260,676	64,006	156,441	130,135	5,038,105	
인천본부	자가	인천	25	17,249,398	16,500	8,333	369,845	16,887,719	
제주본부	자가	제주	3	286,802	-	-	7,449	279,353	
중앙연구원	자가	대전	31	10,477,302	703,773	-	289,409	10,891,666	
사업개발본부	자가	서울	130	79,372,952	34,800,513	4,440,998	2,150,105	107,582,361	
합 계			1,644	435,769,327	44,340,011	27,222,901	14,069,660	438,618,686	

사업소	소유 형태	소재지	수량 (천㎡)	기초 장부가액	당기증감		당기상각	기말 장부가액	비고
					증가	감소			

※ 상기 당기증감은 당해회사(KT&G) 자산관리기관 변동사항을 포함한 자료임.

[자산항목 : 건물부속설비]

(단위 : 천원)

사업소	소유 형태	소재지	수량 (㎡)	기초 장부가액	당기증감		당기상각	기말 장부가액	비고
					증가	감소			
대구본부	자가	대구	13	0	66,398	-	847	65,551	
충북본부	자가	청주	14	0	176,899	-	2,948	173,951	
충남본부	자가	대전	12	0	136,089	-	1,134	134,955	
경북본부	자가	안동	12	0	139,110	-	3,442	135,668	
사업개발본부	자가	서울	26	0	4,081,124	-	34,009	4,047,114	
합 계			77	0	4,599,620	-	42,381	4,557,239	

※ 상기 당기증감은 당해회사(KT&G) 자산관리기관 변동사항을 포함한 자료임. 건물부속설비는 과거에는 자산항목 건물에 포함되어 있었으나 유형자산 감가상각을 위한 내용연수가 서로 상이한 관계로 구분함.

[자산항목 : 구축물]

(단위 : 천원)

사업소	소유 형태	소재지	수량 (식)	기초 장부가액	당기증감		당기상각	기말 장부가액	비고
					증가	감소			
본 사	자가	대전	67	591,550	-	2,270	50,466	538,814	
신탄진창	자가	대전	836	2,669,245	181,099	-	288,748	2,561,596	
원 주 창	자가	원주	97	2,120,865	511,332	1	153,005	2,479,191	
광 주 창	자가	광주	59	709,688	-	20,119	68,158	621,411	

사업소	소유 형태	소재지	수량 (식)	기초 장부가액	당기증감		당기상각	기말 장부가액	비고
					증가	감소			
청 주 창	자가	청주	-	-	-	-	-	-	
영 주 창	자가	영주	22	3,634,042	-	-	123,663	3,510,379	
인 쇠 창	자가	천안	60	564,299	5,500	-	41,369	528,430	
인력개발원	자가	대전	34	438,900	-	-	42,911	395,989	
MAC공장	자가	대전	1	41,214	-	-	3,902	37,313	
남원원료	자가	남원	36	783,823	-	122	37,091	746,610	
김천원료	자가	김천	85	1,943,669	122	3,120	130,577	1,810,044	
남서울본부	자가	서울	547	261,471	30,645	1,955	15,510	274,650	
부산본부	자가	부산	78	674,270	12,383	34,159	32,223	620,167	
대구본부	자가	대구	168	975,390	22,400	8,980	54,860	933,949	
경기본부	자가	수원	170	1,681,338	-	1,451	95,638	1,582,689	
강원본부	자가	춘천	93	413,204	3,300	21,714	26,959	367,831	
충북본부	자가	청주	99	594,914	64,779	48,785	34,666	576,242	
충남본부	자가	대전	130	707,159	56,210	31,399	33,075	694,386	
전북본부	자가	전주	138	1,671,979	-	1,249,984	31,715	390,280	
전남본부	자가	광주	173	700,058	6,636	1,059	40,712	664,481	
경북본부	자가	안동	83	454,057	81,982	2,521	17,479	516,038	
경남본부	자가	진주	87	242,449	-	203	17,917	224,329	
북서울본부	자가	서울	48	327,316	50,584	10,585	27,467	339,848	
인천본부	자가	인천	68	538,909	-	95	24,117	514,697	
제주본부	자가	제주	22	52,712	-	-	5,947	46,765	
중앙연구원	자가	대전	28	337,146	-	-	13,397	323,748	
사업개발본부	자가	서울	44	352,347	1,421,172	162,465	43,717	1,567,337	
합 계			3,273	23,482,013	2,448,144	1,600,987	1,455,290	22,867,213	

※ 상기 당기증감은 당해회사(KT&G) 자산관리기관 변동사항을 포함한 자료임.

[자산항목 : 기계장치]

(단위 : 천원)

사업소	소유 형태	소재지	수량 (대)	기초 장부가액	당기증감		당기상각	기말 장부가액	비고
					증가	감소			
본 사	자가	대전	52	285,088	256,682	4	55,649	486,116	
신탄진창	자가	대전	511	67,416,488	4,037,485	1,234,015	9,774,907	60,445,050	
원 주 창	자가	원주	691	37,431,766	6,144,835	916,176	6,623,589	36,036,836	
광 주 창	자가	광주	395	46,632,697	4,374,912	1,805,149	8,605,490	40,596,970	
청 주 창	자가	청주	-	-	-	-	-	-	
영 주 창	자가	영주	212	105,995,021	44,987,209	-	13,115,662	137,866,568	
인 쇠 창	자가	천안	127	6,173,868	295,725	73	2,857,415	3,612,105	
인력개발원	자가	대전	26	52,829	57,926	-	11,766	98,989	
MAC공장	자가	대전	28	1,986,552	-	-	206,632	1,779,920	
남원원료	자가	남원	186	8,561,007	122,492	-	1,316,188	7,367,310	
김천원료	자가	김천	141	3,435,569	203,064	11	1,190,257	2,448,365	
남서울본부	자가	서울	11	28,158	-	1	7,815	20,342	

사업소	소유 형태	소재지	수량 (대)	기초 장부가액	당기증감		당기상각	기말 장부가액	비고
					증가	감소			
부산본부	자가	부산	12	264,565	-	98,979	4,153	161,433	
대구본부	자가	대구	30	85,317	-	59,544	22,925	2,847	
경기본부	자가	수원	21	35,346	-	16,089	7,115	12,142	
강원본부	자가	춘천	9	100,575	-	2	2,321	98,253	
충북본부	자가	청주	24	270,296	-	198,428	34,023	37,846	
충남본부	자가	대전	10	61,134	175,000	4	10,654	225,476	
전북본부	자가	전주	7	207,087	-	168,884	6,968	31,235	
전남본부	자가	광주	8	8	-	-	-	8	
경북본부	자가	안동	9	12	-	3	-	9	
경남본부	자가	진주	4	19,468	-	1	1,269	18,197	
북서울본부	자가	서울	13	25,345	-	-	7,234	18,111	
인천본부	자가	인천	13	75,486	-	-	5,192	70,293	
제주본부	자가	제주	2	2	-	-	-	2	
중앙연구원	자가	대전	10	380,311	-	-	47,359	332,951	
사업개발본부	자가	서울	10	116,673	160,434	153,390	15,322	108,395	
해외사업본부	자가	서울	42	42	-	-	-	42	
합 계			2,604	279,640,708	60,815,763	4,650,753	43,929,907	291,875,811	

※ 상기 당기증감은 당해회사(KT&G) 자산관리기관 변동사항을 포함한 자료임.

[자산항목 : 차량운반구]

(단위 : 천원)

사업소	소유 형태	소재지	수량 (대)	기초 장부가액	당기증감		당기상각	기말 장부가액	비고
					증가	감소			
본 사	자가	대전	25	331,656	162,887	-	128,692	365,851	
신탄진창	자가	대전	40	159,261	98,936	1	44,646	213,551	
원 주 창	자가	원주	43	37,943	11,568	1	11,117	38,393	
광 주 창	자가	광주	29	91,096	16,863	2	27,022	80,934	
청 주 창	자가	청주	-	-	-	-	-	-	
영 주 창	자가	영주	68	155,165	52,531	-	71,802	135,895	
인 쇄 창	자가	천안	44	220,302	-	11	65,369	154,922	
인력개발원	자가	대전	4	17,166	-	-	4,827	12,339	
MAC공장	자가	대전	6	37,810	-	-	14,794	23,015	
남원원료	자가	남원	28	24,780	20,502	3,797	11,949	29,535	
김천원료	자가	김천	33	11,228	12,139	5,600	4,611	13,156	
남서울본부	자가	서울	207	841,529	-	56,075	284,610	500,844	
부산본부	자가	부산	179	826,657	-	4	263,917	562,736	
대구본부	자가	대구	152	708,229	4,719	-	226,274	486,674	
경기본부	자가	수원	149	559,652	2,461	425	192,858	368,830	
강원본부	자가	춘천	72	408,284	9,470	3,590	114,060	300,104	
충북본부	자가	청주	64	491,691	-	9,473	130,396	351,822	
충남본부	자가	대전	122	557,191	36,889	-	165,017	429,063	
전북본부	자가	전주	59	416,936	-	26	118,399	298,512	
전남본부	자가	광주	100	621,062	-	47	179,898	441,118	

사업소	소유 형태	소재지	수량 (대)	기초 장부가액	당기증감		당기상각	기말 장부가액	비고
					증가	감소			
경북본부	자가	안동	40	355,988	-	9,645	93,462	252,880	
경남본부	자가	진주	90	404,887	2,461	7,992	136,902	262,454	
북서울본부	자가	서울	161	710,030	-	1	233,725	476,304	
인천본부	자가	인천	106	406,327	-	9,298	151,232	245,796	
제주본부	자가	제주	29	111,146	-	1	46,565	64,581	
중앙연구원	자가	대전	56	5,763	-	-	11,525	-5,762	
사업개발본부	자가	서울	-	4	-	4	-	-	
해외사업본부	자가	서울	-	-	4	4	-	-	
합 계			1,906	8,511,782	431,431	105,997	2,733,670	6,103,546	

※ 상기 당기증감은 당해회사(KT&G) 자산관리기관 변동사항을 포함한 자료임.

[자산항목 : 공구와기구]

(단위 : 천원)

사업소	소유 형태	소재지	수량 (대)	기초 장부가액	당기증감		당기상각	기말 장부가액	비고
					증가	감소			
본 사	자가	대전	185	1,174,379	471,778	39	441,831	1,204,287	
신탄진창	자가	대전	443	968,585	90,150	19,296	284,433	755,006	
원 주 창	자가	원주	171	882,795	53,419	-	256,938	679,276	
광 주 창	자가	광주	195	835,824	38,604	18	230,530	643,879	
청 주 창	자가	청주	-	-	-	-	-	-	
영 주 창	자가	영주	409	893,985	22,173	-	297,300	618,858	
인 쇄 창	자가	천안	134	305,899	28,620	18	90,168	244,333	
인력개발원	자가	대전	21	2,815	-	-	570	2,245	
MAC공장	자가	대전	46	37,093	-	-	19,634	17,459	
남원원료	자가	남원	1,386	78,887	-	39	26,688	52,160	
김천원료	자가	김천	133	90,621	62,968	10	35,831	117,748	
남서울본부	자가	서울	13	825	-	7	202	616	
부산본부	자가	부산	10	390	-	10	81	299	
대구본부	자가	대구	12	1,175	-	4	371	800	
경기본부	자가	수원	5	1,057	-	37	249	772	
강원본부	자가	춘천	19	26	-	7	-	19	
충북본부	자가	청주	13	1,062	-	8	309	746	
충남본부	자가	대전	18	387	-	1	145	241	
전북본부	자가	전주	16	985	-	141	213	631	
전남본부	자가	광주	27	1,436	-	23	464	950	
경북본부	자가	안동	16	100	-	-	25	75	
경남본부	자가	진주	21	418	-	-	85	333	
북서울본부	자가	서울	22	2,820	-	3	698	2,119	
인천본부	자가	인천	4	11	-	7	-	4	
제주본부	자가	제주	6	1,476	-	4	410	1,061	
중앙연구원	자가	대전	1,834	4,517,392	339,653	1	1,223,230	3,633,814	
사업개발본부	자가	서울	3	113,140	2	102,903	10,101	138	

사업소	소유 형태	소재지	수량 (대)	기초 장부가액	당기증감		당기상각	기말 장부가액	비고
					증가	감소			
해외사업본부	자가	서울	10	10	-	-	-	10	
합 계			5,172	9,913,593	1,107,367	122,576	2,920,507	7,977,877	

※ 상기 당기증감은 당해회사(KT&G) 자산관리기관 변동사항을 포함한 자료임.

[자산항목 : 비 품]

(단위 : 천원)

사업소	소유 형태	소재지	수량 (천대)	기초 장부가액	당기증감		당기상각	기말 장부가액	비고
					증가	감소			
본 사	자가	대전	21	10,196,546	3,967,031	33,861	3,015,304	11,114,412	
신탄진청	자가	대전	3	448,774	198,707	8	156,437	491,036	
원 주 창	자가	원주	6	406,065	223,092	9,899	116,743	502,515	
광 주 창	자가	광주	10	345,573	270,314	1,575	108,394	505,918	
청 주 창	자가	청주	-	-	-	-	-	-	
영 주 창	자가	영주	19	629,232	337,354	-	264,445	702,141	
인 쇄 창	자가	천안	9	308,703	75,807	5	81,371	303,133	
인력개발원	자가	대전	1	255,784	60,148	-	94,041	221,890	
MAC공장	자가	대전	1	48,354	-	-	18,555	29,798	
남원원료	자가	남원	42	116,103	58,785	2	41,422	133,465	
김천원료	자가	김천	48	675,371	153,522	13	223,875	605,004	
남서울본부	자가	서울	53	8,254,137	1,726,520	8,613	2,474,069	7,497,976	
부산본부	자가	부산	43	6,276,441	1,647,331	1,110	2,000,225	5,922,436	
대구본부	자가	대구	33	5,412,898	1,269,893	266	1,692,597	4,989,928	
경기본부	자가	수원	43	5,818,339	2,236,914	317	1,849,414	6,205,521	
강원본부	자가	춘천	16	2,583,677	616,380	460	791,333	2,408,265	
충북본부	자가	청주	14	2,065,129	580,167	1,651	659,149	1,984,497	
충남본부	자가	대전	27	4,234,809	1,122,897	482	1,291,931	4,065,293	
전북본부	자가	전주	15	2,354,445	507,764	373	734,265	2,127,572	
전남본부	자가	광주	27	3,563,140	967,284	292	1,101,685	3,428,447	
경북본부	자가	안동	7	1,056,364	256,957	160	324,606	988,555	
경남본부	자가	진주	18	2,659,424	690,859	203	829,588	2,520,492	
북서울본부	자가	서울	45	7,466,249	2,035,365	383	2,295,658	7,205,573	
인천본부	자가	인천	32	5,311,755	1,597,965	41,203	1,710,141	5,158,376	
제주본부	자가	제주	7	1,026,131	323,224	134	332,256	1,016,965	
중앙연구원	자가	대전	3	303,175	64,378	135	229,354	138,064	
사업개발본부	자가	서울	3	467,628	335,458	13,998	146,303	642,785	
해외사업본부	자가	서울	0	59,266	9,370	-	17,404	51,232	
합 계			545	72,343,511	21,333,487	115,144	22,600,565	70,961,290	

※ 상기 당기증감은 당해회사(KT&G) 자산관리기관 변동사항을 포함한 자료임.

(2) 설비의 신설 · 매입 계획 등

(가) 진행중인 투자

(단위 : 백만원)

사업 부문	구 분	투자기간	투자대상 자산	투자효과	총투자액	기투자액	향후 투자액	비 고
담배	신설및 증설	2006	토지	영업능력강화	38,223	13,283	24,940	매입
		2006	건물	생산시설지원	700	415	285	증설
		'01-'07	건물	영업능력강화	92,571	50,734	41,837	
		2006	건축물	생산시설지원	582	114	468	증설
		2006	건축물	생산시설지원	200	70	130	신설
		'05-'06	기계장치	생산능력증가 품질향상	25,681	10,126	15,555	증설
		'05-'07	기계장치	생산능력증가 품질향상	63,686	48,282	15,404	신설
	소 계				221,643	123,024	98,619	
	대규모 수선	'05-'06	건물	내용연수연장 및 환경개선	3,705	1,813	1,892	
		2006	건축물	내용연수연장 및 환경개선	78	69	9	
		2006	기계장치	내용연수연장 및 생산지원	17,977	3,009	14,968	
	소 계				21,760	4,891	16,869	
	기타	2006	차량 운반구	생산지원	122	118	4	
		2006	공구와기구	생산지원	2,076	609	1,467	
		2006	비품	생산지원	168	124	44	
		'02-'06	기타	영업능력강화등	302,239	123,029	179,210	
	소 계				304,605	123,880	180,725	
합 계				548,008	251,795	296,213		

(나) 향후 투자계획

(단위 : 원)

사업 부문	계획 명칭	예상투자총액		연도별 예상투자액			투자효과	비고
		자산 형태	금 액	제XX기	제XX기	제XX기		
			해당	사항	없음			
	소 계							
합 계								

## 4. 매출에 관한 사항

## 가. 매출실적

(단위 : 백만갑, M/T, Kg, 백만원)

사업 부문	매출 유형	품 목		제20기 3분기		제19기 연간		제18기 연간	
				수량	금액	수량	금액	수량	금액
담배	제품	결련 (제조담배)	수 출	1,084	228,553	1,423	272,871	1,553	302,824
			내 수	2,355	1,387,212	3,004	1,790,441	4,115	2,284,694
			합 계	3,439	1,615,765	4,426	2,063,312	5,668	2,587,518
		결련 (제조담배) ※MAC 매출	수 출	-	-	-	-	-	-
			내 수	101	7,948	128	13,710	58	4,601
			합 계	101	7,948	128	13,710	58	4,601
	-	분양수익 등	수 출	-	-	-	-	-	-
			내 수	-	40,474	-	111,590	-	49,209
			합 계	-	40,474	-	111,590	-	49,209
	반제품 등	반제품 및 식음료제품	수 출	-	-	-	-	-	-
			내 수	-	1,383	-	5,611	-	2,018
			합 계	-	1,383	-	5,611	-	2,018
	기타	외담배	수 출	2,156	7,894	4,639	15,069	2,134	10,039
			내 수	-	-	-	-	-	-
			합 계	2,156	7,894	4,639	15,069	2,134	10,039
합 계			수 출	-	236,447	-	287,940	-	312,863
			내 수	-	1,437,017	-	1,921,352	-	2,340,522
			합 계	-	1,673,464	-	2,209,292	-	2,653,385

※ 매출액은 순매출액

#### 나. 판매경로 및 판매방법 등

##### (1) 판매조직

<국내부문>

##### — 판매조직

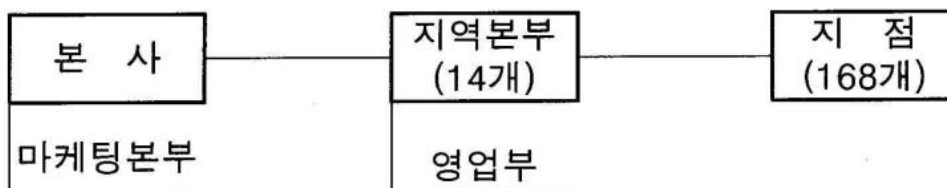

##### — 제품 유통경로

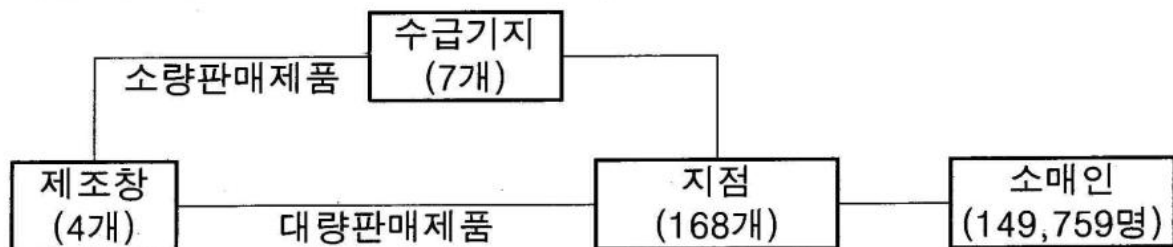

##### <해외부문>

- 해외부문 판매조직은 중동, 중앙아, CIS, 미주, 동남아, 중국, 기타 지역으로 구분, 해외사업본부내 수출 2개 부서 및 KT&G U.S.A. Inc, KT&G Mogolia LLC 등 2개 법인과 UAE, 러시아, 중국 현지사무소를 운영

##### (2) 판매경로



## &lt;국내부문&gt;

- 제조담배의 유통경로는 제조창에서 생산된 제조담배를 차량단위로 지점까지 수송
  - 대량판매제품 직송 : 제조창→지점으로 직접 수송
  - 소량판매제품 우회수송 : 제조창→수급기지→지점으로 수송
- 지점에서 소매점에 대한 판매는 책임구역(팀)제로 운영
  - 담배판매의 효율성을 위하여 소매인의 중요도, 차량의 운행 순로를 고려하여 판매구역단위를 분할 판매 운영
  - 시장관리와 배송기능의 분리, 전문화를 통한 영업의 효율성 제고를 위하여 신영업시스템 개편 운영
    - RM사원(주문 및 시장관리 사원)과 LM사원(배송 사원)을 분리, 업무 전담화

## &lt;해외부문&gt;

- 해외 판매는 주로 수입상을 통하여 이루어지고 있으며 몽골 및 미국지역은 해외현지법인을 통한 직접 판매

## (3) 판매방법 및 조건

## &lt;국내부문&gt;

- 판매방법
  - 배달 1~2일전 해당판매점 사전 방문, 재고량 파악 및 주문
  - 판매인별 일일 주문수량을 차량이용 배달
  - 배달수량 점주 확인후 현금 수납 또는 익일 계좌출금(자동이체)
- 판매조건
  - 당일 판매량 현금 및 담배판매전용카드 결제
  - 담배판매전용카드
    - 담배판매인에게 ID를 부여하고 담배판매대금은 판매인이 지정한 계좌에서 자동인출되는 시스템
    - 회사의 금전사고 위험 방지와 담배판매인의 결제 편의등을 위해 도입
    - 당일 판매대금 익일 계좌출금
    - 계좌에 잔고 부족시 당사의 보증으로 저리의 수수료를 부담하고 자동대출(신용공여)이 발생
      - 월2회 결제 미상환시 연체처리, 신용공여 사용가능
  - 외상판매
    - ① 외상기간 : 2주~4주
    - ② 외상거래한도
      - 매도인의 1주 평균판매량을 기준으로 외상거래한도를 설정하기 때문에 각 판매점마다 외상거래한도가 다를 수 원칙으로 함. 예외적인 경우에 한하여, 해당지역 지점장의 결재를 득한 후 외상거래한도를 결정하기도 함.
  - 채권관리
    - ① 외상결제 지연시 1차 독촉장 발부
    - ② 1차 독촉장 발부 후 미결제시는 2차 독촉장 발부
    - ③ 2차 독촉장 발부 후 미결제시는 거래중지 및 재고회수(신용거래)

## &lt;해외부문&gt;

- 판매는 대부분 외상매출을 통하여 이루어지고 있으며 대금결제는 외상매출후 30일~180일 이내 현금 결제

## (4) 판매전략

## &lt;국내부문&gt;

- Restart Marketing Plan에 의거 확고한 목표의식 및 기본에 충실한 영업활동 수행
- 신규/Renewal 브랜드별 특성에 따른 차별적 Launching
- 세분시장별/지역별 특성에 맞는 차별적 마케팅 추진
- 소비자와의 유일한 커뮤니케이션 공간인 판매점내 광고 경쟁력 지속 유지
- 일선 관리자(지점장)/영업사원 역량강화를 통한 인적 경쟁력 우위 유지
- KT&G와 소비자를 이어주는 가교로서의 판매인 밀착형 영업시스템 정착

## &lt;해외부문&gt;

- 중동/중앙아시아 등 주력시장 지속 확대 및 현지화 기반 구축

- 중국, 동남아 등 신규시장 확대에 시장 다변화
- 효율적인 시장관리를 위한 인력, 조직 확충 및 시스템 개선

## 5. 수주상황

(단위 : 천불)

품 목	수주 일자	납 기	수주총액		기납품액		수주잔고	
			수 량	금 액	수 량	금 액	수 량	금 액
제조당배	06.1.1	06.12.31	-	325,510	-	238,827	-	86,683
합 계			-	325,510	-	238,827	-	86,683

※ 수주총액의 금액은 추정치이며 기납품액은 당기('06.1.1~9.30)를 대상으로 함.

## 6. 파생상품 등에 관한 사항

### 가. 파생상품계약 체결 현황

- 해당사항 없음

### 나. 리스크 관리에 관한 사항

- (1) 파생상품 계약체결 내역 : 해당사항 없음
- (2) 리스크 관리 원칙
  - 환리스크 최소화 및 안정적인 이익 창출
  - 현물환 포지션시에만 헤지, 투기거래 금지
- (3) 리스크 관리 절차
  - 연 2회 환리스크 관리위원회 개최, 기본적인 사항 정립
  - 현금흐름 및 리스크 노출 금액 산정
  - 외부자문을 통한 헤지 방법, 절차 결정
  - 헤지 실행 및 사후평가, 피드백
- (4) 리스크 관리 조직
  - 환리스크관련 부서를 위원으로 하는 환리스크 관리위원회 조직, 운영
  - 실행부서 : 재무국 → 위원장 : 재무국장
  - 사후관리 : 내부통제 시스템을 통한 수시 점검

## 7. 경영상의 주요계약 등

### (1) 국내 원재료 계약 현황

#### 가. 2006년도 연초경작 계약 현황

구 분	경작농가수(호)	면적(ha)	수량(M/T)	비 고
황색종	4,826	7,750	18,210	
버어리종	6,636	3,050	8,240	
계	11,462	10,800	26,450	

#### 나. 2006년산 잎담배등급별 수매가격

(단위 : 원/kg)

종 류	본·중엽계				상·하엽계			등외	평균
	1등	2등	3등	4등	1등	2등	3등		
황색종	8,580	7,770	7,090	5,630	7,090	6,080	5,230	300	7,328.09
버어리종	7,400	6,700	6,240	4,960	6,240	5,320	4,610	300	6,575.32

### (2) 주요재료품 등 계약현황

(단위 : 백만원)

품 목	계약상대방	계약금액	계약기간
필터플럭	동양물산등 4개업체	99,570	'06. 5. 1 - '07. 4. 30
팁페이퍼	정아공업사등 2개업체	26,182	'06. 6. 1 - '07. 5. 31
알미늄박지	롯데알미늄등 2개업체	17,596	'05. 9. 28 - '07. 9. 27
겔런지	PDM사(프랑스)	33,755	'04. 1월 - '06. 12월

		(35,121천불)	
앞담배(수입)	운남 CTIEC등 3개업체	9,455천불	'06. 5. 31 - '06. 12. 31
앞담배(수출)	PSS Global등 2개업체	6,117천불	'06. 6. 28 - '07. 12. 31
판상엽(제지식)	태아산업	11,120	'06. 4. 7 - '07. 3. 31
아이보리판지	한창제지 등 4개업체	65,079	'05. 2. 1 - '07. 1. 31

※ 원화 환율 적용

- 쉐런지 961.10원/\$ (계약금액 산출은 2006년 3/4분기까지의 매매기준 평균환율기준으로 '03년도 실적 × 3)

- 판상엽(압연식)은 재료품으로 사용안하기로 결정함에 따라 재계약 미실시

## 8. 연구개발활동

### 가. 연구개발활동의 개요

#### (1) 연구개발 담당조직

##### □ 연구개발활동의 개요

- 기술경쟁력과 수익성 향상을 위한 연구사업 추진
- 국제 경쟁력 제고를 위한 신제품 개발 및 최적 공정 개선
- 신사업 연구개발전략 수립 및 추진으로 기업가치 증대

##### □ 연구개발 담당조직(2002. 3. 1 개원)

##### ○ KT&G 중앙연구원

※ 한국인삼연구원이 2002. 3. 1일자로 당사로 흡수통합되어 KT&G 중앙연구원으로 개원

##### <KT&G 중앙연구원>

- 4개 연구소(담배연구소, 인삼연구소, 분석센터, 원료연구소), 1실(연구기획실), 1부(총무부)로 구성되어 있으며, 원료연구소는 수원시험장과 음성시험장으로 분리되어 연구활동을 수행중에 있음

- 담배연구소와 분석센터는 담배분야의 연구소로서 제품개발에 필요한 제반기술과 핵심기반기술 개발에 연구방향을 집중하고 있으며

- 인삼연구소는 자회사인 한국인삼공사로부터 연구비를 지원 받아 연구업무를 수행하기 때문에 연구방향도 고부가가치의 홍삼제품 및 기능성 홍삼 제품 개발에 주안점을 두고 있음

- 원료연구소는 담배 및 인삼의 재배분야 연구를 수행하는 부서로서 경작자에 대한 재배지도 및 교육, 환경친화적인 재배법 연구등 공익적 성격의 연구가 중심으로 현재 국가로부터 토지를 임대하여 사용하고 있음.

#### (2) 연구개발비용

(단위 : 천원)

과 목		제20기 3분기	제19기	제18기	비 고
원 재 료 비		607,777	789,191	469,678	
인 건 비		0	0	0	
감 가 상 각 비		0	0	0	
위 탁 용 역 비		726,740	459,691	344,697	
기 타		8,755,870	11,846,175	8,969,908	
연구개발비용계		10,090,387	13,095,057	9,784,283	
회계처리	판매비와관리비	9,600,373	12,932,364	9,633,762	
	제 조 경 비	490,014	162,693	150,521	
	개발비(무형자산)	0	0	0	
연구개발비 / 매출액 비율 [연구개발비용계 ÷ 당기매출액 × 100]		0.60%	0.59%	0.37%	

### 나. 연구개발 실적

연도	주요연구과제명	기대효과
2005 과제수 28건	- 제품품질향상을 위한 요소기술 개발 - 판상엽 TSNA 감소 및 원료 D/B 구축 - 가공원료 품질균일화 및 가공기술에 관한 연구 - 담배 병충해 방제 연구	신기술개발 품질향상 품질향상, 생산성향상 생산성향상

	<ul style="list-style-type: none"> <li>- 기능성 강화 홍삼제품 개발</li> <li>- 홍삼가공공정 연구</li> <li>- 청정원료삼 생산기반 조성 연구</li> </ul>	<ul style="list-style-type: none"> <li>제품개발, 기능성신소재개발</li> <li>생산성향상</li> <li>품질향상</li> </ul>
2004 과제수 30건	<ul style="list-style-type: none"> <li>- 판상엽 품질개선 연구</li> <li>- 담배연기 분석기술 개발 및 표준화</li> <li>- 담배품질향상 연구</li> <li>- 담배품질향상을 위한 신제품 개발</li> <li>- 연초식물의 식물영양학적 연구</li> <li>- 기능성 강화 홍삼제품 개발</li> <li>- 청정원료삼 생산기반 조성 연구</li> </ul>	<ul style="list-style-type: none"> <li>품질향상</li> <li>신기술개발</li> <li>품질향상</li> <li>생산성 향상</li> <li>품질향상</li> <li>제품개발</li> <li>품질향상</li> </ul>
2003 과제수 40건	<ul style="list-style-type: none"> <li>- 잎담배와 제품담배 품질 균일화</li> <li>- 담배품질 향상연구</li> <li>- Flavor물질의 열적 특성 연구</li> <li>- 필터설계 프로그램 개발</li> <li>- 원료엽 이용성 향상을 위한 생산기술 개발</li> <li>- 뇌손상 방어 기능성 신소재 개발</li> <li>- 생체조절기능 홍삼제품 개발</li> <li>- 한국담배산업의 현황과 경제적 효과분석</li> <li>- CVS중양물류 효과분석 및 전략적 관리방안</li> </ul>	<ul style="list-style-type: none"> <li>품질향상</li> <li>품질향상</li> <li>향료개발</li> <li>신기술개발</li> <li>생산성 향상</li> <li>기능성 신소재 개발</li> <li>제품개발</li> <li>경영전략</li> <li>마케팅전략, 경쟁력 향상</li> </ul>

※ 상기 연구실적 전 건을 내부연구기관이 시행

## 9. 기타 투자이사결정에 필요한 사항

### 가. 외부자금조달 요약표

[국내조달]

(단위 : 백만원)

조달원천	기초잔액	신규조달	상환등감소	기말잔액	비고
은행	-	-	-	-	
보험회사	-	-	-	-	
종합금융회사	-	-	-	-	
여신전문금융회사	-	-	-	-	
상호저축은행	-	-	-	-	
기타금융기관	-	-	-	-	
금융기관 합계	-	-	-	-	
회사채 (공모)	-	-	-	-	
회사채 (사모)	-	-	-	-	
유상증자 (공모)	-	-	-	-	
유상증자 (사모)	-	-	-	-	
자산유동화 (공모)	-	-	-	-	
자산유동화 (사모)	-	-	-	-	
기타	-	-	-	-	
자본시장 합계	-	-	-	-	
주주·임원·계열회사차입금	-	-	-	-	
기타	-	-	-	-	
총계	-	-	-	-	

(참고) 당기 중 회사채 총발행액

공모 :

백만원

사모 :

백만원

[해외조달]

(단위 : 백만원)

조달원천	기초잔액	신규조달	상환등감소	기말잔액	비고
금융기관	-	-	-	-	
해외증권(회사채)	-	-	-	-	
해외증권(주식등)	-	-	-	-	
자산유동화	-	-	-	-	
기타	-	-	-	-	

조달원천	기초잔액	신규조달	상환등감소	기말잔액	비고
총 계	-	-	-	-	

#### 나. 최근 3년간 신용등급

평가일	평가대상 유가증권등	평가대상 유가증권의 신용등급	평가회사 (신용평가등급범위)	평가구분
2003. 1. 21	회사채 (해외교환사채)	A-	S&P, 미국 (AAA~C)	정기평가
2003. 1. 23	회사채 (국내교환사채)	AAA	한국기업평가 (AAA~D)	수시평가
2003. 1. 23	기업어음	A1	한국기업평가 (A1~D)	정기평가
2003. 5. 16	회사채 (국내교환사채)	AAA	한국신용평가 (AAA~D)	정기평가
2003. 6. 24	회사채 (국내교환사채)	AAA	한국기업평가 (AAA~D)	정기평가
2004. 2. 10	기업어음	A1	한국신용정보 (A1~D)	본평가
2004. 2. 16	기업어음	A1	한국신용평가 (A1~D)	본평가
2004. 6. 11	회사채 (국내교환사채)	AAA	한국기업평가 (AAA~D)	정기평가
2006. 8. 28	기업어음	A1	한국기업평가 (A1~D)	수시평가
2006. 8. 28	기업어음	A1	한국신용정보 (A1~D)	수시평가

주) 국내신용평가회사 등급부여 의미

A1 : 원리금 상환능력 최우수

A2 : 원리금 상환능력 우수하나 A1보다 열위

A3 : 합리적으로 문제가 없으나 향후 예상치 못한 문제 발생 가능성

B : 원리금 상환 불확실

C : 원리금 상환 불확실하고 B보다 떨어짐

D : 부도 등

#### 다. 기타 중요한 사항

- 해당사항 없음

### III. 재무에 관한 사항

#### 1. 요약재무정보

(단위 : 백만원)

구 분	제20기 3분기	제19기	제18기	제17기	제16기
[유동자산]	2,253,195	2,032,898	2,001,999	1,746,765	1,703,896
· 당좌자산	1,297,800	907,107	740,432	347,634	268,448
· 재고자산	955,396	1,125,791	1,261,567	1,399,131	1,435,448
[고정자산]	2,026,759	1,931,515	1,883,013	2,140,280	2,062,431
· 투자자산	737,469	692,363	666,056	972,109	922,752
· 유형자산	1,287,075	1,236,695	1,214,825	1,165,674	1,137,657
· 무형자산	2,215	2,457	2,132	2,497	2,022
자산총계	4,279,954	3,964,413	3,885,012	3,887,045	3,766,327
[유동부채]	1,043,986	301,061	535,298	487,038	742,865
[고정부채]	257,328	215,312	135,497	584,675	871,402
부채총계	1,301,314	516,373	670,794	1,071,713	1,614,267
[자본금]	954,959	954,959	954,959	954,959	954,959
[자본잉여금]	321,694	300,043	277,331	81,140	1,486
· 자본준비금	321,694	300,043	277,331	81,140	1,486
· 재평가적립금	0	0	0	0	0
[이익잉여금]	2,553,425	2,519,322	2,355,656	2,517,043	2,291,874
[자본조정]	△851,438	△326,284	△373,729	△737,810	△1,096,259
자본총계	2,978,640	3,448,040	3,214,217	2,815,332	2,152,060
매출액	1,673,464	2,209,292	2,653,385	2,178,876	1,806,918
영업이익	542,809	676,929	1,021,576	711,457	527,059
경상이익	600,449	708,834	713,069	643,956	493,601
당기순이익	444,625	515,925	472,300	459,701	347,444

[△는 부(-)의 수치임]

※ 매출액은 담배소비세 등이 차감된 순매출액

#### <참고사항>

- 1) 2002년 12월 31일 이후 최초로 개시하는 회계연도부터 적용되는 기업회계기준서 제6호에 따라 이익잉여금 처분계산서에 포함된 배당은 부채로 인식하지 아니하였으며, 대차대조표에는 이익잉여금 처분전의 재무상태를 표시함
- 2) 2003년 12월 31일 이후 최초로 개시하는 회계연도부터 적용되는 기업회계기준서 제10, 12, 13호 및 "회계기준적용의견서 04-1"을 반영하여 재무제표를 작성함. 이로 인해 담배소비세 등을 제외한 부분을 매출액으로 인식하였음. 또한 선급담배소비세와 미지급담배소비세는 그 순액을 자산 또는 부채로 인식함. 비교표시된 재무제표 또한 이러한 재무제표 표시방법에 따라 표시함

#### 2. 재무제표 이용상의 유의점

##### 가. 재무제표 작성기준

- 1) 당사는 회계처리 및 재무제표 등의 작성에 있어서 기업회계기준을 따르고 있으며 당사가 작성한 재무제표에 대한 공인회계사의 감사(검토)의견은 다음과 같음

	제20기 3분기	제19기	제18기	제17기
감사인	삼정회계법인	삼정회계법인	삼정회계법인	삼정회계법인
감사(검토)의견	-	적정의견	적정의견	적정의견

- 2) 「요약재무정보」 및 「재무제표」에 기재된 내용은 기업회계기준과 합치하며, 정기주주총회승인 재무제표와 일치함

##### 3) 중요한 회계처리방침

회사는 한국의 일반적으로 인정된 회계처리기준에 따라 재무제표를 작성하고 있으며, 2005년 12월 31일

이후 최초로 개시하는 회계연도부터 적용되는 기업회계기준서 제 20 호 (특수관계자 공시)를 반영하여 분기재무제표를 작성하였습니다. 분기재무제표를 작성하기 위하여 채택한 중요한 회계정책은 상기의 기업회계기준서의 적용을 제외하고는 2005년 12월 31일로 종료하는 회계기간에 대한 연차재무제표 작성시 채택한 회계정책과 동일합니다.

회사가 채택하고 있는 중요한 회계정책은 다음과 같습니다.

#### (1) 수익인식

회사는 제품의 판매로 인한 수익은 제품이 인도되는 시점을 기준으로 인식하고 있으며, 기타의 수익에 대해서는 수익가득과정이 완료되고 수익금액을 신뢰성 있게 측정할 수 있으며 경제적 효익의 유입가능성이 매우 높을 때 인식하고 있습니다.

또한, 회사는 대차대조표일 현재 진행 중인 분양공사에 대하여는 총공사예정원가에 대한 실제공사원가 발생액에 의하여 계산된 공사진행률과 분양률에 의하여 분양공사수익을 인식하고 있으며, 분양공사대금 수령액과 수익인식 금액과의 차액은 매출채권 또는 선수금으로 계상하고 있습니다.

#### (2) 대손충당금

회사는 매출채권 등에 대하여 개별분석과 과거의 대손경험률에 의한 대손추산액을 대손충당금으로 설정하고 있습니다.

#### (3) 재고자산

회사는 상품, 제품, 부산물 및 재공품은 총평균법, 원재료 및 저장품은 이동평균법 (단, 원재료 중 가공요당배와 수매요당배는 연산별, 등급별로 가공부대비 등을 총평균하여 확정된 가액을 적용), 미착품 및 예약매출인 분양공사에서 발생한 미분양상가와 용지는 개별법에 의한 취득원가로 평가하고, 재고자산의 시가가 장부가액보다 하락한 경우 발생하는 평가손실은 재고자산의 차감계정으로 표시하고 있습니다. 당기 누적분기에 계상한 제품 및 원재료에 대한 재고자산평가손실액 및 재고자산평가손실환입액은 각각 24,231백만원 및 7,116백만원입니다. 한편, 당분기말 현재로 재고자산에 대한 실사를 하지 아니하였습니다.

#### (4) 유가증권

유가증권은 취득 시점에 만기보유증권, 단기매매증권, 그리고 매도가능증권 중의 하나로 분류하고 있으며 분류의 적정성은 대차대조표일마다 재검토하고 있습니다.

만기가 확정된 채무증권으로서 상환금액이 확정되었거나 확정이 가능한 채무증권을 만기까지 보유할 적극적인 의도와 능력이 있는 경우에는 만기보유증권으로 분류하고 있습니다.

한편, 주로 단기간 내의 매매차익을 목적으로 취득한 유가증권은 단기매매증권으로, 단기매매증권이나 만기보유증권으로 분류되지 아니하는 유가증권은 매도가능증권으로 분류하고 있습니다.

유가증권의 취득원가는 유가증권 취득을 위하여 제공한 대가의 시장가격에 취득부대비용을 가산하고 이에 이동평균법을 적용하여 산정한 가액으로 하고 있습니다. 만기보유유가증권은 상각후취득원가로 평가하고 있으며 단기매매증권과 매도가능증권은 공정가액으로 평가하고 있습니다. 다만, 매도가능증권 중 시장성이 없는 지분증권의 공정가액을 신뢰성 있게 측정할 수 없는 경우에는 취득원가로 평가하고 있습니다.

시장성있는 유가증권의 평가는 시장가격을 공정가액으로 보며 시장가격은 대차대조표일 현재의 종가로 하고 있습니다. 시장가격이 없는 채무증권의 경우에는 미래현금흐름을 합리적으로 추정하고, 공신력 있는 독립된 신용평가기관이 평가한 신용등급이 있는 경우에는 신용평가등급을 적절히 감안한 할인율을 사용하여 평가한 금액을 공정가액으로 하고 있습니다. 한편, 시장성이 없는 수익증권의 경우에는 펀드운용회사가 제시하는 수익증권의 매매기준가격을 공정가액으로 하고 있습니다.

단기매매증권에 대한 미실현보유손익은 당기손익항목으로, 매도가능증권에 대한 미실현보유손익은 자본항목으로 처리하고 있으며, 당해 유가증권에 대한 자본항목의 누적금액은 그 유가증권을 처분하거나 감액손실을 인식하는 시점에서 일괄하여 당기손익에 반영하고 있습니다.

#### (5) 지분법적용투자주식

투자주식 중 중대한 영향력을 행사할 수 있는 주식은 지분법을 적용하여 평가한 가액으로 평가하고 있습니다. 즉, 지분법적용회사의 순자산변동에 따른 지분의 변동액은투자주식계정에 가감처리하며 그 변동의 원천에 따라 지분법손익(당기손익), 지분법이익잉여금변동 또는 지분법자본변동(자본조정항목)으로 처리하고 있습니다. 피투자회사의 결산누적으로 인하여 투자주식의 금액이 영("0")인 상태가 되는 경우에는 지분법 적용을 중지하고 지분법적용투자주식을 영("0")으로 처리하고 있습니다. 단, 투자회사가 지분법피투자회사에 대하여 우선주, 장기성채권 등과 같은 투자성격의 자산을 보유하고 있는 경우 그러한 자산의 장부가액이 영("0")이 될 때까지 지분법피투자회사의 손실 등을 계속하여 반영하고 있습니다.

중대한 영향력을 행사할 수 있게 된 날 현재 투자회사의 투자계정 금액이 피투자회사의 순자산가액 중 투자회사의 지분에 해당하는 금액을 초과하는 경우, 초과하는 금액은 발생연도부터 5년 동안 정액법으로 상각하고 있습니다. 그리고 투자회사의 투자계정 금액이 피투자회사의 순자산가액 중 투자회사의 지분에 해당하는 금액에 미달하는 경우, 그 미달액을 피투자회사의 비회계성자산 중 상각가능자산에 해당하는 금액은 가중평균내용연수 동안 정액법으로 환입하고, 비상각자산에 해당하는 금액은 처분(비용화)되는 시점에 환입하고 있습니다. 다만, 투자회사의 투자계정 금액과 피투자회사의 순자산가액 중 투자회사의 지분에 해당하는 금액의 차이가 피투자회사의 특정자산·부채를 공정가액으로 평가함으로써 발생한 경우에는 그 차액을 당해 자산·부채에 대한 피투자회사의 처리방법에 따라 처리하고 있습니다.

투자회사 및 지분법피투자회사간의 거래에서 발생한 손익에 투자회사의 지분율을 곱한 금액 중 대차대조표일 현재 보유자산의 장부가액에 반영되어 있는 부분은 투자회사의 미실현손익으로 보아 미실현이익은 지분법적용투자주식에서 차감하고 미실현손실은 지분법적용투자주식에 가산하였습니다.

#### (6) 유형자산

유형자산의 취득원가는 당해 자산의 제작원가 또는 매입원가에 취득부대비용을 가산한 가액으로 계상하고 과거 자산재평가법의 규정에 의하여 재평가한 경우에는 재평가액으로 계상하고 있습니다. 한편, 교환, 현물출자, 증여, 기타 무상으로 취득한 자산의 가액은 공정가액을 취득원가로 하고 있습니다.

유형자산의 감가상각은 아래의 내용연수에 따라 정액법을 적용하고 있습니다.

구	분	내 용 연 수	구	분	내 용 연 수
건	물	10 ~ 60 년	차 량 운 반 구		4 년
구	축 물	10 ~ 40 년	공 구 와 기 구		4 년
기	계 장 치	10 ~ 12 년	비	품	4 년

한편, 유형자산의 제작, 매입, 건설에 사용된 차입금에 대한 이자비용 또는 기타 이와 유사한 금융비용은 발생시 비용처리하고 있습니다.

수선비 중 유형자산의 내용연수를 연장시키거나 가치를 실질적으로 증가시키는 지출은 당해 자산의 원가에 가산되며, 원상을 회복시키거나 능률유지를 위한 지출은 당기비용으로 처리됩니다. 유형자산의 진부화 또는 시장가치의 급격한 하락 등으로 인하여 유형자산의 미래 경제적 효익이 장부가액에 현저하게 미달할 가능성이 있고, 당해 유형자산의 사용 및 처분으로부터 기대되는 미래의 현금흐름총액의 추정액이 장부가액에 미달하는 경우에는 장부가액을 회수가능가액으로 조정하고 그 차액을 감액손실로 처리하고 있습니다.

#### (7) 무형자산

영업권을 제외한 무형자산은 당해 자산의 제작원가 또는 매입가액에 취득부대비용을 가산한 가액을 취득원가로 계상하고, 당해 자산의 사용가능한 시점부터 잔존가액을 영("0")으로 하여 아래의 내용연수동안 정액법으로 상각하며 이에 의해 계상된 상각액을 직접 차감한 잔액으로 평가하고 있습니다.

구	분	내 용 연 수
산	업 재 산 권	5 ~ 10 년
기타의	무형자산	15 년

자산의 진부화 및 시장가치의 급격한 하락 등으로 인하여 무형자산의 회수가능가액이 장부가액에 중요하게 미달하게 되는 경우에는 장부가액을 회수가능가액으로 조정하고, 그 차액을 감액손실로 처리하고 있습니다.

#### (8) 채권·채무의 현재가치 평가 및 재조정

회사는 장기연불조건의 매매거래, 장기금전대차거래 또는 이와 유사한 거래에서 발생하는 채권·채무로서 명목가액과 현재가치의 차이가 중요한 경우 및 회사정리절차개시, 화의절차 개시 및 거래 당사자간의 합의 등으로 채권의 원금, 이자율 또는 기간이 변경되어 재조정된 채권의 장부가액과 현재가치의 차이가 중요한 경우에는 당해 채권·채무로 인하여 미래에 수취하거나 지급할 총금액을 적정한 이자율로 할인한 현재가치로 평가하고 있으며, 채권·채무의 명목가액과 현재가치의 차액인 현재가치할인차금은 유효이자율법을 적용하여 상각 또는 환입하고 이를 이자비용 또는 이자수익으로 인식하고 있습니다.

#### (9) 퇴직급여충당금

회사는 대차대조표일 현재 1년 이상 근속한 전임직원이 퇴직할 경우에 지급하여야 할 퇴직금추계액 전액을



퇴직급여충당금으로 계상하고 있습니다. 종업원의 수급권을 보장하는 종업원 퇴직보험에 가입한 예치금은 퇴직급여충당금에서 차감하는 형식으로 표시하고 있습니다.

#### (10) 외화자산 및 외화부채의 환산

회사는 비화폐성 외화자산 및 부채는 당해 자산을 취득하거나 당해 부채를 부담한 당시의 환율을 적용하여 환산하고, 화폐성 외화자산 및 부채는 대차대조표일 현재 서울외국환중개주식회사가 고시하는 매매기준율로 환산하고 있으며 환산손익은 당기손익으로 계상하고 있습니다.

#### (11) 충당부채

회사는 지출의 시기 또는 금액이 불확실한 부채 중 과거사건이나 거래의 결과로 현재의무가 존재하고 당해 의무를 이행하기 위하여 자원이 유출될 가능성이 매우 높으며 그 의무의 이행에 소요되는 금액을 신뢰성있게 추정할 수 있는 경우에는 부채로 계상하고 있습니다. 또한 충당부채의 명목가액과 현재가치의 차이가 중요한 경우에는 의무를 이행하기 위하여 예상되는 지출액의 현재가치로 평가하고 있습니다.

제 3 자가 변제하여 줄 것이 확실한 경우에 한하여 변제할 금액을 별도의 자산으로 처리하며 이 경우 변제에 따른 수익에 해당하는 금액은 충당부채의 인식에 따라 손익계산서에 계상될 관련 비용과 상계하고 있습니다.

#### (12) 법인세비용

법인세비용은 대차대조표일 현재 예상되는 연간법인세율을 적용하여 산정된 부담할 법인세 및 법인세에 부가되는 세액의 합계에 당해 이연법인세 변동액을 가감하여 산출하고 있습니다. 법인세비용과 법인세법 등의 법령에 의하여 당분기말 현재를 기준으로 하여 계산된 금액과의 차이는 이연법인세자산(부채)의 과목으로 하고 직전 회계연도말에 계상된 이연법인세자산(부채)과 상계하고 있습니다.

이연법인세자산(부채)은 일시적차이의 실현이 예상되는 회계연도에 적용되는 법인세율을 사용하여 측정하고 있으며, 법인세율의 변동에 의한 이연법인세자산(부채)의 변동금액은 법률이 개정된 회계연도의 법인세비용에서 가감하고 있습니다.

#### (13) 추정의 사용

한국의 일반적으로 인정된 회계처리기준에 따라 재무제표를 작성하기 위해서 회사의경영자는 자산 및 부채의 금액 및 우발채무 등에 대한 공시, 수익 및 비용의 측정과 관련하여 많은 합리적인 추정과 가정을 사용합니다. 여기에는 유형자산의 장부가액,매출채권, 재고자산, 이연법인세자산 및 이연법인세부채, 연초생산안정화기금충당금에 대한 평가 등이 포함됩니다. 이러한 평가금액은 실제와 다를 수 있습니다.

### 나. 기업회계기준 등의 위반사항

#### (1) 재무제표를 수정하여야 하는 위반사항

－ 해당사항 없음

#### (2) 재무제표 수정과 관련없는 위반사항

－ 해당사항 없음

### 다. 기타 유의하여야 할 사항

#### <제20기 3분기>

##### 1. 연초생산안정화기금충당금

회사는 2003년 1월 24일자로 연초생산협동조합과 연초생산안정화기금 조성목표액 410,000백만원의 미달액을 2008년말까지 회사가 부담하도록 협약하였습니다. 동 협약과 관련하여, 회사는 매 회계기간 종료일 현재를 기준으로 연초생산안정화기금의 조성목표 미달액을추정하고 동 미달예상액에 충당하기 위하여 2008년까지의 잔여기간동안 균등하게 연초생산안정화기금을 전입하고 있는 바, 당기 누적분기 중 회사가 전입한 연초생산안정화기금전입액은 13,562백만원이며, 당분기말 현재 연초생산안정화기금충당금 잔액은 69,315백만원임.

##### 2. 흡연피해관련 소송사건의 불확실성

당분기말 현재 대한민국 정부 및 회사를 상대로 손해배상을 청구하는 흡연피해관련 소송(소송가액: 1,282백만원) 등이 법원에 계류 중에 있으며, 최종 재판결과는 당분기말 현재 예측할 수 없음.

#### <제19기 연간>

##### 1. 회계변경

회사는 2004년 12월 31일 이후 최초로 개시하는 회계연도부터 적용되는 기업회계기준서 제 15 호(지분법), 제 16호(법인세회계) 및 제 17 호(충당부채 및 우발부채 · 우발자산)를 반영하여 당기 재무제표를

작성하였습니다.

## 2. 연초생산안정화기금충당금

회사는 2003년 1월 24일자로 연초생산협동조합과 연초생산안정화기금 조성목표액 410,000백만원의 미달액을 2008년말까지 회사가 부담하도록 협약하였습니다. 동 협약과 관련하여, 회사는 매 회계기간 종료일 현재를 기준으로 연초생산안정화기금의 조성목표 미달액을 추정하고 동 미달예상액에 충당하기 위하여 2008년까지의 잔여기간 동안 균등하게 연초생산안정화기금을 전입하고 있는 바, 당기와 전기 중 회사가 전입한 연초생산안정화기금전입액은 각각 18,082백만원이며, 당기말과 전기말 현재 연초생산안정화기금충당금 잔액은 각각 55,753백만원과 37,671백만원입니다.

## 3. 흡연피해관련 소송사건의 불확실성

당기말 현재 대한민국 정부 및 회사를 상대로 손해배상을 청구하는 흡연피해관련 소송(소송가액: 1,282백만원) 등이 법원에 계류 중에 있으며, 최종 재판결과는 당기말 현재 예측할 수 없습니다.

## 4. 자기주식의 이익소각

회사는 당기 중 이익소각을 목적으로 자기주식 3,000,000주를 114,998백만원에 취득하여 소각하였는 바, 이로 인하여 이익잉여금이 114,998백만원 만큼 감소하였고, 회사의 발행주식이 3,000,000주 만큼 감소하여 당기말 현재 발행주식총수는 162,442,497주입니다. 한편, 2006년 1월 25일자 이사회에서 3,000,000주의 이익소각을 결의하였는 바, 결의한 대로 이익소각이 완료되는경우 회사의 발행주식총수는 159,442,497주로 감소합니다.

### <제18기 연간>

#### 1. 회계변경

회사는 2003년 12월 31일 이후 최초로 개시하는 회계연도부터 적용되는 기업회계기준서 제 10 호, 제 12 호, 제 13 호 및 "회계기준적용의견서 04-1"을 반영하여 당기 재무제표를 작성하였습니다. 이러한 회계변경으로 인하여 회사는 당기부터 담배소비세 등을 제외한 부분을 매출액으로 인식하였습니다. 한편, 참고목적으로 비교표시되는 전기 재무제표는 기업회계기준서 제 10 호를 제외하고는 비교가능성 제고를 위하여 당기 재무제표 표시방법에 따라 표시하였습니다.

#### 2. 특수관계자와의 거래 및 채권·채무

회사는 (주)바이더웨이 등의 특수관계자와 매출 및 매입거래 등을 하고 있는 바, 당기 중 102,178백만원의 매출거래와 14,958백만원의 매입거래 등을 하였습니다. 상기 거래와 관련하여 당기말 현재 특수관계자에 대한 채권 및 채무잔액은 각각 16,448백만원과 1,835백만원입니다.

#### 3. 연초생산안정화기금충당금

회사는 2003년 1월 24일자로 연초생산협동조합과 연초생산안정화기금(조성목표액 410,000백만원)을 2008년말까지 조성하고 조성목표액에 미달하는 경우 회사가 동 미달액을 부담하도록 협약하였습니다. 회사는 매 회계기간 종료일 현재를 기준으로 연초생산안정화기금의 조성목표 미달액을 추정하고 동 미달예상액에 충당하기 위하여 2008년까지의 잔여기간동안 균등하게 연초생산안정화기금을 전입하고 있는 바, 당기와 전기 중 회사가 전입한 연초생산안정화기금전입액은 각각 18,082백만원과 19,589백만원이며, 당기말현재 연초생산안정화기금충당금 잔액은 37,671백만원입니다. 한편, 2004년 12월30일 이후부터 연초생산안정화기금은 담배 중 궤련에 대하여 20개비당 10원에서 15원으로 인상되었는 바, 회사는 동 기금 인상분에 대한 사용용도가 당기말 현재 불확실한 것으로 판단하여 연초생산안정화기금 조성목표 미달액 추정시 이를 제외하였습니다.

#### 4. 흡연피해관련 소송사건의 불확실성

감사보고서일 현재 대한민국정부 및 회사를 상대로 손해배상을 청구하는 흡연피해관련 소송(소송가액: 407백만원) 등이 법원에 계류 중에 있으며, 최종 재판결과는 당기말 현재 예측할 수 없습니다.

## 5. 자기주식의 이익소각

회사는 당기 중 이익소각을 목적으로 자기주식 13,000,000주를 412,160백만원 취득하여 소각하였는 바, 이로 인하여 당기 중 이익잉여금 412,160백만원이 감소하였고, 회사의 발행주식이 13,000,000주 만큼 감소하여 당기말 현재 발행주식총수는 165,442,497주입니다.

## 3. 회계정보에 관한 사항

### 가. 대손충당금 설정현황

#### (1) 최근 3사업연도의 계정과목별 대손충당금 설정내역

(단위 : 원)

구 분	계정과목	채권 총액	대손충당금	대손충당금 설정률
제20기 3분기	매출채권	313,611,188,550	3,207,227,438	1.02%
	미수금	41,797,788,304	4,640,036,103	11.10%
	단기대여금	2,937,784,161	29,377,842	1.00%
	장기대여금	97,014,117,091	970,141,171	1.00%
	장기예치금	43,683,513,959	43,683,513,959	100.00%
	합 계	499,044,392,065	52,530,296,513	10.53%
제19기	매출채권	243,775,964,559	2,494,632,777	1.02%
	미수금	35,552,999,764	4,311,825,109	12.13%
	단기대여금	2,738,775,711	27,387,757	1.00%
	장기대여금	88,484,404,931	884,844,049	1.00%
	장기예치금	28,720,022,710	28,720,022,710	100.00%
	합 계	399,272,167,675	36,438,712,402	9.13%
제18기	매출채권	227,470,372,383	2,274,703,724	1.00%
	미수금	12,814,584,870	3,061,322,615	23.89%
	단기대여금	3,152,564,696	31,525,647	1.00%
	장기대여금	80,886,294,858	808,862,948	1.00%
	장기예치금	19,817,312,083	19,817,312,083	100.00%
	합 계	344,141,128,890	25,993,727,017	7.55%

※ 장·단기대여금의 채권 총액은 현재가치할인차금 계상분을 제외한 금액임

(2) 최근 3사업연도의 대손충당금 변동현황

(단위 : 원)

구 분	제20기 3분기	제19기	제18기
1. 기초 대손충당금 잔액합계	36,438,712,402	25,993,727,017	22,126,080,705
2. 순대손처리액(①-②±③)	0	0	0
① 대손처리액(상각채권액)	0	0	0
② 상각채권회수액	0	0	0
③ 기타증감액	0	0	0
3. 대손상각비 계상(환입)액	16,091,584,111	10,444,985,385	3,867,646,312
4. 기말 대손충당금 잔액합계	52,530,296,513	36,438,712,402	25,993,727,017

(3) 매출채권관련 대손충당금 설정방침

- 일반채권에 대한 대손설정액은 대손경험률(대손처리액 ÷ 기말잔액)과 법인세법시행령 제61조의 기준 중에서 보수적인 방법으로 설정
- 수출당배매출채권은 개별분석을 통한 대손설정률(회수기일 경과일수 ÷ 365일)과 법인세법시행령 제61조의 기준 중 보수적인 방법으로 설정
- 미수금 중 채무자의 채무이행 여부가 불확실한 채권잔액에 대하여는 100%의 대손설정을 적용

※ 법인세법시행령 제61조 : 채권잔액의 100분의 1에 상당하는 금액과 채권잔액에 대손실적률{당해 사업연도의 법 제34조제2항의 규정에 의한 대손금(내국법인이 보유하고 있는 채권 중 채무자의 파산 등 대통령령이 정하는 사유로 회수할 수 없는 채권의 금액) ÷ 직전 사업연도종료일 현재의 채권잔액}을 곱하여 계산한 금액 중 큰 금액

(4) 당해 사업연도말 현재 경과기간별 매출채권잔액 현황

(단위 : 원)

구 분		6월 이하	6월 초과 1년 이하	1년 초과 3년 이하	3년 초과	계
금 액	일반	316,162,703,410	165,410,000	0	557,429,618	316,885,543,028
	특수관계자	0	0	0	0	0
	계	316,162,703,410	165,410,000	0	557,429,618	316,885,543,028
구성비율		99.7%	0.1%	0.0%	0.2%	100.0%

※ 상기 매출채권잔액(담배카드미수금과 회수불확실성담배미수금을 포함)으로서 대손충당금 차감하기 전 금액임

## 나. 재고자산의 보유 및 실사내역 등

### (1) 최근 3사업연도의 재고자산의 사업부문별 보유현황

(단위 : 원)

사업부문	계정과목	제20기 3분기	제19기	제18기	비고
담배사업부문	제품	83,655,762,333	71,123,901,146	83,040,273,662	
	재공품	9,161,587,529	8,627,833,318	6,383,395,535	
	원재료	822,887,189,881	996,721,180,687	1,130,493,462,399	
	저장품	18,299,542,094	16,152,922,715	17,128,311,069	
	부산물	5,100,131,080	3,397,586,754	2,870,447,302	
	미착품	10,876,180,856	13,229,815,404	9,899,434,302	
	소 계	949,980,393,773	1,109,253,240,024	1,249,815,324,269	
기타사업부문	상품	0	133,030,621	0	
	제품(식음료 등)	2,576,555,521	3,901,639,062	3,005,933,258	
	기타 재공품	547,781,033	377,235,903	388,756,393	
	원재료(MAC)	2,072,088,235	2,776,472,114	2,378,160,307	
	기타 저장품	217,143,294	194,170,315	120,472,706	
	기타 부산물	1,824,300	1,699,650	2,028,600	
	미분양상가	0	8,186,981,822	1,450,429,832	
	용지	0	966,289,959	4,406,189,030	
	소 계	5,415,392,383	16,537,519,446	11,751,970,126	
합 계	상품	0	133,030,621	0	
	제품	86,232,317,854	75,025,540,208	86,046,206,920	
	재공품	9,709,368,562	9,005,069,221	6,772,151,928	
	원재료	824,959,278,116	999,497,652,801	1,132,871,622,706	
	저장품	18,516,685,388	16,347,093,030	17,248,783,775	
	부산물	5,101,955,380	3,399,286,404	2,872,475,902	
	미분양상가	0	8,186,981,822	1,450,429,832	
	용지	0	966,289,959	4,406,189,030	
	미착품	10,876,180,856	13,229,815,404	9,899,434,302	
합 계		955,395,786,156	1,125,790,759,470	1,261,567,294,395	
총자산대비 재고자산 구성비율(%) [재고자산합계÷기말자산총계×100]		22.3%	28.4%	32.5%	
재고자산회전율(회수) [연환산 매출원가÷{(기초재고+기말재고)÷2}]		0.7회	0.8회	0.8회	

주 1) 상품 : 휴럼(사내벤처)에서 취급하여 기말 재고자산 발생

주 2) 제품 및 원재료(MAC) : MAC(제조담배 위탁가공)으로 기말재고자산 발생

주 3) 미분양상가 및 용지 : 부동산개발을 위한 건설공사로 기말재고자산 발생

주 4) 기타 재공품, 기타 저장품, 기타 부산물 : MAC(제조담배 위탁가공)으로 기말재고자산 발생

주 5) 제품 및 원재료 합계는 평가충당금 차감이후 금액임.

### (2) 재고자산의 실사내역 등

1. 실사일자 : 2006.9.30 ~ 2006.10.2일에 회사의 각 기관별 자체실사하였으며, 대차대조표일 현재

재고자산과 실사일 현재 재고자산의 차이는 2006.10.1 ~ 2006.10.2일의 수불내역을 가감함으로써 확인함

2. 재고실사시 독립적인 전문가 또는 전문기관, 감사인 등의 참여 및 입회여부 : 해당사항 없음

3. 장기체화재고 등 현황 : 해당사항 없음

4. 기타사항 : 해당사항 없음

### 다. 최근 5사업연도의 회계기준 변경내용 및 그 사유

- 2004년 변경내용 :

o 재고자산 평가손실(영업외비용→매출원가) / 사유 : 기업회계기준 변경

o 매출액(담배소비세 등 제외) / 사유 : 기업회계기준 변경

### 라. 최근 5사업연도 중 당기순손실이 발생한 사업연도와 그 주요원인

- 해당사항 없음

마. 최근 5사업연도 중 직전사업연도대비 당기순이익 증감율이 30% 이상이거나  
흑자전환인 사업연도와 그 주요원인

- 당기순이익

o 제16기(2002사업연도) : 347,444,073,870원

o 제17기(2003사업연도) : 459,700,817,035원

- 증감율 : 32.3%

- 주요 증가원인 : 고가담배 매출비중 확대에 의한 순매출단가 상승

바. 당해 사업연도의 시장성없는 지분성증권 평가 현황

(1) 공정가액으로 평가한 시장성없는 지분성증권 내역

(단위 : 원)

종류	발행회사	수량	취득원가	장부가액	공정가액	평가손익	
						당기손익	자본조정
합 계				해당사항	없음		

(2) 시장성없는 지분성증권의 평가방법 등

- 해당사항 없음.

#### 4. 재무제표

가. 대차대조표

대 차 대 조 표

제20기 3분기말 2006. 9. 30 현재  
제19기말 2005. 12. 31 현재  
제18기말 2004. 12. 31 현재

(단위 : 원)

과 목	제20기 3분기말	제19기말	제18기말
자 산 총 계 (Total assets)	4,279,954,177,591	3,964,413,672,341	3,885,011,669,489
I. 유동자산 (Current assets)	2,253,195,455,511	2,032,898,309,275	2,001,998,889,757
1. 당좌자산 (Quick assets)	1,297,799,669,355	907,107,549,805	740,431,595,362
1) 현금및현금성가물 (Cash and cash equivalents)	847,574,452,401	333,106,672,555	338,542,188,002
2) 단기금융상품 (Short-term financial instruments)	1,000,000,000	241,000,000,000	126,000,000,000
3) 매출채권 (Trade receivables)	313,611,188,550	243,775,964,559	227,470,372,383
대손충당금 (Allowance for doubtful accounts)	(-)3,207,227,438	(-)2,494,632,777	(-)2,274,703,724
4) 매도가능증권	600,000,000	4,996,500,000	-

과 목	제20기 3분기말	제19기말	제18기말
(Available-for-sale securities)			
5)단기대여금 (Short-term loans)	3,000,000,000	3,000,000,000	3,400,000,000
대손충당금 (Allowance for doubtful accounts)	(-)29,377,842	(-)27,387,757	(-)31,525,647
현재가치할인차금 (Present value discount)	(-)62,215,839	(-)261,224,289	(-)247,435,304
6)종업원단기대여금 (Short-term loans to employees)	11,814,117,720	11,814,117,720	22,954,669,982
7)미수금 (Non-trade receivables)	41,797,788,304	35,552,999,764	12,814,584,870
대손충당금 (Allowance for doubtful accounts)	(-)4,640,036,103	(-)4,311,825,109	(-)3,061,322,615
8)미수수익 (Accrued revenues)	4,115,869,297	4,625,155,116	3,906,502,193
9)선급금 (Advance payments)	45,818,516,076	23,777,243,114	9,995,071,105
10)선급비용 (Prepaid expenses)	15,225,751,288	1,583,918,493	963,194,117
11)유동성이연법인세자산 (Deferred Income Taxes Assets Current)	21,180,842,941	10,970,048,416	-
2. 재고자산(Inventories)	955,395,786,156	1,125,790,759,470	1,261,567,294,395
1)상 품 (Products)	-	133,030,621	-
2)제 품 (Finished goods)	89,931,689,152	79,923,070,809	91,362,093,188
평가충당금(Valuation reserve)	(-)3,699,371,298	(-)4,897,530,601	(-)5,315,886,268
3)재공품 (Work-in-process)	9,709,368,562	9,005,069,221	6,772,151,928
4)원재료 (Raw materials)	850,960,393,391	1,007,185,080,223	1,144,481,636,974
평가충당금(Valuation reserve)	(-)26,001,115,275	(-)7,687,427,422	(-)11,610,014,268
5)저장품(Supplies)	18,516,685,388	16,347,093,030	17,248,783,775
6)부산물(By-products)	5,101,955,380	3,399,286,404	2,872,475,902
7)미분양상가 (Construction-in-progress)	-	8,186,981,822	1,450,429,832
8)용지 (Land incurred from pre-contracted sales)	-	966,289,959	4,406,189,030
9)미착품 (Goods in transit)	10,876,180,856	13,229,815,404	9,899,434,302
II. 고정자산 (Non-current assets)	2,026,758,722,080	1,931,515,363,066	1,883,012,779,732
1. 투자자산 (Investments)	737,469,314,623	692,362,901,069	666,055,692,333
1)매도가능증권 (Available-for-sale securities)	62,106,481,381	74,086,066,800	52,496,102,800
2)장기미수이자 (Long-term interest receivables)	16,620,988	45,683,090	23,106,035
3)지분법적용투자주식 (Securities under equity method)	470,910,957,490	421,316,594,892	401,340,095,559
4)장기대여금 (Long-term loans)	111,400,000,000	111,400,000,000	114,400,000,000
대손충당금	(-)970,141,171	(-)884,844,049	(-)808,862,948

과 목	제20기 3분기말	제19기말	제18기말
(Allowance for doubtful accounts)			
현재가치할인차금	(-)14,385,882,909	(-)22,915,595,069	(-)33,513,705,142
(Present value discount)			
5)종업원 장기대여금	61,622,770,912	62,898,869,430	84,967,402,558
(Long-term loans to employees)			
6)관계회사대여금	1,487,475,299	1,487,475,299	1,454,465,699
(Long-term loans to affiliates)			
7)보증금	24,906,375,817	25,933,780,392	25,358,064,933
(Deposits provided)			
8)장기예치금	43,683,513,959	28,720,022,710	19,817,312,083
(Long-term financial instruments)			
대손충당금	(-)43,683,513,959	(-)28,720,022,710	(-)19,817,312,083
(Allowance for doubtful accounts)			
9)기타의 투자자산	20,374,656,816	18,994,870,284	20,339,022,839
(Other investments)			
2. 유형자산(Property, Plant & Equipment)	1,287,074,677,006	1,236,694,599,060	1,214,824,945,230
1)토 지(Land)	351,601,276,773	331,749,137,923	299,853,765,201
2)건 물(Buildings)	607,083,003,723	591,452,572,099	576,759,324,505
감가상각누계액	(-)163,708,987,236	(-)155,683,244,705	(-)139,277,665,267
(Accumulated depreciation)			
감액손실누계액	(-)198,091,314	-	-
(Accumulated impairment)			
3)건축물(Structures)	41,942,911,257	41,808,196,802	41,510,727,039
감가상각누계액	(-)19,069,031,536	(-)18,326,183,692	(-)16,902,564,937
(Accumulated depreciation)			
감액손실누계액	(-)6,666,505	-	-
(Accumulated impairment)			
4)기계장치(Machinery)	670,894,481,001	652,778,091,223	649,407,296,012
감가상각누계액	(-)379,018,669,986	(-)373,137,382,744	(-)332,025,977,496
(Accumulated depreciation)			
5)차량운반구(Vehicles)	20,480,641,748	21,429,855,108	22,286,283,580
감가상각누계액	(-)14,377,095,979	(-)12,918,073,370	(-)13,725,698,836
(Accumulated depreciation)			
6)공구와기구(Tools)	26,032,009,748	26,331,834,008	21,159,792,123
감가상각누계액	(-)18,054,133,183	(-)16,418,241,467	(-)13,259,556,468
(Accumulated depreciation)			
7)비 품	144,390,166,788	142,600,164,811	142,142,412,443
(Office equipment)			
감가상각누계액	(-)73,428,876,916	(-)70,256,653,781	(-)78,718,028,142
(Accumulated depreciation)			
8)건설중인자산	92,054,201,046	74,826,989,268	55,248,807,071
(Construction in progress)			
9)기타의 유형자산	457,537,577	457,537,577	366,028,402
(Other tangible assets)			
3. 무형자산	2,214,730,451	2,457,862,937	2,132,142,169
(Intangible assets)			
1)산업재산권	1,892,812,621	2,062,473,436	2,050,593,136
(Patents-industrial)			
2)기타의 무형자산	321,917,830	395,389,501	81,549,033
(Other intangible assets)			
부 채 총 계	1,301,314,182,449	516,373,182,915	670,794,374,458
(Total liabilities)			
Ⅰ. 유동부채	1,043,986,414,781	301,061,183,564	535,297,550,578

과 목	제20기 3분기말	제19기말	제18기말
(Current liabilities)			
1. 매입채무 (Trade payables)	22,355,772,826	12,129,524,170	13,845,640,889
2. 선수금 (Advances from customers)	2,938,813,866	2,062,377,874	34,317,977,858
3. 선수수익 (Unearned revenues)	878,900,550	792,062,550	934,900,281
4. 예수금(Withholdings)	8,515,494,333	20,285,935,847	7,685,428,111
5. 부가가치세예수금 (V.A.T. withholdings)	151,325,397,818	141,146,072,008	157,306,472,030
6. 미지급비용 (Accrued expenses)	17,614,077,091	28,308,908,324	27,513,834,410
7. 미지급금 (Non-trade payables)	43,712,447,148	13,191,249,800	38,827,550,807
8. 미지급담배소비세 등 (Tobacco excise taxes and dues payable)	676,783,667,862	18,924,772,336	42,140,209,500
9. 미지급법인세 (Income taxes payable)	119,861,843,287	64,220,280,655	192,583,952,832
10. 유동성교환사채 (Current portion of exchangeable bonds)	-	-	18,807,159,600
사채할인발행차금 (Discount upon issuance)	-	-	(-)12,275,962
장기미지급이자 (Long-term accrued interest expense)	-	-	1,346,700,222
11. 미지급배당금 (Dividends payable)	-	-	-
II. 고정부채 (Long-term liabilities)	257,327,767,668	215,311,999,351	135,496,823,880
1. 퇴직급여충당금 (Provision for severance benefits)	154,372,639,916	132,890,645,800	109,385,451,723
퇴직보험 (Deposits for severance benefits)	(-)78,396,094,319	(-)77,177,235,748	(-)62,986,950,636
2. 임대보증금 (Leasehold deposits received)	27,135,185,000	26,123,077,670	27,623,451,209
3. 이연법인세부채 (Deferred income tax liabilities)	84,900,968,581	77,722,086,974	23,803,638,709
4. 연초생산안정화기금충당금 (Provision for Tobacco Production Stabilization Fund)	69,315,068,490	55,753,424,655	37,671,232,875
자 본 총 계 (Total stockholders' equity)	2,978,639,995,142	3,448,040,489,426	3,214,217,295,031
I. 자본금(Capital stock)	954,959,485,000	954,959,485,000	954,959,485,000
1)보통주자본금 (Common stock)	954,959,485,000	954,959,485,000	954,959,485,000
II. 자본잉여금 (Additional paid-in and other capital)	321,694,053,817	300,043,274,014	277,331,134,150
1. 자기주식처분이익 (Gain on sale of treasury stock)	321,357,148,064	299,706,368,261	276,994,228,397
2. 기타자본잉여금 (Other additional capital)	336,905,753	336,905,753	336,905,753
III. 이익잉여금 (Retained earnings)	2,553,425,222,819	2,519,321,562,784	2,355,655,541,508
1. 이익준비금	602,936,750,344	602,936,750,344	602,936,750,344



과 목	제20기 3분기말	제19기말	제18기말
(Legal appropriated retained earnings)			
2. 사업확장적립금 (Appropriated retained earnings for business expansion)	698,880,986,365	698,880,986,365	698,880,986,365
3. 기업합리화적립금 (Appropriated retained earnings for business stabilization)	12,851,383,094	12,851,383,094	12,851,383,094
4. 연구및인력개발준비금 (Reserve for research and manpower development)	44,999,999,993	51,269,082,327	18,307,368,660
5. 자사주처분손실준비금 (Reserve for loss on disposal of treasury stocks)	26,646,000,000	26,646,000,000	-
6. 별도적립금 (Other Unappropriated retained earnings carried forward to next year)	880,000,000,000	722,000,000,000	732,320,152,427
7. 처분전이익잉여금 (Unappropriated retained earnings to be carried forward)	287,110,103,023	404,737,360,654	290,358,900,618
분기순이익 : 444,625,218,095원 전기순이익 : 515,924,644,486원 전전기순이익 : 472,299,654,921원			
IV. 자본조정 (Capital adjustments)	(-)851,438,766,494	(-)326,283,832,372	(-)373,728,865,627
1. 자기주식 (Treasury stock)	(-)863,913,597,746	(-)349,884,909,256	(-)378,893,623,291
2. 매도가능증권평가이익 (Gain on valuation of available-for-sale securities)	12,556,173,655	22,421,103,655	4,996,160,214
3. 자본법자본변동(Positive change in capital of equity method)	750,236,771	1,179,973,229	168,597,450
4. 부의지분법자본변동(Negative change in capital of equity method)	(-)831,579,174	-	-
부채와 자본 총계 (Total liabilities & stockholders' equity)	4,279,954,177,591	3,964,413,672,341	3,885,011,669,489

## 나. 손익계산서

## 손 익 계 산 서

제20기 3분기 (2006. 1. 1 부터 2006. 9. 30 까지)

제19기 3분기 (2005. 1. 1 부터 2005. 9. 30 까지)

제19기 연간 (2005. 1. 1 부터 2005. 12. 31 까지)

제18기 연간 (2004. 1. 1 부터 2004. 12. 31 까지)

(단위 : 원)

과 목	제20기 3분기		제19기 3분기		제19기 연간	제18기 연간
	3개월	누적	3개월	누적		
I. 매 출 액 (Sales)	630,841,896,540	1,673,463,574,982	631,478,080,030	1,560,239,734,165	2,209,292,431,654	2,653,384,827,039
1. 제조담배 (Cigarette)	621,822,750,967	1,615,764,834,428	593,240,113,028	1,465,479,330,261	2,063,312,286,805	2,587,518,558,945
2. 분양수익 (Lotting-Out)	-	26,384,663,877	21,148,024,148	58,323,282,306	95,314,787,320	49,208,693,682
3. 수출일담배 등(Leaf tobacco export and others)	9,019,145,573	31,314,076,677	17,089,942,854	36,437,121,598	50,665,357,529	16,657,574,412

II. 매 출 원 가 (Cost of goods sold)	255,394,148,885	727,817,083,556	275,522,153,134	703,262,181,794	984,654,620,570	1,105,230,553,571
1. 기초제품등재고액(Beginning inventory of finished goods)	66,085,220,096	84,311,842,610	88,798,012,928	91,902,825,782	91,902,825,782	95,894,441,346
2. 매입 및 제조원가 (Costs of goods purchased or manufactured)	276,163,058,421	717,601,313,331	289,732,186,970	691,298,065,656	971,669,264,428	1,103,986,620,319
3. 타계정대체입 (Transfer from other accounts)	11,726,582,869	45,371,053,036	14,172,597,768	53,154,903,050	48,744,740,445	24,423,595,624
4. 기말제품등재고액(Ending inventory of finished goods)	(-)86,232,317,854	(-)86,232,317,854	(-)102,770,088,869	(-)102,770,088,869	(-)84,311,842,610	(-)27,171,277,936
5. 타계정대체출 (Transfer to other accounts)	(-)12,348,394,647	(-)33,234,807,567	(-)14,410,555,663	(-)30,323,523,825	(-)43,350,367,475	(-)91,902,825,782
III. 매출총이익 (Gross profit)	375,447,747,655	945,646,491,426	355,955,926,896	856,977,552,371	1,224,637,811,084	1,548,154,273,468
IV. 판매비와관리비(Selling and administrative expenses)	148,542,461,660	402,837,851,940	136,424,978,737	372,071,237,964	547,708,770,493	526,578,458,375
1. 급여(Salaries)	44,365,862,495	126,178,311,754	44,884,381,752	127,162,539,149	172,617,536,572	164,150,350,256
2. 퇴직급여 (Severance benefits)	8,104,252,382	15,843,061,163	5,617,584,596	12,777,987,461	18,308,955,098	17,791,983,255
3. 복리후생비 (Employee benefits)	7,974,098,026	14,741,071,743	3,030,636,933	9,592,031,186	13,123,759,072	28,264,736,989
4. 여비교통비 (Travel expenses)	1,267,152,922	3,267,625,373	1,151,872,785	3,327,289,805	4,532,066,801	3,998,425,341
5. 통신비 (Communication expenses)	947,796,364	2,799,571,728	921,777,733	2,741,414,562	3,718,027,688	3,470,769,120
6. 수도광열비 (Utility expenses)	1,379,950,101	4,388,702,094	1,328,339,762	3,790,810,133	5,229,586,564	3,280,039,761
7. 세금과공과 (Taxes and dues)	5,276,381,778	14,017,096,484	4,924,518,388	14,643,609,631	23,795,293,105	11,080,408,065
8. 소모품비(Supplies)	700,942,755	1,814,452,298	660,360,397	1,776,408,344	2,768,283,549	2,847,275,178
9. 피복비 (Clothing expenses)	358,727	79,171,481	6,633,709	212,335,003	220,403,430	87,907,696
10. 임차료 (Rental expenses)	1,117,720,745	3,127,085,677	1,103,780,904	2,644,400,325	3,719,758,742	2,952,962,181
11. 감가상각비 (Depreciation)	11,228,854,148	34,073,659,776	10,274,013,171	29,788,728,560	41,504,139,455	37,741,490,933
12. 무형자산상각비 (Amortization on intangible assets)	208,438,367	612,890,112	285,192,203	613,791,925	992,847,536	613,903,198
13. 수선유지비(Repairs and maintenance expenses)	1,282,168,199	3,603,698,791	1,183,728,337	2,595,598,711	4,746,513,193	4,260,327,193
14. 차량비(Vehicles maintenance expenses)	2,030,034,094	5,417,804,274	1,842,764,048	4,722,223,500	6,579,648,192	5,088,169,307
15. 보험료 (Insurance premium)	122,777,997	462,564,229	213,691,418	448,087,384	582,470,004	474,494,906
16. 수수료 (Commissions)	14,170,418,677	44,527,138,367	10,582,114,564	28,605,181,801	46,920,592,559	37,240,637,381
17. 운반보관비(Transportations & warehousing expenses)	5,976,287,456	15,682,413,280	6,035,518,509	15,236,765,757	22,560,769,098	25,528,072,554
18. 접대비 (Entertainment expenses)	166,212,116	421,780,411	107,983,608	364,199,962	620,385,724	531,934,736
19. 회의비 (Convention expenses)	647,978,790	1,883,650,976	667,993,436	1,758,587,975	2,716,563,084	1,862,447,978

20. 광고선전비 (Advertising expenses)	35,959,796,456	93,324,221,232	36,285,990,206	92,960,471,515	146,849,553,676	152,549,574,852
21. 교육훈련비 (Training expenses)	1,593,614,539	4,546,799,045	1,450,076,600	5,829,744,654	7,803,699,404	6,596,933,736
22. 포상비 (Prize & Reward expenses)	250,662,945	923,364,714	308,046,765	1,625,520,330	2,771,925,393	1,829,377,368
23. 협력비 (Cooperation expenses)	113,785,826	356,373,414	132,448,847	313,914,960	474,626,659	274,211,561
24. 경상시험연구비(Normal research and development expenses)	2,911,129,709	9,600,372,847	2,854,886,340	7,584,831,138	12,932,363,569	9,633,761,930
25. 견본비 (Samples expenses)	397,600	2,357,600	236,760,496	563,702,139	799,055,235	2,911,188,070
26. 대손상각비 (Bad Debt expenses)	602,268,285	712,594,661	248,900,683	-	219,929,053	730,207,813
27. 잡비 (Miscellaneous expenses)	143,120,161	430,018,416	84,982,547	391,062,054	600,018,038	786,867,017
V. 영업이익 (Operating income)	226,905,285,995	542,808,639,486	219,530,948,159	484,906,314,407	676,929,040,591	1,021,575,815,093
VI. 영업외수익 (Non-operating revenues)	47,391,004,735	148,830,077,188	54,056,306,275	129,320,138,363	153,089,550,159	169,714,850,372
1. 이자수익 (Interest income)	11,881,778,613	32,106,974,739	8,807,038,455	20,579,961,908	30,562,442,965	38,373,177,884
2. 임대료 (Rental income)	-	-	-	-	-	9,661,748,660
3. 통화선도거래이익(Gain on foreign exchange forward transaction)	-	-	-	-	30,800,000	350,000,000
4. 외환차익(Gain on foreign currency transactions)	1,214,369,851	1,910,946,660	1,041,659,869	1,808,815,888	2,910,806,048	2,730,878,594
5. 외화환산이익(Gain on foreign currency translations)	-	58,161,137	122,225,964	957,478,760	106,504,451	83,080,487
6. 자본법이익 (Equity Income on Investments)	26,543,624,531	76,860,115,435	30,765,917,209	62,902,638,906	72,159,816,825	73,296,516,862
7. 유형자산처분이익(Gain on disposal of property, plant and equipment)	1,266,168,689	4,451,568,030	2,870,315,488	5,132,166,078	6,096,308,179	12,919,089,426
8. 법인세환급액 (Income tax refunds)	710	1,275,680	631,351,976	8,707,280,763	8,714,305,021	1,710,641,444
9. 대손충당금환입(Reversal of allowance for doubtful accounts)	-	-	-	38,810,593	-	-
10. 잡이익 (Miscellaneous revenues)	4,694,891,431	12,346,710,155	9,311,452,564	28,655,840,717	32,002,221,920	30,589,717,015
11. 매도가능증권처분이익 (Gain on sale of marketable securities)	1,790,170,910	1,790,170,910	506,344,750	506,344,750	506,344,750	-
12. 전환사채전환이익 (Gain on conversion of exchangeable bonds)	-	1,875,900,000	-	-	-	-
13. 지분법적용투자주식 처분이익(Gain on sale of securities under equity method)	-	17,428,254,442	-	-	-	-
14. 파생상품거래이익	-	-	-	30,800,000	-	-
VII. 영업외비용	24,447,182,258	91,189,683,864	31,367,270,169	86,791,503,486	121,185,182,521	478,221,242,581

(Non-operating expenses)						
1. 이자비용	9,213,319	79,646,312	4,579,470	298,845,955	304,479,869	11,565,589,689
(Interest expenses)						
2. 기타의 대손상각비	1,922,831,919	1,922,402,615	2,695,055,746	8,340,461,702	21,413,238,913	28,316,729,702
(Other bad debt expenses)						
3. 이자율스왑거래손실(Loss on transaction of interest rate swaps)	-	-	-	-	-	697,885,750
4. 통화스왑거래손실(Loss on transaction of currency swaps)	-	-	-	-	-	9,050,905,692
5. 통화선도거래손실(Loss on foreign exchange forward transaction)	-	-	-	-	-	62,560,000
6. 매도가능증권감액손실(Available-for-sale securities impairment loss)	-	2,362,659,622	-	-	-	-
7. 매도가능증권처분손실(Loss on disposal of available-for-sale securities)	-	-	-	133,790	133,790	340,324,645
8. 외환차손(Loss on foreign currency transactions)	1,547,231,632	5,534,970,350	296,509,830	3,458,261,967	4,376,552,889	23,150,464,576
9. 외화환산손실(Loss on foreign currency translations)	1,516,708,991	3,048,026,804	34,054,404	182,325,538	1,728,467,183	5,955,501,958
10. 지분법손실(Equity method securities impairment loss)	70,239,446	3,051,590,479	860,599,294	3,188,105,531	3,194,693,271	-
11. 연초생산안정화기금전입액(Leaf tobacco cultivation stabilization fund)	4,520,547,945	13,561,643,835	4,520,547,945	13,561,643,835	18,082,191,780	18,082,191,780
12. 기부금(Donations)	8,763,441,910	49,975,586,970	17,362,964,050	27,866,657,992	32,165,958,196	87,163,922,858
13. 유형자산처분손실(Loss on disposal of property, plant and equipment)	4,892,107,389	6,576,427,865	869,626,034	5,940,456,790	6,730,903,447	8,001,834,571
14. 유형자산감액손실(Equipment impairment loss)	-	685,349,332	-	-	-	41,822,953
15. 명예퇴직급여(Honorary retirement allowance)	-	-	-	-	766,987,500	22,762,544,480
16. 사채상환손실(Loss on redemption of convertible bond)	-	-	-	15,077,193,978	15,077,193,978	157,243,859,873
17. 법인세추납액(Additional payment of income taxes)	-	20,984,085	182,680,910	1,135,931,906	1,135,931,905	86,337,383,814
18. 전기오류수정손실(Loss on prior period adjustments)	-	-	-	-	-	13,907,932,166
19. 잡손실(Miscellaneous losses)	1,204,859,707	4,370,395,595	4,540,652,486	7,741,484,502	12,258,449,800	4,204,944,292
20. 지분법적용주식감액손실(Loss on reduction of securities under equity method)	-	-	-	-	-	1,334,843,782
21. 무형자산감액손실(Impairment losses on intangible assets)	-	-	-	-	3,950,000,000	-
VIII. 경상이익(Ordinary income)	249,849,108,472	600,449,032,810	242,219,984,265	527,434,949,284	708,833,408,229	713,069,422,884
IX. 특별이익(Extraordinary gain)	-	-	-	-	-	-
X. 특별손실	-	-	-	-	-	-

(Extraordinary loss)						
X I. 법인세비용차감전순이익 (Income before income taxes)	249,849,108,472	600,449,032,810	242,219,984,265	527,434,949,284	708,833,408,229	713,069,422,884
X II. 법인세비용 (Income taxes)	57,811,850,617	155,823,814,715	68,374,834,592	146,757,389,419	192,908,763,743	240,769,767,963
X III. 당기순이익 (Net income)	192,037,257,855	444,625,218,095	173,845,149,673	380,677,559,865	515,924,644,486	472,299,654,921
(기본주당경상이익) (Ordinary income per share)	1,361	3,099	1,186	2,576	3,497	3,183
(희석주당경상이익) (Diluted ordinary EPS)	1,361	3,099	1,186	2,571	3,491	2,981
(기본주당순이익) (Earnings per share)	1,361	3,099	1,186	2,576	3,497	3,183
(희석주당순이익) (Diluted net EPS)	1,361	3,099	1,186	2,571	3,491	2,981

## 다. 이익잉여금처분계산서 또는 결손금처리계산서

### 이 익 잉 여 금 처 분 계 산 서

제 19 기 (2005. 1. 1 부터 2005. 12. 31 까지)

제 18 기 (2004. 1. 1 부터 2004. 12. 31 까지)

제 17 기 (2003. 1. 1 부터 2003. 12. 31 까지)

(단위 : 원)

과 목	제 19 기	제 18 기	제 17 기
I. 처분전이익잉여금 (Retained earning before appropriations)	404,737,360,654	290,358,900,618	433,298,467,431
1. 전기이월이익잉여금 (Unappropriated retained earnings carried over from prior period)	3,811,158,578	230,219,342,167	40,733,474,636
2. 자기주식의 이익소각 (Retirement of treasury shares)	(-)114,998,442,410	(-)412,160,096,470	(-)67,135,824,240
3. 당기순이익(Net income)	515,924,644,486	472,299,654,921	459,700,817,035
II. 임의적립금등 이입액 (Transfer from voluntary reserves)	6,269,082,334	22,358,438,760	18,448,745,136
1. 연구및인력개발준비금 (Reserve for research and manpower development)	6,269,082,334	12,038,286,333	17,888,673,340
2. 수출손실준비금 (Reserve for export losses)	-	-	193,540,346
3. 해외시장개척준비금 (Reserve for overseas market exploration)	-	-	235,384,225
4. 에너지절약시설투자준비금 (Reserve for energy saving facilities)	-	-	131,147,225
5. 별도적립금이입액 (Separate reserve)	-	10,320,152,427	-
III. 이익잉여금처분액 (Appropriation of retained earnings)	407,702,684,400	308,906,180,800	221,527,870,400
1. 배당금(Dividends)	249,702,684,400	237,260,180,800	221,527,870,400
1) 현금배당(Cash dividends)	249,702,684,400	237,260,180,800	221,527,870,400
(주당배당금(율)) 19기 : 1,700원(34%) 18기 : 1,600원(32%)			

과 목	제 19 기	제 18 기	제 17 기
17기 : 1,600원(32%))			
2. 연구및인력개발준비금 (Reserve for research and manpower development)	-	45,000,000,000	-
3. 자사주처분손실준비금 (Reserve for loss on disposition of treasury shares)	-	26,646,000,000	-
4. 별도적립금 (Other unappropriated retained earnings carried forward to next year)	158,000,000,000	-	-
III. 차기이월이익잉여금 (Earnings carried over to subsequent year)	3,303,758,588	3,811,158,578	230,219,342,167

## 라. 현금흐름표

## 현금흐름표

제20기 3분기 (2006. 1. 1 부터 2006. 9. 30 까지)

제19기 3분기 (2005. 1. 1 부터 2005. 9. 30 까지)

제19기 연간 (2005. 1. 1 부터 2005. 12. 31 까지)

제18기 연간 (2004. 1. 1 부터 2004. 12. 31 까지)

(단위 : 원)

과 목	제20기 3분기		제19기 3분기		제19기 연간	제18기 연간
	3개월	누적	3개월	누적		
I. 영업활동으로 인한 현금흐름 (Cash flows from operating activities)	667,678,975,861	1,281,133,406,900	103,954,690,992	461,983,906,310	498,240,324,104	748,669,983,534
1. 당기순이익 (Net income)	192,037,257,855	444,625,218,095	173,845,149,673	380,677,559,865	515,924,644,486	472,299,654,921
2. 현금의 유출이 없는 비용등의 가산 (Additions of expenses without cash outflows)	61,822,496,716	169,716,900,068	45,272,610,072	181,668,969,226	212,521,431,094	416,602,012,754
가. 감가상각비 (Depreciation and amortization)	29,442,867,128	87,751,980,042	27,556,359,964	80,965,850,738	109,927,226,595	102,781,665,752
나. 무형자산상각비 (Amortization of intangible assets)	213,160,544	627,056,643	289,914,380	627,958,456	1,011,736,254	632,791,916
다. 퇴직급여(명예퇴직급여 포함) (Severance benefits(including severance benefits for honorary retirement))	13,553,099,161	25,186,680,243	8,197,148,634	20,536,591,563	30,441,574,643	52,628,459,503
라. 대손상각비 (Bad debt expenses)	602,268,285	712,594,661	248,900,683	-	219,929,053	730,207,813
마. 매도가능증권처분손실 (Loss on disposition of available-for-sale securities)	-	-	-	133,790	133,790	340,324,645
바. 매도가능증권감액손실 (Available-for-sale securities impairment loss)	-	2,362,659,622	-	-	-	-
사. 이자비용(사채할인발행차금 상각)	-	-	-	6,991,118	6,991,118	841,715,494
아. 이자비용(상환할증금)	-	-	-	160,079,479	160,079,479	7,161,272,873
자. 외화환산손실(Loss on foreign exchange translation)	2,367,170,341	3,047,250,934	34,457,392	182,325,538	1,727,082,067	5,931,056,507

과 목	제20기 3분기		제19기 3분기		제19기 연간	제18기 연간
	3개월	누적	3개월	누적		
차. 자본법손실(Loss on valuation of equity method)	70,239,446	3,051,590,479	860,599,294	3,188,105,531	3,194,693,271	1,334,843,782
카. 재고자산평가손실 (Loss on valuation of inventories)	4,238,204,558	24,231,263,797	-	32,502,720,002	-	8,876,511,982
타. 기타의 대손상각비 (Other bad debt expenses)	1,922,831,919	1,922,402,615	2,695,055,746	8,340,461,702	21,413,238,913	28,316,729,702
파. 유형자산처분손실 (Loss on disposition of property and equipment)	4,892,107,389	6,576,427,865	869,626,034	5,940,456,790	6,730,903,447	8,001,834,571
하. 통화스왑거래손실 (Loss on transaction of currency swaps)	-	-	-	-	-	9,050,905,692
거. 이자율스왑거래손실 (Loss on transaction of interest rate swaps)	-	-	-	-	-	697,885,750
너. 연초생산안정화기금전입액 (Provision for Tobacco Production Stabilization Fund)	4,520,547,945	13,561,643,835	4,520,547,945	13,561,643,835	18,082,191,780	18,082,191,780
더. 사채상환손실 (Loss on redemption of exchangeable bonds)	-	-	-	15,077,193,978	15,077,193,978	157,243,859,873
러. 유형자산감액손실 (Equipment impairment loss)	-	685,349,332	-	-	-	41,822,953
머. 무형자산감액손실 (Impairment losses on intangible assets)	-	-	-	-	3,950,000,000	-
버. 전기오류수정손실 (Loss on prior period adjustments)	-	-	-	-	-	13,907,932,166
서. 잡손실 (Miscellaneous losses)	-	-	-	578,456,706	578,456,706	-
3. 현금의 유입이 없는 수익등의 차감(Deductions of revenues without cash inflows)	(-)33,790,545,624	(-)118,325,246,799	(-)63,631,768,281	(-)121,548,313,196	(-)107,068,891,959	(-)111,054,369,361
가. 이자수익(현재가치할인차금상각)(Interest income(depreciation of present value discount))	2,975,801,203	8,728,720,610	2,680,473,226	7,848,975,911	10,584,321,088	9,560,722,538
나. 장기미수이자 (Long-term interest receivable)	16,620,988	16,620,988	16,778,236	16,778,236	22,577,055	341,326,743
다. 외화환산이익(Gain on foreign exchange translation)	-	58,161,137	112,901,063	947,368,066	106,504,451	83,077,979
라. 자본법이익(Gain on valuation of equity method)	26,543,624,531	76,860,115,435	30,765,917,209	62,902,638,906	72,159,816,825	73,296,516,862
마. 재고자산평가손실환입	1,198,159,303	7,115,735,247	26,456,259,275	30,903,153,558	4,340,942,513	-
바. 대손충당금환입 (Increase in allowance for doubtful accounts)	-	-	-	38,810,593	-	-
사. 유형자산처분이익(Gain on disposition of property and equipment)	1,266,168,689	4,451,568,030	2,870,315,488	5,132,166,078	6,096,308,179	12,919,089,426
아. 잡이익(Miscellaneous gains)	-	-	222,779,034	13,252,077,098	13,252,077,098	14,853,635,813
자. 매도가능증권처분이익 (Gain on sale of marketable securities)	1,790,170,910	1,790,170,910	506,344,750	506,344,750	506,344,750	-
차. 전환사채전환이익	-	1,875,900,000	-	-	-	-

과 목	제20기 3분기		제19기 3분기		제19기 연간	제18기 연간
	3개월	누적	3개월	누적		
(Gain on conversion of exchangeable bonds)						
가. 지분법적용투자주식처분이익 (Gain on sale of securities under equity method)	-	17,428,254,442	-	-	-	-
4. 영업활동으로 인한 자산,부채의 변동 (Change in assets and liabilities resulting from operations)	447,609,766,914	785,116,535,536	(-)51,531,300,472	21,185,690,415	(-)123,136,859,517	(-)29,177,314,780
가. 매출채권의 감소(증가) (Decrease(Increase) in trade receivables))	(-)54,931,557,134	(-)70,704,300,256	(-)23,413,717,529	11,953,454,177	(-)17,589,762,886	(-)76,509,424,291
나. 미수금의 증가(감소) (Increase(Decrease) in accounts receivable)	(-)3,932,117,938	(-)6,247,886,119	(-)11,748,237,584	(-)34,048,357,281	(-)22,739,822,054	9,933,386,180
다. 미수수익의 감소(증가) (Decrease(Increase) in accrued income)	(-)2,240,235,625	509,285,819	(-)751,821,013	(-)494,470,984	(-)718,652,923	(-)711,438,140
라. 선급금의 감소(증가) (Decrease(Increase) in advance payments)	12,132,188,766	(-)22,041,272,962	10,815,565,587	(-)55,167,781,735	(-)13,782,172,009	3,270,258,087
마. 선급비용의 증가(감소) (Increase(Decrease) in prepaid expenses)	(-)6,712,999,642	(-)13,641,832,795	(-)4,366,965,365	(-)10,486,656,917	(-)620,724,376	(-)80,908,358
바. 재고자산의 감소(증가) (Decrease(Increase) in inventories)	8,147,802,219	153,279,444,764	69,625,527,147	181,630,334,474	139,539,020,732	128,687,232,126
사. 유동성이연법인세자산의 감소(증가)(Decrease(Increase) in deferred income taxes assets)	(-)2,609,065,132	(-)10,210,794,525	6,588,472,651	(-)13,321,428,603	(-)10,970,048,416	5,875,755,126
아. 매입채무의 증가(감소) (Increase(decrease) in trade payables)	4,125,973,779	10,284,144,793	13,430,854,031	14,387,273,115	(-)1,612,202,093	3,418,359,211
자. 미지급이자 (Increased in accrued interest expense)	-	-	-	-	-	(-)1,009,820,493
차. 미지급금의 증가(감소) (Increase(Decrease) in other payables)	22,306,769,181	30,521,197,348	(-)2,097,667,860	(-)19,302,957,233	(-)25,636,301,007	16,391,593,051
카. 선수금의 증가(감소) (Increase(Decrease) in advance receipts)	(-)91,465,782	876,435,992	(-)3,097,666,106	(-)13,071,440,921	(-)32,255,599,984	(-)4,130,334,192
타. 예수금의 증가(감소) (Increase(Decrease) in deposits received)	1,819,081,389	(-)11,770,441,514	1,037,489,955	(-)2,000,736,346	12,600,507,736	(-)404,196,857
파. 부가가치세예수금의 증가 (감소)(Increase(Decrease) in V.A.T. withholdings)	7,768,911,057	10,179,325,810	27,441,179,640	1,348,478,118	(-)16,160,400,022	44,497,808,480
하. 미지급비용의 증가(감소) (Increase(decrease) in accrued expenses)	(-)440,936,110	2,761,755,602	(-)4,026,222,347	1,330,066,500	2,858,968,431	762,814,416
거. 미지급담배소비세등의 증가 (감소)(Increase(decrease) in tobacco excise taxes and dues)	444,841,373,620	657,858,895,526	(-)75,411,679,751	97,550,896,480	(-)23,215,437,164	(-)110,478,890,980



과 목	제20기 3분기		제19기 3분기		제19기 연간	제18기 연간
	3개월	누적	3개월	누적		
payable)						
너. 미지급법인세의 증가(감소) (Increase(decrease) in income taxes payable)	25,244,692,223	47,429,197,875	(-)61,676,066,870	(-)179,560,423,957	(-)136,978,621,779	(-)14,337,713,421
더. 선수수익의 증가(감소) (Increase(Decrease) in unearned income)	127,929,051	86,838,000	76,910,288	(-)29,857,716	(-)142,837,731	282,963,981
러. 이연법인세부채의 증가(감소) (Increase(decrease) in deferred income tax liabilities)	(-)6,120,231,314	10,870,086,876	6,921,858,191	45,092,432,471	45,413,891,706	12,192,509,842
머. 퇴직금의 지급 (Payments of retirement allowance)	(-)1,117,703,828	(-)3,704,686,127	(-)455,395,022	(-)4,574,515,876	(-)6,936,380,566	(-)38,128,177,840
버. 퇴직보험의 증가(감소) (Increase(Decrease) in severance benefits insurance deposit)	(-)708,641,866	(-)1,218,858,571	(-)423,718,515	(-)48,617,351	(-)14,190,285,112	(-)8,699,090,708
II. 투자활동으로 인한 현금흐름 (Cash flows from investing activities)	(-)3,699,864,266	127,009,367,606	75,974,749,945	(-)4,007,708,880	(-)174,867,093,926	87,474,913,785
1. 투자활동으로 인한 현금유입액 (Cash inflows from investing activities)	76,616,953,933	297,945,214,082	132,629,592,597	160,400,163,445	120,917,787,407	604,663,285,762
가. 단기금융상품의 감소 (Decrease in short-term finance instruments)	70,000,000,000	240,000,000,000	100,000,000,000	100,000,000,000	-	-
나. 단기매매증권의 처분 (Sale of trading securities)	-	-	-	-	-	197,608,064
다. 매도가능증권의 처분 (Sale of available-for-sale securities)	3,907,243,910	9,087,177,356	7,353,973,450	7,510,989,660	9,959,945,960	316,098,595,763
라. 이자율스왑의 감소 (Increase in interest rate swaps)	-	-	-	-	-	20,235,969,829
마. 통화스왑의 감소 (Increase in currency swaps)	-	-	-	-	-	105,748,777,393
바. 단기대여금의 감소 (Decrease in short-term loans receivable)	-	-	-	-	3,400,000,000	3,400,000,000
사. 종업원장기대여금의 회수 (Decrease in short-term loans employees)	-	1,276,098,518	5,931,806,180	29,106,183,320	11,140,552,262	27,662,823,335
아. 종업원장기대여금의 감소 (Decrease in long-term loans to employees)	-	-	-	-	22,068,533,128	20,193,801,228
자. 장기미수이자 감소 (Decrease in long-term interest receivable)	8,219,170	45,683,090	11,020,507	-	-	473,283,240
차. 장기예치금의 감소 (Decrease in long-term deposits in escrow fund)	-	-	13,252,077,098	13,252,077,098	13,252,077,098	14,853,635,813
카. 지분법적용투자주식의 유상감자 (Pain-in capital reduction of investment securities accounted for under equity method)	-	-	-	-	50,000,000,000	50,000,000,000
타. 기타의 투자자산의 처분 (Disposition of other investments)	-	-	2,781,752,587	2,781,752,587	2,095,748,257	1,996,060,456

과 목	제20기 3분기		제19기 3분기		제19기 연간	제18기 연간
	3개월	누적	3개월	누적		
파. 토지의 처분 (Disposition of land)	1,537,817,410	5,533,065,790	2,879,238,240	6,932,116,990	7,305,621,370	12,814,996,238
하. 건물의 처분 (Disposition of buildings)	241,123,587	263,673,650	95,583,356	236,708,372	239,160,863	1,441,766,072
거. 건축물의 처분 (Disposition of structures)	11,790,135	15,166,258	9,228,667	39,794,311	39,794,311	144,195,230
너. 기계장치의 처분 (Disposition of machinery and equipment)	53,944,183	246,068,527	114,137,420	143,561,773	443,827,590	4,223,893,417
더. 차량운반구의 처분 (Disposition of vehicles)	107,520,186	159,986,763	200,744,183	302,503,157	915,850,163	256,581,010
러. 공구와기구의 처분 (Disposition of tools)	754,288	103,735,203	-	1,518,080	1,734,825	20,413,172
머. 비품의 처분 (Disposition of office equipment)	547,228	19,860,409	30,909	22,947,736	54,941,580	50,743,870
버. 보증금의 회수 (Withdrawal of guarantee deposits)	747,993,836	1,027,404,575	-	70,010,361	-	24,850,141,632
서. 무형자산의 처분 (Disposition of intangible assets)	-	19,690,693	-	-	-	-
여. 지분법적용투자주식의 처분 (Disposition of securities under equity method)	-	40,147,603,250	-	-	-	-
2. 투자활동으로 인한 현금유출액 (Cash outflows for investing activities)	(-)80,316,818,199	(-)170,935,846,476	(-)56,654,842,652	(-)164,407,872,325	(-)295,784,881,333	(-)517,188,371,977
가. 단기금융상품의 증가 (Increase in short-term financial instruments)	-	-	-	35,000,000,000	115,000,000,000	123,904,561,913
나. 이자율스왑의 증가 (Increase in interest rate swaps)	-	-	-	-	-	6,417,494,253
다. 통화스왑의 증가 (Increase in currency swaps)	-	-	-	-	-	115,445,937,361
라. 매도가능증권의 취득 (Purchase of available-for-sale securities)	-	4,730,318,000	5,490,375,000	6,761,923,700	10,110,699,000	3,617,314,457
마. 지분법적용투자주식의 취득 (Acquisition of investment securities accounted for under equity method)	-	-	-	-	-	40,284,211,600
바. 보증금의 증가 (Increase in guarantee deposits)	-	-	151,181,030	151,181,030	576,011,517	28,887,147,848
사. 총업원 장기대여금의 증가 (Increase in long-term loans to employees)	11,793,230,250	-	-	-	-	8,492,210,800
아. 장기예치금의 증가 (Increase in long-term deposits in escrow fund)	5,083,433,863	17,138,303,339	13,231,323,379	21,746,306,518	22,593,702,097	19,931,197,050
자. 관계회사대여금의 증가 (Increase in long-term loans to affiliates)	-	-	238,418,000	238,418,000	33,009,600	637,101,962
차. 기타의 투자자산의 증가 (Increase in other investments)	623,691,338	1,379,786,532	-	751,595,702	751,595,702	3,294,654,908
카. 토지의 취득	355,753,179	7,945,618,419	59,166,070	6,957,489,190	8,896,536,250	258,472,889

과 목	제20기 3분기		제19기 3분기		제19기 연간	제18기 연간
	3개월	누적	3개월	누적		
(Acquisition of land)						
타. 건물의 취득	2,157,099,999	4,424,637,821	2,381,125,965	5,067,965,187	7,496,685,018	4,196,134,267
(Acquisition of buildings)						
파. 구축물의 취득	151,080,813	226,704,158	163,961,817	362,778,648	797,356,275	546,446,609
(Acquisition of structures)						
하. 기계장치의 취득(Acquisition of machinery and equipment)	2,399,204,556	3,192,015,716	1,148,513,385	1,806,632,726	2,207,576,005	2,097,564,842
거. 차량운반구의 취득	35,716,990	363,888,060	1,016,895,280	1,411,664,617	1,673,307,213	3,716,886,264
(Acquisition of vehicles)						
너. 공구와기구의 취득	277,435,000	782,536,904	377,140,091	684,135,728	1,065,659,547	830,028,821
(Acquisition of tools)						
더. 비품의 취득	7,978,723,424	19,953,037,487	8,194,024,284	23,786,279,767	33,287,903,414	38,564,303,274
(Acquisition of office equipment)						
러. 건설중인 자산의 증가	49,461,448,787	110,693,537,035	21,447,407,733	55,916,973,961	85,915,873,498	115,795,422,281
(Increase in construction in progress)						
머. 기타의 유형자산의 증가	-	-	-	51,841,165	91,509,175	4,010,000
(Increase in other tangible assets)						
버. 무형자산의 취득	-	105,463,005	2,755,310,618	3,712,686,386	5,287,457,022	267,270,578
(Purchase of intangible assets)						
서. 장기미수이자	-	-	-	-	-	-
III. 재무활동으로 인한 현금흐름	(-)508,482,813,930	(-)893,674,994,660	9,516,504,190	(-)328,892,211,585	(-)328,808,745,625	(-)619,088,312,653
(Cash flows from financing activities)						
1. 재무활동으로 인한 현금유입액	29,564,387,000	56,592,069,000	26,017,968,810	27,273,488,810	27,029,170,000	122,469,844,284
(Cash inflows from financing activities)						
가. 임대보증금의 증가	3,954,922,000	8,219,552,000	244,318,810	244,318,810	-	22,302,044,649
(Increase in leasehold deposits received)						
나. 자기주식의 처분	25,609,465,000	48,372,517,000	25,773,650,000	27,029,170,000	27,029,170,000	100,167,799,635
(Sale of treasury stock)						
2. 재무활동으로 인한 현금유출액	(-)538,047,200,930	(-)950,267,063,660	(-)16,501,464,620	(-)356,165,700,395	(-)355,837,915,625	(-)741,558,156,937
(Cash outflows for financing activities)						
가. 임대보증금의 감소 (Decrease in guarantee deposits received)	5,509,140,000	7,207,444,670	965,589,810	1,828,158,309	1,500,373,539	18,951,836,775
나. 자기주식의 취득	532,538,060,930	693,356,934,590	15,535,874,810	114,998,442,410	114,998,442,410	501,074,548,562
(Acquisition of treasury stock)						
다. 교환사채의 상환 (Redemption of exchangeable bonds)	-	-	-	1,916,909,600	1,916,909,600	3,901,200
라. 배당금 지급	-	249,702,684,400	-	237,260,180,800	237,260,180,800	221,527,870,400
(Payment of dividends)						
마. 장기미지급이자	-	-	-	162,009,276	162,009,276	-
(Decrease in long-term interest payables)						
IV. 현금의 증가(감소) (I + II + III)	155,496,297,665	514,467,779,846	189,445,945,127	129,083,985,845	(-)5,435,515,447	217,056,584,666
(Increase(decrease) in cash)						
V. 기초의 현금	692,078,154,736	333,106,672,555	278,180,228,720	338,542,188,002	338,542,188,002	121,485,603,336
(Cash at the beginning of year)						
VI. 기말의 현금	847,574,452,401	847,574,452,401	467,626,173,847	467,626,173,847	333,106,672,555	338,542,188,002
(Cash at the end of year)						

마. 당해 사업연도의 재무제표에 대한 주석

- 외부감사인의 재무제표 주석사항과 동일함

바. 당해 사업연도의 수정 전·후의 재무제표

- 해당사항 없음

5. 연결재무제표

가. 요약연결재무정보

(단위 : 백만원)

구 분	제 19 기	제 18 기	제 17 기	제 16 기	제 15 기
[유동자산]	2,370,061	2,320,882	1,996,811	1,951,674	1,960,154
·당좌자산	1,022,808	864,998	424,004	369,922	431,329
·재고자산	1,347,253	1,455,884	1,572,807	1,581,752	1,528,825
[고정자산]	1,746,215	1,673,750	1,938,782	1,866,417	1,627,672
·투자자산	401,348	376,158	729,266	683,290	590,315
·유형자산	1,336,678	1,289,425	1,206,459	1,180,788	1,035,254
·무형자산	8,189	8,167	3,057	2,339	2,103
자산총계	4,116,276	3,994,632	3,935,593	3,818,091	3,587,826
[유동부채]	403,810	604,199	526,963	793,441	403,000
[고정부채]	241,601	156,035	592,363	873,088	358,673
부채총계	645,411	760,234	1,119,326	1,666,529	761,673
외부주주지분	23,136	22,038	0	0	0
[자본금]	954,959	954,959	954,959	954,959	954,959
[연결자본잉여금]	299,979	277,456	81,140	1,486	19,165
[연결이익잉여금]	2,519,737	2,354,163	2,515,732	2,290,163	2,321,466
[연결자본조정]	△326,947	△374,218	△735,564	△1,095,046	△469,437
자본총계	3,470,865	3,234,398	2,816,267	2,151,562	2,826,153
매출액	2,644,455	3,032,183	2,453,255	2,030,612	1,869,042
영업이익	797,113	1,134,446	813,807	586,305	488,714
경상이익	740,587	744,293	670,631	515,150	491,839
총당기순이익	517,916	472,777	460,099	348,801	333,034
연결당기순이익	517,832	471,947	460,099	348,801	333,034
연결에 포함된 회사수	3	3	2	2	2

[△는 부(-)의 수치임]

<참고사항>

- 1) 기업회계기준서 제6호에 따라 이익잉여금 처분계산서에 포함된 배당을 부채로 인식하지 아니하며, 대차대조표에는 이익잉여금 처분전의 재무상태를 표시함.
- 2) 회사는 2003년 12월 31일 이후 최초로 개시하는 회계연도부터 적용되는 기업회계기준서 제 10 호, 제 12 호, 제 13 호 및 "회계기준적용의견서 04-1"을 반영하여 재무제표를 작성함. 이러한 회계변경으로 인하여 회사는 전기부터 담배소비세 등을 제외한 부분을 매출액으로 인식하였음. 또한 선급담배소비세와 미지급담배소비세는 그 순액을 자산 또는 부채로 인식함.
- 3) 아울러 회사는 2004년 12월 31일 이후 최초로 개시하는 회계연도부터 적용되는 기업회계기준서 제 15 호(지분법), 제 16 호(법인세회계) 및 제 17 호(충당부채 및 우발부채·우발자산)를 반영하여 당기 연결재무제표를 작성함. 비교표시된 재무제표 또한 전기 재무제표 표시방법에 따라 표시함.

나. 연결재무제표 이용상의 유의점

1) 재무제표 작성기준

당사는 회계처리 및 재무제표 등의 작성에 있어서 기업회계기준을 따르고 있으며, 당사가 작성한 재무제표에 대한 공인회계사의 감사의견은 다음과 같음.

	제19기	제18기	제17기
감사인	삼정회계법인	삼정회계법인	삼정회계법인
감사의견	적정의견	적정의견	적정의견

## 2) 기업회계기준 등의 위반사항

가) 연결재무제표를 수정하여야 하는 위반사항 : 해당사항 없음

나) 연결재무제표 수정과 관련없는 위반사항 : 해당사항 없음

## 3) 최근 3사업연도 연결재무제표의 연결에 포함된 회사

사업연도	연결에 포함된 회사명	전기대비 연결에 추가된 회사명	전기대비 연결에서 제외된 회사명
제19기	(주)한국인삼공사 한국인삼홍콩유한공사 영진약품공업(주)	-	-
제18기	(주)한국인삼공사 한국인삼홍콩유한공사 영진약품공업(주)	영진약품공업(주)	-
제17기	(주)한국인삼공사 한국인삼홍콩유한공사	-	-

## 4) 기타 연결재무제표 이용상의 유의점

## (가) 회계변경

회사는 2003년 12월 31일 이후 최초로 개시하는 회계연도부터 적용되는 기업회계기준서 제10호, 제12호, 제13호 및 "회계기준적용의견서 04-1"을 반영하여 재무제표를 작성하였음. 이러한 회계변경으로 인하여 회사는 전기부터 담배소비세 등을 제외한 부분을 매출액으로 인식하였음. 또한, 회사는 2004년 12월 31일 이후 최초로 개시하는 회계연도부터 적용되는 기업회계기준서 제 15 호(지분법), 제 16 호(법인세회계) 및 제 17 호(충당부채 및 우발부채·우발자산)를 반영하여 당기 연결재무제표를 작성하였음. 한편, 참고목적으로 비교표시되는 전전기 연결재무제표는 기업회계기준서 제10호를 제외하고는 비교가능성 제고를 위하여 전기 연결재무제표 표시방법에 따라 표시하였음.

## (나) 연초생산안정화기금충당금

회사는 2003년 1월 24일자로 연초생산안정화기금 조성목표액 410,000백만원의 미달액을 2008년말까지 회사가 부담하도록 협약하였음. 동 협약과 관련하여, 회사는 매 회계기간 종료일 현재를 기준으로 연초생산안정화기금의 조성목표 미달액을추정하고 동 미달예상액에 충당하기 위하여 2008년까지의 잔여기간 동안 균등하게 연초생산안정화기금을 전입하고 있는 바, 당기와 전기 중 회사가 전입한 연초생산안정화기금전입액은 각각 18,082백만원이며, 당기말과 전기말 현재 연초생산안정화기금충당금 잔액은 각각 55,753백만원과 37,671백만원임. 한편, 2004년 12월 30일 이후부터 연초생산안정화기금은 담배 중 궤련에 대하여 20개비당 10원에서 15원으로 인상되었는 바, 회사는 동기금의 조성기한이 관련법규에 명확하지 않고 기금 인상분에 대한 사용용도가 당기말 현재 불확실한 것으로 판단하여 연초생산안정화기금 조성목표 미달액 추정시 이를 제외하였음.

## (다) 흡연피해관련 소송사건의 불확실성

감사보고서일 현재 대한민국 정부 및 회사를 상대로 손해배상을 청구하는 흡연피해관련 소송(소송가액: 1,282백만원) 등이 법원에 계류 중에 있으며, 최종 재판결과는 당기말 현재 예측할 수 없음.

## (라) 자기주식의 이익소각

회사는 당기 중 이익소각을 목적으로 자기주식 3,000,000주를 114,998백만원에 취득하여 소각하였는 바, 이로 인하여 이익잉여금이 114,998백만원만큼 감소하였고, 회사의 발행주식이 3,000,000주만큼 감소하여 당기말 현재 발행주식총수는 162,442,497주임. 한편, 회사는 2006년 1월 25일자 이사회에서 3,000,000주의 이익소각을 결의하였는 바, 결의한 대로 이익소각이 완료되는 경우 회사의 발행주식총수는 159,442,497주로 감소함.

## (마) 수삼 수매계약

회사는 주요 원재료인 수삼의 원활한 조달을 위하여 인삼재배농민과 계약시점으로부터 6년 후에 채취하는 수삼의 수매계약을 체결하고 있으며, 이와 관련하여 당기말과 전기말 현재 수매계약재배농가에 지급한 계약금 해당액 각각 97,059백만원 및 76,534백만원을 장·단기선급금으로 계상하고 있음.

## 다. 연결재무제표

## (1) 연결대차대조표

연 결 대 차 대 조 표

제 19 기 2005. 12. 31 현재

제 18 기 2004. 12. 31 현재

제 17 기 2003. 12. 31 현재

(단위 : 원 )

과 목	제 19 기	제 18 기	제 17 기
자 산 총 계 (Total assets)	4,116,276,069,990	3,994,632,037,043	3,935,592,632,994
I. 유동자산(Current assets)	2,370,061,130,984	2,320,882,116,410	1,996,810,960,749
1. 당좌자산(Quick assets)	1,022,808,329,948	864,998,248,743	424,004,208,700
1) 현금및현금등가물(Cash and cash equivalents)	348,908,672,778	375,129,977,060	151,516,387,910
2) 단기금융상품(Short-term financial instruments)	241,000,000,000	126,000,000,000	12,579,448,087
3) 매도가능증권(Available-for-sale securities)	4,996,500,000	-	-
4) 단기매매증권(Trading securities)	-	-	2,892,636,827
5) 매출채권(Trade receivables)	350,078,319,109	344,470,658,392	175,280,125,700
(대손충당금)(Allowance for doubtful accounts)	(-)36,617,502,028	(-)49,083,892,740	(-)2,446,326,273
6) 단기대여금(Short-term loans)	3,000,000,000	4,284,212,052	3,400,000,000
(대손충당금)(Allowance for doubtful accounts)	(-)27,387,757	(-)104,754,319	(-)31,532,165
(현재가치할인차금)(Present value discount)	(-)261,224,289	(-)247,435,304	(-)246,783,506
7) 종업원단기대여금(Short-term loans to employees)	11,939,476,460	22,979,083,582	27,710,971,575
(대손충당금)(Allowance for doubtful accounts)	(-)59,782,305	-	-
8) 미수금(Non-trade receivables)	36,538,278,225	13,605,055,795	22,878,352,826
(대손충당금)(Allowance for doubtful accounts)	(-)4,557,179,711	(-)3,328,927,038	(-)2,751,020,929
9) 미수수익(Accrued revenues)	4,660,702,116	3,922,265,456	3,483,009,856
10) 선급금(Advance payments)	47,617,339,820	25,748,476,895	28,436,811,441
(대손충당금)(Allowance for doubtful accounts)	(-)5,370,231	(-)1,311,422	-
11) 선급비용(Prepaid expenses)	3,883,478,247	1,527,454,020	1,302,127,351
12) 선급법인세	370,512,583	61,989,454	-
13) 무역보증금	52,621,010	35,396,860	-
14) 유동성이면법인세자산	11,290,875,921	-	-
2. 재고자산(Inventories)	1,347,252,801,036	1,455,883,867,667	1,572,806,752,049
1) 상 품	869,479,195	202,725,512	-
(평가충당금)	(-)618,552	-	-
2) 제 품(Finished goods)	136,434,571,916	125,228,236,091	126,814,118,286
(평가충당금)	(-)5,353,920,578	(-)5,315,886,268	-
3) 반제품(Semi-finished goods)	23,740,204,330	46,355,083,179	29,741,665,065
4) 재공품(Work-in-process)	138,356,672,682	107,426,559,023	114,916,403,330
(평가충당금)	(-)12,326,802	-	-
5) 원재료(Raw materials)	1,017,579,883,922	1,151,887,413,692	1,263,328,749,865
(평가충당금)	(-)7,916,779,140	(-)11,610,014,268	-
6) 보조재료	645,886,375	769,283,328	-
(평가충당금)	(-)1,589,610	-	-
7) 저장품(Supplies)	16,398,044,199	17,294,330,004	18,853,103,221
8) 부산물(By-products)	3,399,286,404	2,872,475,902	1,778,085,702
9) 미분양상가(Buildings held for sale)	8,186,981,822	1,450,429,832	427,091,620
10) 용지(Land held for construction)	966,289,959	4,406,189,030	5,025,863,389
11) 미착품	13,960,734,914	14,917,042,610	11,921,671,571
II. 고정자산(Non-current assets)	1,746,214,939,006	1,673,749,920,633	1,938,781,672,245
1. 투자자산 (Investments)	401,347,623,320	376,157,973,418	729,265,659,196
1) 장기금융상품	59,354,563	170,348,176	-
2) 매도가능증권(Available-for-sale securities)	75,447,746,060	53,667,416,120	367,152,751,705
3) 장기미수이자(Long-term interest receivables)	45,683,090	23,106,035	155,062,532
4) 지분법적용투자주식(Securities under equity method)	35,731,740,360	37,124,209,347	32,943,932,907
5) 장기대여금(Long-term loans)	113,045,337,392	115,588,730,000	118,053,849,429
(대손충당금)(Allowance for doubtful accounts)	(-)884,844,049	(-)808,862,948	(-)747,249,206
(현재가치할인차금)(Present value discount)	(-)22,915,595,069	(-)33,513,705,142	(-)43,075,079,478

과 목	제 19 기	제 18 기	제 17 기
6)종업원장기대여금(Long-term loans to employees)	63,244,557,100	85,490,597,128	120,100,310,608
7)관계회사대여금(Loans for affiliates)	1,487,475,299	1,454,465,699	817,363,737
8)장기선급금(Long-term advance payments)	74,080,884,000	61,188,162,000	49,161,755,000
(대손충당금)(Allowance for doubtful accounts)	(-)739,243,940	(-)611,223,620	(-)491,617,550
10)임차보증금	39,089,406,849	34,318,967,985	28,804,473,913
11)장기예치금(Long-term financial instruments)	28,720,022,710	19,817,312,083	17,137,076,434
(대손충당금)(Allowance for doubtful accounts)	(-)28,720,022,710	(-)19,817,312,083	(-)17,137,076,434
12)가입권	1,003,212,071	493,712,071	-
13)기타의 투자자산(Other investments)	24,153,827,735	28,378,517,332	20,234,388,215
(대손충당금)(Allowance for doubtful accounts)	(-)1,507,185,023	(-)6,811,260,655	-
14)이연법인세자산(Deferred income tax assets)	5,266,882	4,793,890	2,501,923,042
15)통화스왑(Currency Swaps)	-	-	10,929,604,293
16)이자율스왑(Interest rate swaps)	-	-	22,724,190,049
17)장기매출채권	12,315,183,172	-	-
(대손충당금)(Allowance for doubtful accounts)	(-)12,315,183,172	-	-
2. 유형자산(Property, Plant & Equipment)	1,336,678,282,698	1,289,425,439,262	1,206,459,359,318
1)토 지(Land)	359,408,682,338	325,270,566,599	313,994,093,156
2)건 물(Buildings)	638,416,899,988	620,712,521,292	595,334,112,720
(감가상각누계액)(Accumulated depreciation)	(-)172,614,354,832	(-)154,127,096,884	(-)129,850,875,384
3)구축물(Structures)	50,622,683,981	49,860,066,281	44,313,100,042
(감가상각누계액)(Accumulated depreciation)	(-)23,114,118,789	(-)21,348,273,660	(-)16,212,207,446
4)기계장치(Machinery)	710,840,302,621	687,048,505,355	662,880,763,490
(감가상각누계액)(Accumulated depreciation)	(-)404,440,883,755	(-)360,606,440,882	(-)337,709,336,048
5)차량운반구(Vehicles)	23,445,167,742	23,315,548,655	21,847,307,570
(감가상각누계액)(Accumulated depreciation)	(-)14,338,887,781	(-)14,443,203,613	(-)13,542,199,250
6)공구와기구(Tools)	32,063,921,714	26,779,951,449	19,594,953,134
(감가상각누계액)(Accumulated depreciation)	(-)20,873,363,011	(-)17,977,472,767	(-)11,502,029,252
7)비 품(Office equipment)	151,150,459,290	147,890,401,921	116,755,327,585
(감가상각누계액)(Accumulated depreciation)	(-)75,046,875,828	(-)82,931,516,702	(-)69,614,832,666
8)건설중인자산(Construction in progress)	80,697,111,443	59,615,853,816	9,809,163,265
9)기타의 유형자산(Other tangible assets)	461,537,577	366,028,402	362,018,402
3. 무형자산(Intangible assets)	8,189,032,988	8,166,507,953	3,056,653,731
1)영업권	2,689,592,057	3,585,804,657	-
2)산업재산권(Patents-industrial)	3,999,155,178	3,271,693,160	2,688,913,730
3)기타의 무형자산(Other intangible assets)	1,500,285,753	1,309,010,136	367,740,001
부 채 총 계(Total liabilities)	645,410,994,026	760,234,492,343	1,119,326,061,148
1. 유동부채(Current liabilities)	403,809,660,884	604,199,425,025	526,962,883,459
1. 매입채무(Trade payables)	18,653,117,697	17,045,709,953	14,395,223,431
2. 단기차입금(Short-term borrowings)	66,758,155,958	32,472,405,966	11,455,534,920
3. 선수금(Advances from customers)	3,705,591,377	34,479,658,079	38,926,920,008
4. 선수수익(Unearned revenues)	259,567,056	934,900,281	481,260,300
5. 예수금(Withholdings)	24,847,394,124	13,999,617,677	12,102,681,951
6. 예수보증금	214,248,404	213,948,404	-
7. 부가가치세예수금(V.A.T withholdings)	141,146,072,008	157,306,472,030	112,808,663,550
8. 미지급비용(Accrued expenses)	31,514,276,374	29,334,685,019	19,508,987,147
9. 미지급이자(Accrued interest expense)	-	3,100,081	1,015,548,389
10. 미지급금(Non-trade payables)	18,819,378,339	44,684,972,515	23,436,971,702
11. 미지급담배소비세등 (Tobacco excise taxes and dues payable)	18,924,772,336	42,140,209,500	152,619,100,480
12. 미지급법인세(Income taxes payable)	78,967,087,211	211,440,522,205	140,211,991,581
13. 유동성교환사채	-	18,807,159,600	-
사채할인발행차금	-	(-)12,275,962	-

과 목	제 19 기	제 18 기	제 17 기
장기미지급이자	-	1,346,700,222	-
14. 유동성장기미지급금	-	1,639,455	-
II. 고정부채(Long-term liabilities)	241,601,333,142	156,035,067,318	592,363,177,689
1. 교환사채(Exchangeable Bonds)	-	-	465,327,601,600
(사채할인발행차금)(Bond discounts)	-	-	(-)4,234,840,306
장기미지급이자 (Long-term accrued interest expenses)	-	-	27,511,518,439
2. 장기미지급금	-	1,848,824	-
3. 반품충당금	920,609,000	715,819,000	-
4. 퇴직급여충당금(Provision for severance benefits)	160,891,399,980	136,030,360,465	103,930,082,350
(국민연금전환금)	(-)403,250,650	(-)413,856,550	-
(퇴직보통예치금)(Deposits for severance benefits)	(-)87,451,366,806	(-)73,633,407,328	(-)59,549,654,789
5. 임대보증금(Leasehold deposits received)	24,438,952,670	26,433,826,209	23,099,003,335
6. 이연법인세부채(Deferred income tax liabilities)	86,050,094,293	29,229,243,823	16,690,425,965
7. 연초생산안정화기금충당금 (Provision for Tobacco Production Stabilization Fund)	55,753,424,655	37,671,232,875	19,589,041,095
8. 장기차입금	1,297,000,000	-	-
9. 장기예수금	104,470,000	-	-
자 본 총 계(Total stockholders' equity)	3,470,865,075,964	3,234,397,544,700	2,816,266,571,846
I. 자본금(Capital stock)	954,959,485,000	954,959,485,000	954,959,485,000
1)보통주자본금(Common stock)	954,959,485,000	954,959,485,000	954,959,485,000
II. 연결 자본잉여금(Consolidated capital surplus)	299,979,370,606	277,455,601,295	81,139,754,421
III. 연결 이익잉여금(Consolidated surplus)	2,519,736,501,820	2,354,162,828,412	2,515,731,486,366
(연결당기순이익)(Consolidated net income for the year)			
19기 517,831,640,080원			
18기 471,946,664,898원			
17기 460,098,798,411원			
IV. 연결 자본조정(Consolidated capital adjustments)	(-)326,946,589,420	(-)374,218,353,456	(-)735,564,153,941
1. 자기주식(Treasury stock)	(-)349,884,909,256	(-)378,893,623,291	(-)744,775,812,070
2. 매도가능증권평가이익 (Gain on valuation of available-for-sale securities)	22,421,103,655	4,996,160,214	6,965,460,214
3. 부의지분법자본변동	-	(-)28,657,342	-
4. 해외사업환산차 (Cumulative effect of foreign currency translation)	(-)662,757,048	(-)292,233,037	2,246,197,915
5. 지분법자본변동	1,179,973,229	-	-
V. 외부주주지분	23,136,307,958	22,037,983,449	-
부채와 자본총계(Total liabilities & stockholders' equity)	4,116,276,069,990	3,994,632,037,043	3,935,592,632,994

## (2) 연결손익계산서

## 연 결 손 익 계 산 서

제 19 기 (2005. 01. 01 부터 2005. 12. 31 까지)

제 18 기 (2004. 01. 01 부터 2004. 12. 31 까지)

제 17 기 (2003. 01. 01 부터 2003. 12. 31 까지)

(단위 : 원 )

과 목	제 19 기	제 18 기	제 17 기
I. 매출액(Net sales)	2,644,454,873,369	3,032,183,125,138	2,453,254,904,194
II. 매출원가(Cost of goods sold)	1,198,371,041,884	1,297,008,516,968	1,103,619,162,763
III. 매출총이익(Gross profit)	1,446,083,831,485	1,735,174,608,170	1,349,635,741,431
IV. 판매비와관리비 (Selling and administrative expenses)	648,970,463,305	600,728,550,786	535,828,705,236
1. 급여(Salaries)	199,187,344,791	186,636,953,612	165,250,774,726
2. 퇴직급여(Severance benefits)	21,324,356,654	20,868,110,051	18,895,084,813



과 목	제 19 기	제 18 기	제 17 기
3. 복리후생비(Employee benefits)	22,106,392,360	33,068,629,629	29,795,909,574
4. 여비교통비(Travel expenses)	6,653,662,767	5,578,320,346	5,049,499,060
5. 통신비(Communication expenses)	4,136,874,699	3,779,172,889	3,566,484,887
6. 수도광열비(Utility expenses)	5,343,086,258	3,366,459,264	2,894,784,285
7. 세금과공과(Taxes and dues)	24,724,295,041	11,728,704,339	9,818,168,650
8. 소모품비(Supplies)	3,276,432,508	3,173,125,509	2,453,711,923
9. 피복비(Clothing expenses)	244,603,610	108,713,794	1,179,008,498
10. 임차료 (Rental expenses)	6,051,898,620	5,056,269,706	3,315,784,832
11. 감가상각비(Depreciation)	42,665,242,698	38,973,578,638	33,180,519,359
12. 무형자산상각비(Amortization on intangible assets)	2,476,461,051	1,797,237,486	650,552,585
13. 수선유지비(Repairs and maintenance expenses)	4,954,195,941	4,431,837,625	3,177,256,779
14. 차량비(Vehicles maintenance expenses)	6,882,892,776	5,367,721,204	4,253,760,372
15. 보험료(Insurance premium)	1,068,015,847	790,134,846	400,805,710
16. 수수료(Commissions)	49,528,808,079	43,647,640,829	40,826,915,638
17. 운반보관비 (Transportations & warehousing expenses)	29,570,516,951	27,806,950,963	24,999,755,559
18. 접대비(Entertainment expenses)	1,881,702,139	916,525,779	536,401,328
19. 회의비(Convention expenses)	5,590,301,198	2,723,805,134	1,542,493,327
20. 광고선전비(Advertising expenses)	175,929,769,202	168,838,501,443	150,091,468,476
21. 교육훈련비(Training expenses)	8,613,198,780	7,063,895,028	6,226,126,180
22. 포상비(Prize & Reward expenses)	2,914,952,441	2,120,892,861	1,687,854,420
23. 피해보상비	700,000	150,000	1,300,000
24. 협력비(Cooperation expenses)	514,160,374	297,856,924	196,062,636
25. 일반관리잡비	-	-	-
26. 경상시험연구비 (Normal research and development expenses)	13,463,041,197	10,051,499,706	20,529,306,499
27. 개발비	3,390,286,095	2,774,251,981	543,752,873
28. 수출경비	370,735,725	320,217,065	-
29. 견본비(Samples expenses)	819,613,127	2,936,913,343	3,102,043,848
30. 대손상각비(Bad Debt expenses)	4,447,712,364	5,506,297,521	824,173,240
31. 잡비(Miscellaneous expenses)	839,210,012	998,183,271	838,945,159
V. 영업이익(Operating income)	797,113,368,180	1,134,446,057,384	813,807,036,195
VI. 영업외수익(Non-operating revenues)	80,843,223,905	100,651,445,492	116,141,110,059
1. 이자수익(Interest revenues)	33,297,000,991	40,268,212,170	33,803,195,108
2. 배당금수익(Dividends income)	-	13,517,277	64,722,000
3. 단기금융상품평가이익 (Gains on valuation of short-term finance instruments)	-	-	38,229,274
4. 이자율스왑평가이익 (Gains on valuation of interest rate swaps)	-	-	14,516,361,326
5. 임대료(Rental revenues)	397,050,307	9,345,549,730	9,978,099,319
6. 유가증권처분이익 (Gains on sale of marketable securities)	-	-	-
7. 단기매매증권처분이익 (Gain on sale of trading securities)	-	-	5,994,453,421
8. 단기매매증권평가이익 (Gain on valuation of trading securities)	-	-	26,485,202
9. 통화선도거래이익	30,800,000	350,000,000	-
10. 외환차익 (Gains on foreign currency transaction)	3,249,121,188	2,959,027,082	5,110,543,193
11. 외화환산이익 (Gains on foreign currency translation)	128,920,129	84,134,516	764,482,085
12. 대손충당금환입 (Reversal of allowance for doubtful accounts)	102,400,565	-	36,266,260

과 목	제 19 기	제 18 기	제 17 기
13. 유형자산처분이익 (Gains on disposition of property, plant and equipment)	5,347,195,748	12,925,750,677	18,639,989,752
14. 매도가능증권처분이익	506,344,750	400,355	-
15. 가맹점수입	364,000,000	1,398,000,000	-
16. 사채상환이익 (Gain on redemption of convertible bond)	-	-	652,240
17. 법인세환급액(Income tax refunds)	8,714,305,021	1,710,641,444	358,264,851
18. 채무면제이익	-	4,915,948,117	-
19. 잡이익(Miscellaneous revenues)	28,454,481,243	26,680,264,124	26,809,366,028
20. 지분법이익	251,603,963	-	-
VII. 영업외비용(Non-operating expenses)	137,369,885,948	490,804,966,329	259,317,546,678
1. 이자비용(Interest expenses)	2,237,347,491	13,689,509,114	40,981,744,471
2. 매출채권처분손실 (Losses on sale of trade receivables)	223,753,852	21,132,627	46,665,504
3. 통화스왑평가손실 (Losses on valuation of currency rate Swaps)	-	-	646,254,276
4. 이자율스왑거래손실 (Losses on transaction of Interest rate Swaps)	-	697,885,750	-
5. 통화스왑거래손실 (Losses on transaction of currency rate Swaps)	-	9,050,905,692	-
6. 통화선도거래손실	-	62,560,000	-
7. 기타의 대손상각비(Other bad debt expenses)	21,591,631,720	28,493,768,280	18,581,574,224
8. 재고자산폐기손실	163,392,520	1,149,586,748	-
9. 유가증권평가손실 (Losses on valuation of marketable securities)	-	-	-
10. 유가증권처분손실 (Losses on sale of marketable securities)	-	-	-
11. 재고자산평가손실 (Losses on valuation of inventories)	-	-	22,818,112,214
12. 매도가능증권감액손실 (Available-for-sale securities impairment loss)	729,060	10,591,764	1,777,049,932
13. 매도가능증권처분손실	528,423	370,589,475	-
14. 지분법손실 (Losses on valuation of equity method)	1,644,072,950	1,988,119,309	1,904,475,126
15. 지분법적용주식감액손실	-	1,334,843,782	-
16. 외환차손 (Losses on foreign currency transaction)	5,364,037,425	24,597,754,512	7,313,935,373
17. 외화환산손실 (Losses on foreign currency translation)	1,927,067,599	6,247,936,486	594,419,553
18. 연초생산안정화기금전입액 (Leaf tobacco cultivation stabilization fund)	18,082,191,780	18,082,191,780	19,589,041,095
19. 기부금(Donations)	37,125,364,744	91,001,683,307	45,693,013,925
20. 유형자산처분손실 (Losses on disposition of property, plant and equipment)	6,826,708,226	8,322,883,574	9,153,327,068
21. 유형자산감액손실 (Equipment impairment loss)	-	41,822,953	13,956,088,019
22. 명예퇴직급여 (Honorary retirement allowance)	5,294,428,330	22,762,544,480	4,386,025,860
23. 사채상환손실 (Loss on redemption of convertible bond)	15,077,193,978	157,243,859,873	67,940,748,364
24. 채무조기상환손실	-	366,217,084	-
25. 법인세추납액 (Additional payment of income taxes)	4,172,391,115	86,346,699,351	1,345,848,420

과 목	제 19 기	제 18 기	제 17 기
26. 전기오류수정손실	-	13,907,932,166	-
27. 잡손실(Miscellaneous losses)	13,689,046,735	5,013,948,222	2,589,223,254
28. 무형자산감액손실	3,950,000,000	-	-
VIII. 경상이익 (Gain before extraordinary gains/losses and income taxes)	740,586,706,137	744,292,536,547	670,630,599,576
IX. 특별이익(Extraordinary gains)	-	-	-
X. 특별손실(Extraordinary losses)	-	-	-
X I. 법인세비용차감전순이익 (Income before income tax expenses)	740,586,706,137	744,292,536,547	670,630,599,576
X II. 법인세비용(Income tax expenses)	222,670,462,770	271,515,875,935	210,531,801,165
X III. 총당기순이익	517,916,243,367	472,776,660,612	460,098,798,411
X IV. 외부주주지분순이익	84,603,287	829,995,714	-
X V. 연결당기순이익(Consolidated net income for the year)	517,831,640,080	471,946,664,898	460,098,798,411
(기본주당순(경상)이익 : 19기 : 3,510원 18기 : 3,180원 17기 : 3,728원) (희석주당순(경상)이익 : 19기 : 3,504원 18기 : 2,978원 17기 : 3,310원)			

## 6. 부문별 재무 현황

### 가. 사업부문별 재무정보

※ 당사 담배사업이 지배적 단일사업부문에 해당되어 사업부문별 재무정보의 기재를 생략함

#### (1) 사업부문별 재무현황

(단위 : )

구 분	제 XX 기	제 XX 기	제 XX 기
사업A			
1. 매출액			
외부매출액			
부문간내부매출액			
계			
2. 영업손익			
3. 자산			
(감가상각비 등)	( )	( )	( )
사업B			
1. 매출액			
외부매출액			
부문간내부매출액			
계			
2. 영업손익			
3. 자산			
(감가상각비 등)	( )	( )	( )
사업C			
1. 매출액			
외부매출액			
부문간내부매출액			
계			

구 분	제 XX 기	제 XX 기	제 XX 기
2. 영업손익			
3. 자산			
(감가상각비 등)	( )	( )	( )
기타			
1. 매출액			
2. 영업손익			
3. 자산			

(2) 공통 판매비와 관리비 및 자산

(3) 영업손익의 조정

(4) 기타 사업부문 현황

#### 나. 지역별 재무 정보

※ 외부매출액이나 자산액이 연결손익계산서상의 매출액 또는 연결대차대조표상의 총자산액의 10% 이상에 해당하는 국가 또는 지역이 존재하지 않아 기재를 생략함

(1) 지역의 구분

(2) 공시대상 지역부문

(3) 지역부문별 현황

(4) 지역별 재무현황

(단위 : )

구 분	제 XX 기	제 XX 기	제 XX 기
본국(국가명칭)			
1. 매출액			
외부매출액			
지역간내부매출액			
계			
2. 영업손익			
3. 자산			
국가 또는 지역A			
1. 매출액			
외부매출액			
지역간내부매출액			
계			
2. 영업손익			
3. 자산			
국가 또는 지역B			
1. 매출액			
외부매출액			
지역간내부매출액			
계			
2. 영업손익			
3. 자산			
기타			
1. 매출액			
2. 영업손익			
3. 자산			

(5) 공통 판매비와 관리비 및 자산

(6) 영업손익의 조정

7. 합병 전 · 후의 재무제표

가. 합병의 개요

－ 해당사항 없음

나. 합병 전 · 후의 재무제표

－ 해당사항 없음

다. 합병관련사항

－ 해당사항 없음

#### IV. 감사인의 감사의견 등

##### 1. 감사인(공인회계사)의 감사의견 등

###### 가. 감사인

제 20 기 3분기	제 19 기 3분기	제 19 기 연간	제 18 기 연간
삼정회계법인	삼정회계법인	삼정회계법인	삼정회계법인

###### 나. 당해 사업연도의 분기감사(또는 검토)절차 요약

###### (1) 감사(검토)절차의 개요

회계감사를 위하여 회계에 관한 장부와 관계서류를 열람하고 재무제표 및 동 부속명세서를 면밀히 검토하였으며, 감사를 실시함에 있어서 필요하다고 인정되는 경우 대조, 실사, 입회, 조회 및 기타 적절한 감사절차를 적용하여 조사

###### (2) 감사일정 : '06. 10.10 ~ 10. 13(4일간)

###### 다. 감사(또는 검토)의견

사 업 연 도	감사(또는 검토)의견	지적사항 등 요약
제 20 기 3분기	-	지적사항 없음. (검토결과 재무제표가 중요성의 관점에서 대한민국의 기업회계기준에 위배되어 작성되었다는 점이 발견되지 아니하였음)
제 19 기 3분기	-	지적사항 없음. (검토결과 재무제표가 중요성의 관점에서 대한민국의 기업회계기준에 위배되어 작성되었다는 점이 발견되지 아니하였음)
제 19 기 연간	적정	지적사항 없음. (감사결과 재무제표가 중요성의 관점에서 대한민국의 기업회계기준에 위배되어 작성되었다는 점이 발견되지 아니하였음)
제 18 기 연간	적정	지적사항 없음. (감사결과 재무제표가 중요성의 관점에서 대한민국의 기업회계기준에 위배되어 작성되었다는 점이 발견되지 아니하였음)

###### 라. 특기사항 요약

사 업 연 도	특 기 사 항
제 20 기 3분기	<p>1. 연초생산안정화기금충당금 회사는 2003년 1월 24일자로 연초생산협동조합과 연초생산안정화기금 조성목표액 410,000백만원의 미달액을 2008년말까지 회사가 부담하도록 협약하였습니다. 동 협약과 관련하여, 회사는 매 회계기간 종료일 현재를 기준으로 연초생산안정화기금의 조성목표 미달액을추정하고 동 미달예상액에 충당하기 위하여 2008년까지의 잔여기간동안 균등하게 연초생산안정화기금을 전입하고 있는 바, 당기 누적분기 중 회사가 전입한 연초생산안정화기금전입액은 13,562백만원이며, 당분기말 현재 연초생산안정화기금충당금 잔액은 69,315백만원임.</p> <p>2. 흡연피해관련 소송사건의 불확실성 당분기말 현재 대한민국 정부 및 회사를 상대로 손해배상을 청구하는 흡연피해관련 소송(소송가액: 1,282백만원) 등이 법원에 계류 중에 있으며, 최종 재판결과는 당분기말 현재 예측할 수 없음.</p>
제 19 기 3분기	<p>1. 회계변경 회사는 2004년 12월 31일 이후 최초로 개시하는 회계연도부터 적용되는 기업회계기준서 제 15 호, 제 16 호및 제 17 호를 반영하여 당분기 재무제표를 작성하였음.</p>

사 업 연 도	특 기 사 항
	<p>2. 연초생산안정화기금충당금 회사는 2003년 1월 24일자로 연초생산협동조합과 연초생산안정화기금 조성목표액 410,000백만원의 미달액을 2008년말까지 회사가 부담하도록 협약하였습니다. 동 협약과 관련하여, 회사는 매 회계기간 종료일 현재를 기준으로 연초생산안정화기금의 조성목표 미달액을 추정하고 동 미달예상액에 충당하기 위하여 2008년까지의 잔여기간동안 균등하게 연초생산안정화기금을 전입하고 있는 바, 당분기중 회사가 전입한 연초생산안정화기금전입액은 13,562백만원이며, 당분기말과 전기말 현재 연초생산안정화기금충당금 잔액은 각각 51,233백만원과 37,671백만원임</p> <p>3. 흡연피해관련 소송사건의 불확실성 당분기말 현재 대한민국 정부 및 회사를 상대로 하는 흡연피해관련 손해배상 청구소송(소송가액: 1,282백만원) 등이 법원에 계류 중에 있으며, 최종 재판결과와는 당분기말 현재 예측할 수 없음.</p>
제 19 기 연간	<p>1. 회계변경 회사는 2004년 12월 31일 이후 최초로 개시하는 회계연도부터 적용되는 기업회계기준서 제 15 호(지분법), 제 16호(법인세회계) 및 제 17 호(충당부채 및 우발부채·우발자산)를 반영하여 당기 재무제표를 작성하였음.</p> <p>2. 연초생산안정화기금충당금 회사는 2003년 1월 24일자로 연초생산협동조합과 연초생산안정화기금 조성목표액 410,000백만원의 미달액을 2008년말까지 회사가 부담하도록 협약하였음. 동 협약과 관련하여, 회사는 매 회계기간 종료일 현재를 기준으로 연초생산안정화기금의 조성목표 미달액을 추정하고 동 미달예상액에 충당하기 위하여 2008년까지의 잔여기간 동안 균등하게 연초생산안정화기금을 전입하고 있는 바, 당기와 전기 중 회사가 전입한 연초생산안정화기금전입액은 각각 18,082백만원이며, 당기말과 전기말 현재 연초생산안정화기금충당금 잔액은 각각 55,753백만원과 37,671백만원임.</p> <p>3. 흡연피해관련 소송사건의 불확실성 당기말 현재 대한민국 정부 및 회사를 상대로 손해배상을 청구하는 흡연피해관련 소송(소송가액: 1,282백만원) 등이 법원에 계류 중에 있으며, 최종 재판결과와는 당기말 현재 예측할 수 없음.</p> <p>4. 자기주식의 이익소각 회사는 당기 중 이익소각을 목적으로 자기주식 3,000,000주를 114,998백만원에 취득하여 소각하였는 바, 이로 인하여 이익잉여금이 114,998백만원 만큼 감소하였고, 회사의 발행주식이 3,000,000주 만큼 감소하여 당기말 현재 발행주식총수는 162,442,497주임. 한편, 2006년 1월 25일자 이사회에서 3,000,000주의 이익소각을 결의하였는 바, 결의한 대로 이익소각이 완료되는경우 회사의 발행주식총수는 159,442,497주로 감소함.</p>
제 18 기 연간	<p>1. 회계변경 회사는 2003년 12월 31일 이후 최초로 개시하는 회계연도부터 적용되는 기업회계기준서 제 10 호, 제 12 호, 제 13 호 및 "회계기준적용의견서 04-1"을 반영하여 당기 재무제표를 작성하였음. 이러한 회계변경으로 인하여 회사는 당기부터 담배소비세 등을 제외한 부분을 매출액으로 인식하였음. 한편, 참고목적으로 비교표시되는 전기 재무제표는 기업회계기준서 제 10 호를 제외하고는 비교가능성 제고를 위하여 당기 재무제표 표시방법에 따라 표시하였음.</p> <p>2. 특수관계자와의 거래 및 채권·채무 회사는 (주)바이더웨이 등의 특수관계자와 매출 및 매입거래 등을 하고 있는 바, 당기 중 102,178백만원의 매출거래와 14,958백만원의 매입거래 등을 하였음. 상기 거래와 관련하여 당기말 현재 특수관계자에 대한 채권 및 채무잔액은 각각 16,448백만원과 1,835백만원임.</p>

사 업 연 도	특 기 사 항
	<p>3. 연초생산안정화기금충당금 회사는 2003년 1월 24일자로 연초생산협동조합과 연초생산안정화기금(조성목표액 410,000백만원)을 2008년말까지 조성하고 조성목표액에 미달하는 경우 회사가 동 미달액을 부담하도록 협약하였음. 회사는 매 회계기간 종료일 현재를 기준으로 연초생산안정화기금의 조성목표 미달액을 추정하고 동 미달예상액에 충당하기 위하여 2008년까지의 잔여기간동안 균등하게 연초생산안정화기금을 전입하고 있는 바, 당기와 전기 중 회사가 전입한 연초생산안정화기금전입액은 각각 18,082백만원과 19,589백만원이며, 당기말현재 연초생산안정화기금충당금 잔액은 37,671백만원임. 한편, 2004년 12월30일 이후부터 연초생산안정화기금은 담배 중 궤련에 대하여 20개비당 10원에서 15원으로 인상되었는 바, 회사는 동 기금 인상분에 대한 사용용도가 당기말 현재 불확실한 것으로 판단하여 연초생산안정화기금 조성목표 미달액 추정시 이를 제외하였음</p> <p>4. 흡연피해관련 소송사건의 불확실성 감사보고서일 현재 대한민국정부 및 회사를 상대로 손해배상을 청구하는 흡연피해관련 소송(소송가액: 407백만원) 등이 법원에 계류 중에 있으며, 최종 재판결과는 당기말 현재 예측할 수 없음</p> <p>5. 자기주식의 이익소각 회사는 당기 중 이익소각을 목적으로 자기주식 13,000,000주를 412,160백만원 취득하여 소각하였는 바, 이로 인하여 당기 중 이익잉여금 412,160백만원이 감소하였고, 회사의 발행주식이 13,000,000주 만큼 감소하여 당기말 현재 발행주식총수는 165,442,497주임</p>

## 2. 최근 3사업연도의 외부감사인에게 지급한 보수 등에 관한 사항

### 가. 감사용역계약 체결현황

(단위 : 백만원)

사업연도	감사인	내 용	보수	총소요시간
제20기	삼정회계법인	1분기 재무제표 검토	56	540
		반기 재무제표 검토	63	572
		3분기 재무제표 검토	56	540
		합계	175	1,652
제19기	삼정회계법인	1분기 재무제표 검토	35	480
		반기 재무제표 검토	41	320
		3분기 재무제표 검토	35	392
		개별 및 연결재무제표 감사	242	1,170
		합 계	353	2,362
제18기	삼정회계법인	1분기 재무제표 검토	34	192
		반기 재무제표 검토	39	288
		3분기 재무제표 검토	34	280
		개별 및 연결재무제표 감사	212	960
		합 계	319	1,720

### 나. 외부감사인과의 비감사용역계약 체결현황

(단위 : )

사업연도	계약체결일	용역내용	용역수행기간	보수	비고
제20기3분기		해당사항 없음			
제19기		"			
제18기		"			



### 3. 기타

- 해당사항 없음

## V. 이사회 등 회사의 기관 및 계열회사에 관한 사항

### 1. 이사회 등 회사의 기관의 개요

#### 가. 이사회제도에 관한 사항

##### (1) 이사회에의 구성에 관한 사항

##### (가) 이사회의 권한 내용

##### <전체이사회 의결사항>

- 주주총회의 소집과 이에 제출할 의안
  - 주주총회의 소집
  - 영업보고서 및 재무제표의 승인
  - 정관의 변경
  - 회사의 해산, 합병, 회사의 계속
  - 회사의 영업전부 또는 중요한 일부의 양도 및 양수
  - 기타 주주총회에 부의할 의안
- 재무에 관한 사항
  - 주식발행에 관한 사항
  - 전환사채, 신주인수권부 사채 등 사채의 발행에 관한사항
  - 예산 및 결산의 승인
  - 준비금의 자본전입 승인
  - 자기주식의 취득, 처분, 소각에 관한 사항
  - 자본금 5%이상의 타법인 출자 또는 출자지분의 처분
  - 자본금 5%이상의 해외직접투자 및 해외법인의 현지금융에 대한 지급보증
  - 자본금 10%이상의 신규시설투자, 시설증설 또는 별도 공장의 신설(예산승인시에 포함된 사항이나 중장기 경영계획 등에 의해 이사회의 결정이 있었던 사항 제외)
  - 자본금 10%이상의 고정자산 취득, 처분 결정(예산승인시에 포함된 사항이나 중장기 경영계획 등에 의해 이사회의 결정이 있었던 사항 제외)
  - 자본금 5%이상의 타인을 위한 담보제공 및 채무보증, 채무인수, 면제
  - 자기자본의 25%이상의 차입
  - 10억원을 초과하는 공익활동의 의결(예산승인시에 포함된 사항이나 중장기 경영계획 등에 의해 이사회의 결정이 있었던 사항은 제외)
- 중요 경영에 관한 사항
  - 중장기 종합경영계획의 승인
  - 중요한 CI 제정 및 변경
  - 상임이사 겸임승인
  - 이사와 회사간의 거래승인
  - 위원회 위원의 선임
  - 사외이사의 외부전문가 자문 결정
  - 독점규제및공정거래에관한법률상의 내부거래에 관한 사항(거래금액 100억원 이상)
  - 이사회규정 변경에 관한 사항
  - 감사위원회운영규정 변경에 관한 사항
- 기타 이사회가 필요하다고 인정하는 사항, 법령 및 정관상 이사회 의결을 요하는 사항

##### <사외이사회 의결사항>

- 사장후보추천위원회의 구성
- 사장과 체결한 경영계약 이행여부의 평가와 해임건의에 관한 사항
- 사장 또는 사장후보의 상임이사후보 추천과 사장의 상임이사 해임건의에 대한 동의
- 사장과 상임이사의 보수 및 퇴직금에 관한 사항
- 기타 법령·정관 및 사장의 경영계약서 등에서 규정한 사항

##### <이사회 보고사항>

- 중간결산 결과
- 위임사항중 중요 사항
- 최근 경영상황과 사장이 필요하다고 인정하거나 이사회에서 요구한 사항

(나) 이사후보의 인적사항에 관한 주총 전 공시여부 및 주주의 추천여부

— 이사후보의 인적사항에 관한 주총전 공시(주주총회 소집통지·공고사항)

○ 제출일 : 06. 2. 14(※ 주주총회일 '06. 3. 17)

○ 내 용

— 사외이사 선임 :

가. 후보자의 성명 · 생년월일 · 추천인 · 최대주주와의 관계 · 사외이사후보자 여부

후보자성명	생년월일	사외이사 후보자여부	최대주주와의 관계	추천인	임기
안 용 찬 (安 容 贊)	1959. 1. 4	사외이사	해당사항 없음	사외이사후보추천위원회	2006년도 정기주총일익일 ~2009년도 정기주총일
김 병 균 (金 炳 均)	1946.10.22	사외이사	해당사항 없음	사외이사후보추천위원회	2006년도 정기주총일익일 ~2009년도 정기주총일
워렌 지 리크텐스타인 (Warren G. Lichtenstein)	1965. 7. 21	사외이사	해당사항 없음	제안주주(스틸 파트너스 엘피 및 아이칸 파트너스 엘피 등)	2006년도 정기주총일익일 ~ 2009년도 정기주총일
하워드 엠 로버 (Howard M. Lorber)	1948. 9. 8	사외이사	해당사항 없음	제안주주(스틸 파트너스 엘피 및 아이칸 파트너스 엘피 등)	2006년도 정기주총일익일 ~ 2009년도 정기주총일
스티븐 울로스키 (Steven Wolosky)	1955. 11. 9	사외이사	해당사항 없음	제안주주(스틸 파트너스 엘피 및 아이칸 파트너스 엘피 등)	2006년도 정기주총일익일 ~ 2009년도 정기주총일
총 ( 5 ) 명					

나. 후보자의 주된직업 · 약력 · 당해법인과의 최근3년간 거래내역

후보자성명	주된직업	약력	당해법인과의 최근3년간 거래내역
안 용 찬 (安 容 贊)	(주)애경 대표이사 사장	서울상공회의소 상임위원 전경련 기업경영위원회 운영위원 '95. 7~현재 : (주)애경 대표이사 사장	해당사항 없음
김 병 균 (金 炳 均)	대한투자증권(주) 상임고문	'98. 9~'01. 3 : 기술신용보증기금 이사장 '01. 3~'05. 5 : 대한투자증권(주) 대표이사 사장 '06.1~현재 : 대한투자증권(주) 상임고문	해당사항 없음
워렌 지 리크텐스타인 (Warren G. Lichtenstein)	Steel Partners, Ltd. 대표이사	'01. 5~현재 : United Industrial Corporation 이사 '05. 6~현재 : BKF Capital Group Inc. 이사 현재 : Steel Partners, Ltd. 대표이사	해당사항 없음
하워드 엠 로버 (Howard M. Lorber)	Vector Group Ltd. 대표이사	'84~현재 : Aegis Capital Corp. 주주 및 등기 대표 '91. 5~현재 : United Capital Corp. 이사 현재 : Vector Group Ltd. 대표이사	해당사항 없음
스티븐 울로스키 (Steven Wolosky)	Olshan Grundman Frome Rosenzweig & Wolosky LLP 대표변호사	현재 : 뉴욕주 변호사 (뉴욕주 변호사 연합 및 법인이사 연합의 임원) 및 Olshan Grundman Frome Rosenzweig & Wolosky LLP 대표변호사	해당사항 없음

— 감사위원회 위원의 선임 :

가. 후보자의 성명 · 생년월일 · 추천인 · 최대주주와의 관계 · 사외이사후보자 여부

후보자성명	생년월일	사외이사 후보자여부	최대주주와의 관계	추천인	임기
김 진 현 (金 鎭 炫)	1936. 1. 2	사외이사	해당사항 없음	사외이사후보추천위원회	2006년도 정기주총일익일 ~ 2009년도 정기주총일
이 윤 재 (李 允 宰)	1950.11.3	사외이사	해당사항 없음	사외이사후보추천위원회	2006년도 정기주총일익일 ~ 2009년도 정기주총일
이 창 우 (李 昌 雨)	1954.1.23	사외이사	해당사항 없음	사외이사후보추천위원회	2006년도 정기주총일익일 ~ 2008년도 정기주총일
소 순 무 (蘇 淳 茂)	1951. 3. 23	사외이사	해당사항 없음	사외이사후보추천위원회	2006년도 정기주총일익일 ~ 2007년도 정기주총일
총 ( 4 ) 명					

나. 후보자의 주된직업 · 약력 · 당해법인과의 최근3년간 거래내역

후보자성명	주된직업	약력	당해법인과의 최근3년간 거래내역
김 진 현 (金 鎭 炫)	한국무역협회 수석객원연구원	'95~'99 : 서울시립대 총장 '00. 6~'01. 3 : 문화일보 회장 '01. 4~현재 : 한국무역협회 수석객원연구원	해당사항 없음
이 윤 재 (李 允 宰)	(주)KorEI 대표이사	'98. 6~'99. 6 : 대통령경제수석 재정경제비서관 '99. 12~'03. 7 : 김&장 법률사무소 고문 '01. 6~현재 : (주)KorEI 대표이사	해당사항 없음
이 창 우 (李 昌 雨)	서울대 경영대학 경영학과교수	'87~'92 : 미국 뉴욕대 경영대 교수 '02. 1~'05. 1 : 서울대 경영대학 부학장 '92~현재 : 서울대 경영대학 경영학과교수	해당사항 없음
소 순 무 (蘇 淳 茂)	법무법인 율촌 변호사	'93. 3~'98. 2 : 대법원 재판연구관 '98. 3~'00. 3 : 서울지법 부장판사 '00. 3~현재 : 법무법인 율촌 변호사	해당사항 없음

— 주주의 추천여부 : 추천주주명 · 추천후보명 · 추천사유 · 관계

추천주주명	추천후보명	추천사유	관계
스틸 파트너스 엘피 및 아이칸 파트너스 엘피 등	워렌 지 리크텐스타인 (Warren G. Lichtenstein)	제안주주의 추천	제안주주의 특수관계인
스틸 파트너스 엘피 및 아이칸 파트너스 엘피 등	하워드 엠 로버 (Howard M. Lorber)	제안주주의 추천	제안주주의 특수관계인
스틸 파트너스 엘피 및 아이칸 파트너스 엘피 등	스티븐 울로스키 (Steven Wolosky)	제안주주의 추천	제안주주의 특수관계인
총 ( 3 ) 명			

※ 2006년 2월 3일 주주제안권에 의해 스틸 파트너스 엘피 및 아이칸 파트너스 엘피 등의 제안주주가 워렌 지 리크텐스타인외 2명을 사외이사 후보로 추천함.

(다) 사외이사후보추천위원회 설치 및 구성 현황

성 명	사외이사 여부	비 고
김 충 섭	○	당사는 '사외이사가 사외이사후보추천위원회 총원의 2분의1이상인 되어야 하는 법인'에 해당되며 동 조건을 충족함
이 경 재	○	
차 선 각	○	
김 진 현	○	
이 광 열	×	

※ 2006년 11월 제출일 현재

(라) 사외이사 현황

성 명	주 요 경 력	최대주주등과의 이해관계	비 고
소순무	1974 : 서울대 법과대학 졸업 1977 : 서울대학교 대학원 졸업(법학석사) 1999 : 경희대학교 대학원 졸업(법학박사) 1978 : 사법시험 제20회 합격 1980 : 수원지방법원 판사 1990 : 서울고등법원 판사 1993 : 대법원 재판연구관 1998 : 서울지법 서부지원 부장판사 1999 : 서울지방법원 부장판사 2000-03 : 국제심판원 비상임심판관 2000-현재 : 법무법인 율촌 변호사 2005-현재 : 부패방지위원회 비상임위원 2005. 12-현재 : 재경부 세제실 고문	없 음	2006.3.17 재선임
김충섭	1960 : 광주제일고 졸업 1965 : 서울대학교 약학과 졸업 1967 : 서울대학교 약학 석사	~	

	1971 : 델라웨어대 유기화학 박사 1971 : 델라웨어대 화학과 연구원 1972 : 미국 듀크대학교 화학과 연구원 1974 : 한국과학기술원 선임연구원 1978 : 한국과학기술원 책임연구원 1980 : 독일 훔볼트장학재단 초빙연구원 1984 : 유한양행 중앙연구소 소장 1990 : 제일제당 종합연구소 소장 1990 : 제일제당 전무이사 1994 : 고려대학교 겸임교수 1995 : 한국과학기술연구원 책임연구원 1999. 5-2005. 5 : 한국화학연구원 원장 2005-현재 : 고려대학교 객원교수		
김진현	1958 : 서울대학교 사회학과 졸업 1995 : 고려대학교 대학원 명예경제학 박사 1995 : 고려대학교 대학원 명예공학 박사 1957-66 : 동아일보 기자 1967-80 : 동아일보 논설위원 1974-80 : 조세제도 심의위원 1981-84 : 한국경제연구원 대표이사부원장 1988-90 : 동아일보 상무이사 1990-93 : 과학기술처장관 1994-96 : 한국경제신문 회장 1995-99 : 서울시립대 총장 2000. 6-01. 3 : 문화일보 회장 2001. 3-현재 : (주)LG 사외이사 2002. 9-현재 : 신문발행인포럼 이사 2002-현재 : 한국무역협회 수석객원연구원	~	2006.3.17 재선임
이경재	1957 : 경북고등학교 졸업 1961 : 서울대학교 경제학과 졸업 1960 : 행정고등고시 합격 1983 : 한국은행 청주지점 지점장 1986 : 한국은행 뉴욕사무소 소장 1989 : 한국은행 자금부 부장 1992 : 은행감독원 부원장보 1993. 5-1995. 9 : 한국은행 이사 1995. 9-1997. 7 : 한국은행 감사 1997. 7-1998. 5 : 금융결제원 원장 1998. 5-2001. 5 : 중소기업은행 은행장 2001. 8-현재 : 동양대학교 초빙교수 2001.11-현재 : 한국금융연구원 초빙연구위원 2002. 3-현재 : 대구은행 사외이사	~	
차선각	1960 : 부산고등학교 졸업 1964 : 부산수산대학 졸업 1984 : 장로회신학대학 신학대학원 졸업 1993 : 한신대학교 목회학박사원 수료 1972. 7-1975. 4 : 한국기독교학생회총연맹 간사 및 총무대행 1992. 6-1995. 3 : 대한기독교교육협회 총무 1995. 4-1996. 12 : 기독교교육개발원장 1997. 12-1998. 11 : 국민일보사 교계협력국장 겸 출판국장 2000. 11-2003. 10 : 농업기반공사 비상임이사 1997. 2-현재 : 고려대학교 안산병원교회 담임목사 2003. 3-현재 : 안산YMCA 이사장 2003. 4-현재 : 한국YMCA 전국연맹 이사	~	
워렌 지	01. 5~현재 : United Industrial Corporation 이사	~	2006.3.17

리크텐스타인 (Warren G. Lichtenstein)	'02. 1~현재 : SL Industries Inc. 의장 '04. 1~현재 : Layne Christensen Company 이사 '05. 6~'06. 6 : BKF Capital Group Inc. 이사 '05. 7~현재 : WHX Corporation 의장 현재 : Steel Partners, Ltd. 대표이사		선임
안용찬	1977 : 배문고등학교 졸업 1983 : 연세대학교 경영학과 졸업 1985 : 미국 펜실베이니아대학교 와튼스쿨 MBA 1985. 9~1987. 6 : 미국 Chesebrough-Pond's 국제국 마케팅매니저 1987. 7 : 애경 마케팅부 입사 1987.12 : 애경화학 총무이사 1992. 3 : 애경유화 전무이사 1993. 10~1995. 6 : 애경산업(주) 전무이사 1995. 7~현재 : 애경산업(주) 대표이사 사장	~	2006.3.17 선임
이윤재	1969 : 경기고등학교 졸업 1973 : 서울대학교 법과대학 졸업 1984 : 미국 스탠퍼드대학교 경영대학원 졸업(경제학석사) 2000 : 미국 하버드대학교 경영대학원 AMP과정 1972. 4 : 제11회 행정고등고시 합격 1980. 9~1991. 4 : 경제기획원 산업계획과장, 자금계획과장 1991. 4~1994. 2 : 경제기획원 제2협력관(통상담당) 1994. 2~1994. 12 : 경제기획원 부총리 비서실장 1994. 12~1996. 10 : 재정경제원 은행보험심의관 1996. 10~1998. 2 : 재정경제원 경제정책국장 1998. 3~1998. 6 : 대통령비서실 정책기획수석실 정책1비서관(2급) 1998. 6~1999. 6 : 대통령비서실 경제수석실 재정경제비서관(1급) 1999.12~2003. 7 : 김&장법률사무소 고문 2000. 1~현재 : SC제일은행 사외이사 2000. 5~현재 : 삼성화재해상보험(주) 사외이사 2001. 6~현재 : (주)KorEI 대표이사	~	2006.3.17 선임
이창우	1978 : 서울대학교 경영학과 졸업 1982 : 미국 일리노이대학대학원 졸업(회계학 석사) 1987 : 미국 캘리포니아대학버클리교대학원(경영학 박사) 1987~1992 : 미국 뉴욕대 경영대 교수 1992~현재 : 서울대학교 경영학과 교수 2002. 1~2005. 1 : 서울대학교 경영대 부학장 2002. 9~2005. 8 : 한국회계기준위원회 비상임위원	~	2006.3.17 선임

※ 사외이사의 권한사항 :

- 사장을 포함한 상임이사가 참여할 수 없는 이사회 심의·의결사항  
(이사회규정 제7조제2항) : "(가)이사회 권한내용" 참조
- 자료요구권(이사회규정 제13조)
  - o 사외이사는 최적의 의사결정 수행을 위하여 상임이사 및 경영임원의 직무와 관련한 필요자료의 제출을 요구할 수 있다. 이 경우 회사는 상당한 기간 내에 그 자료를 제공하여야 한다.
  - o 사외이사는 사장 경영실적평가와 관련하여 필요한 사항에 대하여 회사의 업무수행을 저해하지 않는 범위 내에서 확인조사 및 자료요구를 할 수 있다. 이 경우 회사는 상당한 기간 내에 그 자료를 제공하여야 한다.
- 자문(이사회규정 제14조)
  - o 사외이사는 이사회의 결의로써 회사의 비용으로 외부전문가의 자문을 받을 수 있다.
  - o 사외이사가 전항에 의하여 외부전문가의 자문을 받은 경우에는 자문의 배경, 내용, 자문 후 취한 조치 및 그 효과를 이사회에 보고하여야 한다.

(2) 이사회의 운영에 관한 사항

## (가) 이사회 운영규정의 주요내용

## — 이사회 권한사항(이사회규정 제7조)

- '(1)이사회 구성에 관한 사항중 (가)이사회 권한 내용' 참조

## — 운영절차

- 소집절차(제9조)

- 정기이사회는 1월, 2월, 4월, 7월, 10월, 12월에 각1회 개최
- 임시이사회는 긴급한 사안이 있는 경우 각 이사의 요구에 의하여 개최

— 간사가 회의일 3일전까지 각 이사에겐 서면(전자우편 또는 팩스포함) 또는 구두로 소집내용 통보하고 확인절차를 거쳐야 함.

※ 단, 이사 전원의 동의를 있을 때에는 소집절차 생략 가능

- 의사 및 결의(제10조)

- 재적이사 과반수 출석과 출석이사 과반수 찬성으로 결의

※ 단, 사장 및 상임이사 해임건의에 대한 이사회 결의는 사외이사 재적원 수의 3분의2 찬성으로 함.

- 의사록 작성 및 관리(제11조)

— 간사는 이사회 의사에 관하여 안건, 경과와 결과 및 반대하는 자와 반대이 유를 기록한 의사록을 작성

- 출석한 이사의 기명날인 또는 서명을 받아 비치·관리

## — 권한위임 사항

- 위원회(제15조)

1. 공익·운영위원회(3인이상의 상임이사 또는 사외이사)  
: 기업가치관 및 윤리정책 입안에 대한 의결 등
2. 성과·리스크관리위원회(3인이상의 상임이사 또는 사외이사)  
: 사장후보 심사기준결정에 대한 의결, 예산안에 대한 의결 등
3. 경영위원회(상임이사 전원)  
: 조직 운영에 관한 사항 등
4. 사외이사후보추천위원회(3인 이상의 사외이사)  
※ 세부사항은 (라)이사회내의 위원회 구성현황과 그 활동내역 참조

## (나) 이사회 주요활동내역

회차	개최일자	의안내용	가결여부	비고 (참석인원)
1	1. 9	심의1호 : 2005년 이사회활동 평가	원안의결	사외:9 ※(사외)이사회
2	1. 25	의결1호 : 소각을 위한 자기주식취득(안) 의결2호 : 제19기 대차대조표, 손익계산서 의결3호 : 제19기 이익잉여금처분계산서 의결4호 : 제19기 영업보고서 의결5호 : 사외이사후보추천위원회 구성(안) 보고1호 : 내부회계관리제도 운영실태 보고2호 : 내부회계관리제도 운영실태 평가결과 보고3호 : KT&G문화재단 설립계획	원안의결 원안의결 원안의결 원안의결 원안의결 원안접수 원안접수 원안접수	사외:9 상임:3
3	2. 10	보고1호 : 주주제안서 접수에 따른 처리방안	원안접수	사외:9 상임:3
4	2. 14	의결1호 : 이사의 연간보수한도액 책정(안)	원안의결	사외:9 ※(사외)이사회
5	2. 14	의결1호 : KT&G 감사위원회 위원 후보 추천(안) 의결2호 : 제19기 정기주주총회 개최(안) 의결3호 : 의결권 대리행사 권유 실시 결의(안) 의결4호 : 러시아 사무소 설립(안) 보고1호 : 외부감사인 선임보고	원안의결 원안의결 원안의결 원안의결 원안접수	사외:9 상임:3
6	2. 27	보고1호 : 주주총회결의금지 가처분신청 건 보고2호 : 제안주주 회사 인수제안 건	원안접수 원안접수	사외:9 상임:3

7	3. 2	보고1호 : 회계장부열람요청 관련 건	원안접수	사외:9 상임:2
8	3. 14	보고1호 : 제안주주 서신 내용 보고 의결1호 : KT&G성장위원회 기업실사 수용(안)	원안접수 원안의결	사외:7 상임:3
9	4. 19	의결1호 : 선임사외이사 선임(안) ※김진현이사 선임	원안의결	사외:9 ※(사외)이사회
10	4. 19	의결1호 : 자기주식 처분(안) 의결2호 : 이사회규정 개정(안) 의결3호 : 이사회내 위원회 위원선임(안) 보고1호 : 2006년 1/4분기 결산 보고2호 : 전략컨설팅 추진 계획	원안의결 원안의결 원안의결 원안접수 원안접수	사외:9 상임:3
11	5. 18	보고1호 : 전주창 및 주요 부동산 개발현황 보고2호 : 2006년도 임금교섭 추진계획 보고3호 : 인삼 인증표준물질 개발 및 독점생산기관 인정 획득 보고4호 : 국내 흡연소송 진행 현황 및 전망 보고5호 : 담배사업의 가격인상 등 규제강화 현황분석 보고6호 : 이사회 화상회의 진행에 관한 사항 의결1호 : 자기주식 처분(안)	원안접수 원안접수 원안접수 원안접수 원안접수 원안접수 원안의결	사외:8 상임:3
12	7. 19	의결1호 : 이사회 화상회의 운영기준(안) 보고1호 : 2006년 상반기 결산 보고2호 : 내부회계관리제도 운영실태 보고3호 : 내부회계관리제도 운영실태 평가결과	수정의결 원안접수 원안접수 원안접수	사외:7 상임:3
13	8.8 ~8.9	의결1호 : KT&G 중장기 전략 의결2호 : 자기주식 소각(안) 보고1호 : 부즈알렌해밀턴 전략컨설팅 결과	원안의결 원안의결 원안접수	사외:8 상임:3
14	9.25	의결1호 : 자기주식 처분(안) 보고1호 : 2006년도 임금교섭결과	원안의결 수정접수	사외:7 상임:3 ※(반대:1)

## (다) 이사회에서의 사외이사의 주요활동내역

회 차	개최일자	사외이사 참석인원	비 고
1	1. 9	9(9)	
2	1. 25	9(9)	
3	2. 10	9(9)	보고1호 : 주주제안서 접수에 따른 처리방안 - 주주권리를 해치지 않도록 적절한 절차에 따라 처리할 것
4	2. 14	9(9)	
5	2. 14	9(9)	
6	2. 27	9(9)	보고1호 : 주주총회결의금지 가처분신청 건 - 가처분 신청이 인용/기각될 경우 향후 진행일정 등을 파악하고 자문 변호사 선임 등 소송수행에 만전을 기할 것
7	3. 2	9(9)	
8	3. 14	9(7)	의결1호 : KT&G성장위원회 기업실사 수용(안) - 실사의 범위와 목적을 분명히 하고, 다른 주주의 요청이 있을 시 동일한 자료를 공개토록 함
9	4. 19	9(9)	
10	4. 19	9(9)	
11	5. 18	9(8)	
12	7. 19	9(7)	의결1호 : 이사회 화상회의 운영기준(안) - 화상회의는 2007년 3월말까지 소위원회에서 시범실시하기로 수정의결함.
13	8.8~8.9	9(8)	
14	9.25	9(7)	의결1호 : 자기주식 처분(안) - 임원 보수와 관련하여 전문기관으로부터의 객관적인 검토를 받기로 결정함.



※ 〈참고사항〉 2005년 KT&G 이사회활동 평가결과

○ 종합평점 : 4.68점(5점 만점)

- 이사회역의 역할과 책임성 : 4.72점
- 이사회운영의 효율성 : 4.72점
- 이사회 및 위원회의 구성과 역할분담 : 4.66점
- 사외이사의 역할과 책임 : 4.56점

○ 종합평점은 전년도 보다 0.27점 상승하였으며 전체 항목에서 걸쳐 긍정적 평가가 이루어 졌으나, 몇 개 항목은 전년에 이어 낮은 점수를 받아 개선해야 할 사항으로 지적됨.

(라) 이사회내의 위원회 구성현황과 그 활동내역

1) 이사회내의 위원회 구성과 기능

1. 공익·운영위원회

○ 인원구성 : 상임이사 1인(이광열), 사외이사 4인(김충섭, 이경재, 안용찬, 위렌 지 리크텐스타인)

○ 기능(권한사항)

- 기업가치관 및 윤리정책 입안에 대한 의결
- 이사 윤리행동 강령 및 관리에 대한 의결
- 정관 및 이사회규정개정에 대한 사전심의
- 이사회 및 위원회 운영기준 및 개선에 관한 사항
- 소비자·임대배경작농민과 관련된 중요한 사항의 의결
- 노사관계 및 종업원의 후생복지에 관한 중요한 사항의 의결
- 공익사업의 발굴 및 예산승인시 포함되지 않은 1억원 초과 10억원 이하 공익활동 의결(단, 10억원 초과시는 사전심의)
- 독점규제및공정거래에관한법률상의 내부거래에 대한 사전심의(거래금액 100억원 이상)

2. 성과·리스크관리위원회

○ 인원구성 : 상임이사 1인(민영진), 사외이사 4인(김진현, 이경재, 차선각, 이창우)

○ 기능(권한사항)

- 예산안에 대한 의결
- 경영임원의 보수 및 퇴직금에 관한 규정과 직원의 퇴직금에 관한 규정
- 예산의 증가를 수반하는 직원의 보수에 관한 규정
- 사장후보 심사기준 결정(상임이사 배제)
- 사장후보와 체결할 경영목표 등에 대한 계약조건 결정(상임이사 배제)
- 사장과 상임이사의 보수 및 퇴직금에 관한 사항 사전심의(상임이사 배제)
- 사외이사의 보수 및 정보활동비에 관한 사항
- 사장의 요청에 의한 경영계약서상의 경영평가지표와 가중치의 변경에 대한 의결(상임이사 배제)
- 사장의 경영평가 및 보상에 대한 의결
- 중장기 종합경영계획에 대한 사전심의
- 당면 리스크 및 미래에 예측되는 경영리스크의 사전점검 및 대책수립

3. 경영위원회

○ 인원구성 : 상임이사 3인(곽영균, 이광열, 민영진)

○ 기능(권한사항)

- 조직 운영에 관한 사항
- 직원의 보수 및 퇴직금에 관한 규정 중 보수체계 변경 및 예산 증가를 수반하지 않는 규정의 개정
- 지점의 설치·이전 및 폐지에 대한 의결
- 30억원 이상의 고정자산의 취득과 처분(단, 자본금 10%미만을 한도로 함)
- 30억원 이상의 신규 시설투자, 시설증설 또는 별도 공장의 신설(단, 자본금의 10%미만을 한도로 함)
- 30억원 이상의 타법인 출자 및 출자지분의 처분(단, 자본금의 5%미만을 한도로 함)
- 30억원 이상의 해외직접투자 및 해외법인의 현지금융에 대한 지급보증(단, 자본금의 5%미만을 한도로 함)
- 30억원 이상의 타인을 위한 담보제공 및 채무보증, 채무인수, 면제(단, 자본금 5%미만을 한도로 함)
- 자기자본의 10% 이상의 차입(단, 자기자본의 25%미만을 한도로 함)
- 주식관련 명의개서 대리인 선임 및 주주명부 폐쇄에 관한 사항

4. 사외이사후보추천위원회

○ 인원구성 : 사외이사 3인이상

## ○ 기능(권한사항)

- 사외이사 후보의 자격심사 및 추천
- 기타 이사회에서 위임한 사항

## 2) 위원회별 활동내역

## 1. 공익·운영위원회

회차	개최일자	의안내용	의결(심의)	비고 (참석인원)
1	1. 9	의결1호 : 지점이전(안)	원안의결	사외:3 상임:1
2	3. 20	심의1호 : 이사회내 위원회 위원선임(안)	원안의결	사외:3 상임:1
3	4. 18	심의1호: 이사회규정 개정(안)	원안의결	사외:3 상임:1
4	5. 18	의결1호 : 공익·운영위원회 위원장선임(안) ※ 김충섭이사 선임 의결2호 : 6.25 전사자 유해발굴사업 지원(안) 보고1호 : 이사회 화상회의 진행에 관한 사항 보고2호 : 2006년도 임금교섭 추진계획	원안의결  원안의결 원안접수 원안접수	사외:3 상임:1
5	9.25	의결1호 : 법무부 공익사업 지원(안) 의결2호 : KT&G 복지재단 추가출연(안)	원안의결 원안의결	사외:3 상임:1

## 2. 성과·리스크관리위원회

회차	개최일자	의안내용	의결(심의)	비고 (참석인원)
1	1. 24	의결1호 : 2005년도 경영평가 계량실사 외부전문가 선정(안) 심의1호: 주식선택보상제도 개선(안)	원안의결  재심의	사외:4
2	1. 25	심의1호 : 주식선택보상제도 개선(안)	부 결	사외:4
3	2. 13	의결1호 : 성2005년도 단기경영평가(안) 심의1호 : 이사의 연간보수한도액 책정(안)	원안의결 원안의결	사외:4
4	5. 17	의결1호 : 성과·리스크관리위원회 위원장선임(안) ※ 이경재이사 선임 의결2호 : 보수규정 개정(안)	원안의결  원안의결	사외:4 상임:1
5	8. 7	보고1호 : 부즈알렌해밀턴 전략컨설팅 보고 및 심의 보고2호 : KT&G 중장기 마스터플랜 보고 및 심의	원안접수 원안접수	사외:4 상임:1

## 3. 경영위원회

회차	개최일자	의안내용	의결(심의)	비고 (참석인원)
1	4. 19	의결1호 : (주)바이더웨이 지분 매각(안) 의결2호 : 지점이전(안)	원안의결 원안의결	상임:3
2	5. 19	의결1호 : KT&G중앙연구원 명칭변경(안)	원안의결	상임:3
3	7. 5	의결1호 : 초슬림형 담배제조설비 도입(안) 의결2호 : (주)바이오하트코리아 주식매각(안)	원안의결 원안의결	상임:3
4	8. 10	의결1호 : 러시아 수출관련 대외지급보증한도 증액(안) 의결2호 : 북부산 빌딩 매각(안) 의결3호 : 복합문화공간 조성 계획(안)	원안의결 원안의결 원안의결	상임:3
5	9. 6	의결1호 : 부동산 매각(안) 의결2호 : 지점 이전 및 주소정정(안)	원안의결 원안의결	상임:3

## 나. 감사제도에 관한 사항

### (1) 감사기구 관련 사항

#### (가) 감사위원회(감사) 설치여부, 구성방법 등

##### ① 감사위원회 설치(2001. 3. 26)

- 목적
  - 경영진에 대한 적절한 감독과 지원 및 재무정보의 투명성·신뢰성 제고를 위해      내부감사기구의 독립성 및 역할 강화
  - 기업지배구조 개선
- 권한과 책임
  - 권한
    - 이사의 직무집행 감사
    - 이사에 대한 영업보고 요구 및 회사의 재산상태 조사
    - 이사의 위법·부당행위에 대한 유지청구
    - 임시주주총회 소집청구
    - 자회사에 대한 영업보고 요구 및 재산상태 조사
  - 책임
    - 이사의 위법·부당행위에 대한 이사회 보고의무
    - 주주총회에 제출할 의안에 대한 조사 및 의견진술
- 운영방안
  - 소집
    - 정기회의 : 매분기 첫째월 마지막주
    - 임시회의 : 필요시 수시 개최
  - 성립과 결의
    - 재적위원 과반수의 출석으로 성립, 출석위원 과반수 찬성으로 의결
  - 부의사항
    - 의결사항 :
      - 결산안
      - 기업재무활동의 건전성과 타당성 검토
      - 중요한 회계처리기준이나 회계추정 변경의 타당성 검토
      - 내부통제시스템의 평가
      - 위원회의 임시주주총회 소집요구
      - 위원회가 외부전문가의 자문을 받을 경우
      - 외부감사인의 선임 및 해임
      - 외부감사인의 감사활동에 대한 평가
      - 내부감사부서 책임자 임면에 대한 동의
      - 감사위원회운영규정 개정에 관한 사항
      - 기타 각 위원이 필요하다고 인정한 사항
    - 보고사항 :
      - 연간감사계획 개요
      - 분기 및 반기결산 결과
      - 내부감사결과 중요사항
      - 반기 내부회계관리제도 운용실태
      - 기타 각 위원이 필요하다고 인정한 사항
  - 소집절차
    - 간사는 회의개최일 3일전까지 서면 또는 구두로 소집내용 통보
      - ※ 위원 전원 동의시 소집절차 생략 가능
  - 의사록 및 감사록의 작성

##### ② 구성방법

- 위원수 : 사외이사 4명(이창우, 소순무, 김진현, 이윤재)
- 위원장 : 이창우

#### (나) 감사위원회(감사)의 감사업무에 필요한 경영정보접근을 위한 내부장치 마련 여부

- 결산안은 감사위원회에 부의토록하여 의결을 하며, 분기 및 반기결산 결과는 보 고사항으로 하고

있음

－ 감사인은 감사상 필요한 때에는 관계서류, 장부, 증빙서 및 물품 등의 제출요구, 관계자의 출석 및 답변 요구 등의 권한을 가지며, 각 사업부서는 사장이 따로 정한 일정범위의 업무에 대하여 최종결재자의 결재후에 그 사본을 감사실로 지체 없이 제출토록하여 효과성 및 문제점 유무 등을 검토하여 경영정보에 접근

(다) 감사위원회(감사)의 인적사항

성명	주요경력	비고
이창우	1978 : 서울대학교 경영학과 졸업 1982 : 미국 일리노이대학대학원 졸업(회계학 석사) 1987 : 미국 캘리포니아대학버클리교대학원(경영학 박사) 1987-1992 : 미국 뉴욕대 경영대 교수 1992-현재 : 서울대학교 경영학과 교수 2002. 1-2005. 1 : 서울대학교 경영대 부학장 2002. 9-2005. 8 : 한국회계기준위원회 비상임위원	2006. 3. 17 선임
소순무	1974 : 서울대 법과대학 졸업 1977 : 서울대학교 대학원 졸업(법학석사) 1999 : 경희대학교 대학원 졸업(법학박사) 1978 : 사법시험 제20회 합격 1980 : 수원지방법원 판사 1990 : 서울고등법원 판사 1993 : 대법원 재판연구관 1998 : 서울지방 서부지원 부장판사 1999 : 서울지방법원 부장판사 2000-03 : 국세심판원 비상임심판관 2000-현재 : 법무법인 율촌 변호사 2005-현재 : 부패방지위원회 비상임위원 2005. 12-현재 : 재경부 세제실 고문	2006. 3. 17 재선임
김진현	1958 : 서울대학교 사회학과 졸업 1995 : 고려대학교 대학원 명예경제학 박사 1995 : 고려대학교 대학원 명예공학 박사 1957-66 : 동아일보 기자 1967-80 : 동아일보 논설위원 1974-80 : 조세제도 심의위원 1981-84 : 한국경제연구원 대표이사부원장 1988-90 : 동아일보 상무이사 1990-93 : 과학기술처장관 1994-96 : 한국경제신문 회장 1995-99 : 서울시립대 총장 2000. 6-01. 3 : 문화일보 회장 2001. 3-현재 : (주)LG 사외이사 2002. 9-현재 : 신문발행인포럼 이사 2002-현재 : 한국무역협회 수석객원연구원	2006. 3. 17 재선임
이윤재	1969 : 경기고등학교 졸업 1973 : 서울대학교 법과대학 졸업 1984 : 미국 스탠퍼드대학교 경영대학원 졸업(경제학석사) 2000 : 미국 하버드대학교 경영대학원 AMP과정 1972. 4 : 제11회 행정고등고시 합격 1980. 9-1991. 4 : 경제기획원 산업계획과장, 자금계획과장 1991. 4-1994. 2 : 경제기획원 제2협력관(통상담당) 1994. 2-1994. 12 : 경제기획원 부총리 비서실장 1994. 12-1996. 10 : 재정경제원 은행보험심의관 1996. 10-1998. 2 : 재정경제원 경제정책국장 1998. 3-1998. 6 : 대통령비서실 정책기획수석실 정책1비서관(2급) 1998. 6-1999. 6 : 대통령비서실 경제수석실	2006. 3. 17 선임

	재정경제비서관(1급) 1999.12-2003. 7 : 김&장법률사무소 고문 2000. 1-현재 : SC제일은행 사외이사 2000. 5-현재 : 삼성화재해상보험(주) 사외이사 2001. 6-현재 : (주)Kor티 대표이사	
--	--	--

(2) 감사위원회(감사)의 주요활동내역  
 - 이사회 참석 의견제시

회차	개최일자	의안내용	가결여부	비고 (참석인원)
1	1. 9	심의1호 : 2005년 이사회활동 평가	원안의결	사외:9 ※(사외)이사회
2	1. 25	의결1호 : 소각을 위한 자기주식취득(안) 의결2호 : 제19기 대차대조표, 손익계산서 의결3호 : 제19기 이익잉여금처분계산서 의결4호 : 제19기 영업보고서 의결5호 : 사외이사후보추천위원회 구성(안) 보고1호 : 내부회계관리제도 운영실태 보고2호 : 내부회계관리제도 운영실태 평가결과 보고3호 : KT&G문화재단 설립계획	원안의결 원안의결 원안의결 원안의결 원안의결 원안접수 원안접수 원안접수	사외:9 상임:3
3	2. 10	보고1호 : 주주제안서 접수에 따른 처리방안	원안접수	사외:9 상임:3
4	2. 14	의결1호 : 이사의 연간보수한도액 책정(안)	원안의결	사외:9 ※(사외)이사회
5	2. 14	의결1호 : KT&G 감사위원회 위원 후보 추천(안) 의결2호 : 제19기 정기주주총회 개최(안) 의결3호 : 의결권 대리행사 권유 실시 결의(안) 의결4호 : 러시아 사무소 설립(안) 보고1호 : 외부감사인 선임보고	원안의결 원안의결 원안의결 원안의결 원안접수	사외:9 상임:3
6	2. 27	보고1호 : 주주총회결의금지 가처분신청 건 보고2호 : 제안주주 회사 인수제안 건	원안접수 원안접수	사외:9 상임:3
7	3. 2	보고1호 : 회계장부열람요청 관련 건	원안접수	사외:9 상임:2
8	3. 14	보고1호 : 제안주주 서신 내용 보고 의결1호 : KT&G성장위원회 기업실사 수용(안)	원안접수 원안의결	사외:7 상임:3
9	4. 19	의결1호 : 선임사외이사 선임(안) ※김진현이사 선임	원안의결	사외:9 ※(사외)이사회
10	4. 19	의결1호 : 자기주식 처분(안) 의결2호 : 이사회규정 개정(안) 의결3호 : 이사회내 위원회 위원선임(안) 보고1호 : 2006년 1/4분기 결산 보고2호 : 전략컨설팅 추진 계획	원안의결 원안의결 원안의결 원안접수 원안접수	사외:9 상임:3
11	5. 18	보고1호 : 전주창 및 주요 부동산 개발현황 보고2호 : 2006년도 임금교섭 추진계획 보고3호 : 인삼 인증표준물질 개발 및 독점생산기관 인정 획득 보고4호 : 국내 흡연소송 진행 현황 및 전망 보고5호 : 담배사업의 가격인상 등 규제강화 현황분석 보고6호 : 이사회 화상회의의 진행에 관한 사항 의결1호 : 자기주식 처분(안)	원안접수 원안접수 원안접수 원안접수 원안접수 원안접수 원안의결	사외:8 상임:3
12	7. 19	의결1호 : 이사회 화상회의의 운영기준(안) 보고1호 : 2006년 상반기 결산 보고2호 : 내부회계관리제도 운영실태 보고3호 : 내부회계관리제도 운영실태 평가결과	수정의결 원안접수 원안접수 원안접수	사외:7 상임:3
13	8.8 ~8.9	의결1호 : KT&G 중장기 전략 의결2호 : 자기주식 소각(안)	원안의결 원안의결	사외:8 상임:3

		보고1호 : 부즈알렌해밀턴 전략컨설팅 결과	원안접수	
14	9.25	의결1호 : 자기주식 처분(안) 보고1호 : 2006년도 임금교섭결과	원안의결 수정접수	사외:7 상임:3 ※(반대:1)

- 감사위원회 개최 및 부의안건 의결

회차	개최일자	의안내용	가결여부	비고 (참석인원)
1	1. 24	의결1호 : 내부회계관리제도 운영실태 평가(안) 심의1호 : 제19기 대차대조표, 손익계산서 심의2호 : 제19기 이익잉여금처분계산서 심의3호 : 제19기 영업보고서 보고1호 : 내부회계관리제도 운영실태 보고2호 : 2005년도 4/4분기 내부감사결과	원안의결 원안의결 원안의결 원안의결 원안접수 원안접수	사외:4
2	2. 8	의결1호 : 2006 사업연도 및 계속되는 2개 사업연도에 대한 외부감사인 선임(안) 의결2호 : 외부감사인 선임보고(안)	원안의결 원안의결	사외:4
3	2. 14	의결1호 : 제19기 정기주총 의안심사(안) 의결2호 : 2005 사업연도 감사보고서 의결3호 : 내부감시장치에대한 감사의 의견서(안)	원안의결 원안의결 원안의결	사외:4
4	4. 19	의결1호: 감사위원회 위원장선임(안) ※ 이창우이사 선임 보고1호: 2006년 1/4분기 결산 보고2호: 2006년 1/4분기 내부감사 결과	원안의결 원안접수 원안접수	사외:4
5	7.18	의결1호: 내부회계관리제도 운영실태 평가(안) 보고1호: 2006년 상반기 결산 보고2호: 내부회계관리제도 운영실태 보고3호: 2006년 2/4분기 내부감사 결과	원안의결 원안접수 원안접수 원안접수	사외:4

다. 주주의 의결권행사에 관한 사항

(1) 집중투표제의 채택여부

- 2001. 3. 23일 주총종료후부터 실시(정관 부칙 제1조)
- 정관 개정후 최초로 소집되는 주주총회시부터 적용
- ※ 정관 제26조 제4항 삭제

(2) 서면투표제 또는 전자투표제의 채택여부 : 해당사항 없음

(3) 소수주주권의 행사여부

행사자	소수주주권	행사 사유	진행 경과	비 고
스틸 파트너스 엘피 및 아이칸 파트너스 엘피 등	주주제안권	제안주주의 추천사외이사 후보가 2006년 정기주주총회 의안에 포함되도록 요청	제19기 정기주주총회의안에 제안주주의 추천사외이사후보 포함	- 2006. 2. 3 주주제안서를 통해 해당 의사표명
스틸 파트너스 엘피 및 아이칸 파트너스 엘피 등	집중투표제 청구권	2006년 정기주주총회에서 이사 선출방법 제시	제19기 정기주주총회 사외이사 선임표결시 집중투표제 적용	- 2006. 2. 3 주주제안서를 통해 해당 의사표명
스틸 파트너스 엘피	주주명부 열람 및 등사 청구권	2006년 정기주주총회에서 사외이사 선임을 위한 의결권 대리행사 권유목적	2006년 정기주주총회 주주명부 사본 제공	- 2006. 2. 20 주주명부요청서를 통해 해당 의사표명
(주) 케이티앤지의 가치실현을 위한 위원회	회계장부 및 서류 열람 등사 청구권	아래 3가지 사항에 대한 회계장부 및 서류 열람 목적 : - 이사(상임이사 및 사외이사 포함)에 대한 보수 지급내역 및 임원퇴직금지급규정 또는 이에 준하는 규정 - KT&G 사회복지재단	회계 장부 등 관련자료 제공	- 2006. 2. 28 회계장부 및 서류 열람등사 청구서를 통해 해당 의사표명 ※ "(주) 케이티앤지의 가치실현을 위한 위원회"는 스틸파트너스 엘피 및 아이칸 파트너스 엘피 등이 2006년 정기주주총회에서 스틸 파트너스 엘피가 지명하는 이사후보의 추천을 목적으로 2006.1.26일자로 의결권공동행사계약을 맺었으며 워렌 지 리크텐스타인을

행사자	소수주주권	행사 사유	진행 경과	비 고
		출연내역 - 2006년 2월 골드만삭스 등과의 자문계약		의장으로 하는 위원회임.

## 라. 임원의 보수 등

(1) 이사(사외이사 포함) 및 감사위원회 위원(감사)의 보수현황

(단위 : 천원)

구 분	지급총액	주총승인금액	1인당평균 지급액	비고
상임이사(3명)	1,427,299	3,000,000	475,766	기본급, 상여금
사외이사(9명)	590,664		65,629	상여금

※ 당기를 대상으로 지급한 금액임.

※ 사외이사 상여금은 2005년 말 재직 사외이사를 대상으로 2005년 경영실적에 대한 연간 상여금 지급액으로 주식으로 지급함

(2) 주식매수선택권 부여·행사현황

[ 2006년 09월 30일 현재]

(단위 : 원, 주)

부여 받은자	관 계	부여일	부여방법	주식의 종류	변동수량			미행사 수량	행사기간	행사 가격	종가
					부여	행사	취소				
-	-	-	-	-	-	-	-	-	-	-	-
합 계	-	-	-	-	-	-	-	-	-	-	-

## 마. 임원배상책임보험 가입 현황

(1) 보험의 개요

[2006년 9월 30일 현재]

(단위 : 천원)

보험의 명칭	보험료납입액		부보(보상)한도	비 고
	당기 납입액	누적납입액 (당기분 포함)		
임원배상책임보험	-	2,078,470	50,000,000	

(2) 보험가입 근거 및 절차

- 근거 : KT&G기업지배구조 헌장 2.7(이사의 책임)

·2.7(이사의 책임) ③ 회사는 이사에 대한 책임추궁의 실효성을 확보하는 한편 유능한 인사를 이사로 영입하기 위하여 기업의 비용으로 이사를 위한 손해배상책임보험에 가입한다.

- 절차

- 보험 조건 및 보상한도 적정성 등 검토(유관부서)
- 각 보험사로부터 보험요율서 접수
- 최적의 보험요율 선정
- 보험계약

(3) 피보험자 : KT&G와 모든 임원

- 임원 명단(2006.9.30 현재)

성 명	곽영균	민영진	이광열	양세정	김일종	이태형	이영태	임영현	박강재	손대우	이동욱	안용찬	소순무	김홍섭	김진현	이경재	차선각	워렌 지 리크텐스틴	이윤재	이창우	계
직 위	대표이사	전무	전무	상무	상무	상무	상무	상무	상무	상무	상무	사외	사외	사외	사외	사외	사외	사외	사외	사외	20명
사 장	이사	이사	이사	이사	이사	이사	이사	이사	이사	이사	이사	이사	이사	이사	이사	이사	이사	이사	이사	이사	
비 고																					

※ 당기 중(반기 및 분기 포함) 신규로 선임된 임원 및 퇴임한 임원, 사망한 경우 사망 임원의 상속인 또는 상속재산 법인, 파산한 경우 파산 임원 및 파산관재인은 동일한 피보험자에 해당

(4) 보상하는 손해

- 피보험자의 법률상 손해배상금
- 피보험자가 지출한 아래의 비용
  - 피보험자가 손해의 방지 또는 경감을 위한 일체의 방법을 조사하기 위하여 지급한 필요 또는 유익하였던 비용
  - 피보험자가 제3자로부터 손해의 배상을 받을 수 있는 경우에는 그 권리를 지키거나 행사하기 위하여 필요한 절차를 취하는데 지급한 필요 또는 유익하였던 비용
  - 피보험자가 미리 회사의 동의를 받아 지급한 방어비용
  - 증권상 보상한도액내의 금액에 대한 공탁보증보험료
  - 피보험자가 회사의 요구에 따르기 위하여 지급한 비용

(5) 보험회사의 면책사항

- 피보험자가 불법적으로 사적인 이익을 취득함에 기인하는 배상청구
- 피보험자가 범죄행위에 기인하는 배상청구
- 법령에 위반된다는 것을 피보험자가 인식하면서 행한 행위에 기인하는 배상청구
- 피보험자에게 보수 또는 상여 등의 법령을 위반하여 지급함에 기인하는 배상청구
- 피보험자가 공표되지 아니한 정보를 불법적으로 이용하여 법인이 발행한 주식, 사채 등 매매를 함으로써 발생하는 배상청구
- 정치단체, 공무원 또는 거래선의 임원, 종업원, 이익제공이 법에 의하여 금지되어 있는 단체 또는 개인에게 제공한 이익에 기인하는 배상청구
- 초년도 계약의 보험기간 개시일 이전에 행해진 행위에 기인하는 배상청구
- 통상적이거나 급격한 사고에 의한 것인가의 여부에 관계없이 공해물질의 배출, 방출, 누출, 유출로 생긴 손해에 대한 배상청구 및 오염제거 비용
- 회사가 발행한 주식총수에 대하여 보험가입증서에 기재된 비율(15%)이상을 소유하는자로부터 제기된 배상청구

2. 계열회사에 관한 사항

- 1) 기업집단의 명칭 : 케이티앤지
- 2) 기업집단에 소속된 회사 및 출자현황

<2006. 9. 30 현재>

관계회사명	지분율(%)	투자주식수(주)
(주)케이티앤지	-	-
(주)한국인삼공사	100.0	12,985,851
케이지씨판매(주)	100.0	300,000
영진약품공업(주)	56.9	53,148,564
영진약품판매(주)	100.0	160,000
태아산업(주)	100.0	150,000
(주)한국제주도이식연구소	33.8	60,500

※ (주)한국제주도이식연구소가 2005년 4월 1일부 케이티앤지 기업집단에서 추가

※ 2006. 11월 영진약품공업(주)이 영진약품판매(주)에 대한 흡수합병신고서 제출.

3) 관련법상의 규제사항 (※ 2002. 4. 1일 최초지정)

- 상호출자제한기업집단(독점규제 및 공정거래에 관한 법률 제9조)
- 채무보증제한기업집단(독점규제 및 공정거래에 관한 법률 제 10조)

4) 기타 : 당사 관계회사(출자회사)의 관리 및 운영은 당사 기획조정실내 경영조정팀에서 하고 있음



## 3. 타법인출자 현황

&lt;2006. 9. 30 현재&gt;

[구분 : 계열회사 출자현황]

(단위 : 주, 백만원, %)

구 분	계정과목	법인명 또는 종목명	출자목적	기초잔액			증가(감소)내역		기말잔액			피출자법인의 최근사업연도 당기순이익	비 고
				수량	지분율	장부가액	수량	취득(처분) 가액	수량	지분율	장부가액		
국 내	지분법적용 투자주식 (비상장)	(주)한국 인삼공사	경영참여	2,985,851	100.00	353,411	-	-	2,985,851	100.00	428,834	72,161	-지분법이익 76,420백만원 -지분법자본변동 (-)996백만원
		태아산업 (주)	경영참여	150,000	100.00	11,823	-	-	150,000	100.00	11,003	842	-지분법손실 820백만원
	지분법적용투자주식 (상장)	(주)영진 약품공업	경영참여	53,148,564	56.97	32,496	-	-	53,148,564	56.97	30,264	194	-지분법손실 2,232백만원
국 외	매도가능 증권 (비상장)	(주)한국 채도이식 연구소	지분참여	60,500	33.80	1,000	-	-	60,500	33.80	1,000	(-)330	
	지분법적용투자주식 (비상장)	KT&G U.S.A	현 지법인설립	100,000	100.00	584	-	-	100,000	100.00	738	339,000 USD	* 당기부터 투자주식의 변동액이 중요하다고 판단되어 지분법으로 평가 -지분법이익 356백만원 -지분법자본변동 (-)202백만원
	매도가능 증권 (비상장)	KT&G Turkey	현 지법인설립	9,900	99.00	869	-	-	9,900	99.00	869	-	-영업활동 미실시로 결산실적없음 -당기말 현재 청산중에 있음
		KT&G Mongolia LLC	현 지법인설립	40,000	100.00	201	-	-	40,000	100.00	201	(-)44 백만투그릭	몽골법인
		Korea Tabacos Do Brasil LTDA	현 지법인설립	0	99.90	203	-	-	0	99.90	394	-	브라질법인 * 주식 미발행 - 당기중 현물출자 191백만원
		Cosmo Tobacco Co.,LTD	합작투자	480,000	40.00	763	-	(-)763	480,000	40.00	0	(-)29 백만투그릭	몽골법인 * 2006년 6월 출자지분 전량 감액손실 처리
합 계				66,974,815		401,349	-	(-)763	66,974,815		473,303		

구 분	계정과목	법인명 또는 종목명	출자목적	기초잔액			증가(감소)내역		기말잔액			피출자법인의 최근사업연도 당기순이익	비 고
				수량	지분율	장부가액	수량	취득(처분) 가액	수량	지분율	장부가액		

## &lt;2006. 9. 30 현재&gt;

[구분 : 기타 타법인 출자현황]

(단위 : 주, 백만원, %)

구분	계정과목	법인명 또는 종목명	출자목적	기초잔액			증감(감소)내역		기말잔액			피출자법인의 최근사업연도 당기순이익	비고
				수량	지분율	장부가액	수량	취득 (처분)가액	수량	지분율	장부가액		
국내	매도가능증권 (상장)	(주)YTN	지분참여	8,380,000	19.95	35,028	-	-	8,380,000	19.95	23,464	1,296	-공정가액(시가) 변동
		크리스탈지노믹스(주)	지분참여	0	0	0	111,000	2,875	111,000	1.98	1,832	(-)1,941	* '06.1.6 크리스탈지노믹스(주)의 회사채를 주식으로 전환청구 -전환사채전환이익 1,876백만원 -공정가액(시가) 변동
	지분법 적용 투자주식 (비상장)	(주)바이더웨이	지분참여	4,034,935	43.67	22,719	(-)4,034,935	40,300	0	0.00	0	122	-지분법손실 1,878백만원 * '06.4.28 출자지분 전량 처분
	매도가능증권 (비상장)	(주)셀트리온	지분참여	3,791,368	14.62	21,245	-	-	3,791,368	13.99	21,245	75	* '06.1.13 유상증자 미참여
		(주)백스젠	지분참여	100,000	13.27	2,150	900,000	-	1,000,000	12.84	2,150	(-)1,672	* '06.6.28 액면분할
		(주)라이프엔자	지분참여	29,047	13.01	1,600	-	(-)1,600	29,047	13.01	0	(-)473	* 자본잠식으로 인해 1,600백만원 감액처리
		(주)이노디스	지분참여	110,000	19.64	55	-	-	110,000	19.64	55	188	
		(주)오스코텍	지분참여	230,770	5.18	2,250	-	-	230,770	4.97	2,250	1,042	* 기말 지분율은 의결권 있는 우선주를 포함
		(주)바이오하트 코리아	지분참여	15,873	4.84	1,000	15,873	1,000	31,746	6.40	2,000	(-)972	* 기말 지분율은 의결권 있는 우선주도 포함 * '06. 3. 31 유상증자 참여
		(주)진매트릭스	지분참여	0	0	0	300,000	1,500	300,000	10.49	1,500	41	* '06. 3. 20 주식취득
		(주)라이트팜텍	지분참여	0	0	0	50,000	1,000	50,000	29.41	1,000	(-)267	* '06. 3. 20 주식취득 * '06. 4. 13 (주)피디티바이오에서 (주)라이트팜텍으로 사명변경
		(주)휴림	지분참여	0	0	0	7,800	38	7,800	19.50	38	(-)813	* '06. 4. 11 주식취득
해외	매도가능증권 (美상장)	REXAHN Pharmaceuticals, Inc.	지분참여	2,500,000	5.47	2,359	-	-	2,500,000	4.97	2,359	(-)6,349,540	* 당기중 REXAHN사 임원의 스톡옵션행사를 USD

구분	계정과목	법인명 또는 종목명	출자목적	기초잔액			증감(감소)내역		기말잔액			피출자법인의 최근사업연도 당기순이익	비고
				수량	지분율	장부가액	수량	취득 (처분)가액	수량	지분율	장부가액		
													위해 신주발행
합 계				9,191,993		88,406	(-)2,650,262	45,113	16,541,731		57,893		

## VI. 주주에 관한 사항

### 1. 주주의 분포

#### 가. 최대주주 및 그 특수관계인의 주식소유 현황

[ 2006년 09월 30일 현재]

(단위 : 주, %)

성 명	관 계	주식의 종류	소유주식수(지분율)						변동 원인
			기 초		증 가	감 소	분 기 말		
			주식수	지분율	주식수	주식수	주식수	지분율	
중소기업은행	최대주주	보통주	9,510,485	5.85	-	-	9,510,485	5.86	주1) 참조
계		보통주	9,510,485	5.85	-	-	9,510,485	5.86	-
		우선주	-	0.00	-	-	0	0.00	
		합 계	9,510,485	5.85	-	-	9,510,485	5.86	

최대주주명 : 중소기업은행

특수관계인의 수 :

0명

주1) 회사는 2006년 2월 300만주를 이익소각한 바 있으며, 상기 지분율은 2월 소각이후 발행주식총수(159,442,497주) 기준임.

주2) 관련법규에 의거 당해회사(KT&G) 임원은 최대주주의 특수관계인에 해당되지 않으며, 회사 임원의 주식소유현황은 "VII. 임원 및 직원 등에 관한 사항"을 참조.

#### 나. 5%이상 주주의 주식소유 현황

[ 2005년 12월 31일 현재]

(단위 : 주, %)

순위	성명(명칭)	보통주		우선주		소계	
		주식수	지분율	주식수	지분율	주식수	지분율
1	Franklin Mutual Advisers, LLC (특별관계자포함)	12,223,254	7.52	0	0.00	12,223,254	7.52
2	BONY	11,993,990	7.38	0	0.00	11,993,990	7.38
3	Icahn Partners Master Fund LP (특별관계자포함)	9,939,412	6.12	0	0.00	9,939,412	6.12
4	중소기업은행	9,510,485	5.85	0	0.00	9,510,485	5.85
5	우리사주조합	9,334,632	5.75	0	0.00	9,334,632	5.75
	합 계	53,001,773	32.63	0	0.00	53,001,773	32.63

주1) BANK OF NEW YORK(BONY)은 당사 DR 예탁기관으로, 의결권은 각각의 DR소유자에게 있음

주2) 2006. 6. 5 현재 Franklin Mutual Advisers, LLC 주식대량변동신고(특별관계자 제외) : 14,890,102주

주3) 2006. 8. 22 현재 Icahn Partners Master Fund LP와 특별관계자(High River Limited Partnership, Icahn Partners LP)는 Steel Partners II, LP와 의결권 공동행사계약 종료로 주식대량변동신고 대상에서 제외다. 주주 분포

2005년 12월 31일 현재

구분	주주수	비율	주식수	비율	비고
소액주주 합계	135,732	99.98	71,154,691	43.80	
소액주주(법인)	410	0.3	8,753,951	5.38	
소액주주(개인)	135,322	99.68	62,400,740	38.41	
최대주주	1	0.00	9,510,485	5.85	
주요주주	-	-	-	-	
기타주주 합계	24	0.01	81,777,321	50.34	
기타주주(법인)	9	0.00	25,471,587	15.68	
기타주주(개인)	15	0.01	56,305,734	34.66	
합 계	135,756	100.0	162,442,497	100.0	

주) 주주명부 기준임.

### 2. 주식사무

정관상 신주인수권의 내용	<p>① 회사의 주주는 신주의 발행에 있어서 그 소유주식의 수에 비례하여 신주의 인수권을 갖는다. 다만, 우선주식 또는 전환우선주식에 대하여 유상증자의 경우에는 보통주식으로, 무상증자의 경우에는 소유주식과 같은 종류의 주식을 배정한다. 그러나 주주가 신주인수권을 포기 또는 상실하거나 신주배정에서 단주가 발생하는 경우 그 처리방법은 이사회회의 결의로 정한다.</p> <p>② 제1항의 규정에도 불구하고 다음 각호의 경우에는 이사회회의 결의로 주주이외의 자에게 신주를 배정할 수 있다.</p> <ol style="list-style-type: none"> <li>1. 공모방식에 의하여 신주를 발행하는 경우</li> <li>2. 우리사주조합원에게 신주를 배정하는 경우</li> <li>3. 회사가 신기술의 도입, 재무구조의 개선 등 경영상의 목적을 달성하기 위하여 신주를 발행하는 경우</li> <li>4. 기타 법령 또는 다른 규정이 있는 경우</li> </ol> <p>③ 회사가 유상 신주를 발행할 경우에는 동조 제2항제2호에 규정한 우리사주조합원에게 증권거래법이 정하는 한도내에서 우선적으로 주식을 배정할 수 있다.</p> <p>④ 회사가 유상증자, 무상증자, 주식배당에 의하여 신주를 발행하는 경우 신주에 대한 이익의 배당에 관하여는 신주를 발행한 때가 속하는 영업년도의 직전영업년도말에 발행된 것으로 본다. 다만, 제43조제3항의 중간배당 기준일 이후에 유상증자, 무상증자 및 주식배당에 의하여 발행된 주식에 대한 중간배당에 관하여는 중간배당 기준일 직후에 발행된 것으로 본다.</p>		
결 산 일	12월 31일	정기주주총회	결산기종료후 3월내
주주명부폐쇄시기	매결산기최종일의 익일부터 그 결산기에 관한 정기주주총회 종료일까지		
주권의 종류	일주권, 오주권, 일십주권, 오십주권, 일백주권, 오백주권, 일천주권, 일만주권(8종)		
명의개서대리인	주식회사 국민은행 (Tel) 02) 2073 - 8126 / 02) 2073 - 8107		
주주의 특전	-	공고게재신문	서울신문

### 3. 최근 6개월 간의 주가 및 주식 거래실적 가. 국내증권시장

(단위 : 원, 주)

종 류		2006.9월	2006.8월	2006.7월	2006.6월	2006.5월	2006.4월
기명식 보통주	최 고	59,000	60,900	59,500	55,400	56,200	57,200
	최 저	55,800	56,100	55,100	50,200	50,500	52,000
월간거래량		10,060,993	22,407,431	12,897,187	14,284,668	17,804,047	14,844,268

※ 당사는 우선주를 발행하지 않았음.

#### 나. 해외증권시장

[증권거래소명 : 룩셈부르크증권거래소]

(단위 : USD, GDR)

종 류		2006.9월	2006.8월	2006.7월	2006.6월	2006.5월	2006.4월
DR	최 고	30.98	31.79	31.58	29.20	29.97	29.99
	최 저	29.15	29.10	29.22	26.33	26.66	27.67
월간거래량		10,921,792	1,419,724	616,252	3,098,620	1,729,846	1,167,990

※ 출처 : 뉴욕은행의 "ADR INFORM" 시스템

## VII. 임원 및 직원 등에 관한 사항

### 1. 임원의 현황

(단위 : 주)

직명 (상근여부)	등기임원 여부	성명	생년월일	약력	담당업무	소유주식수		비고
						보통주	우선주	
사장 (상임이사)	등기임원	곽영균	51.1.10	서울대 무역학과 (주)케이티앤지 경영관리본부장 (주)케이티앤지 마케팅본부장	대표이사 사장	31,087	-	'04.3.18 사장선임
이사 (상임이사)	등기임원	이광열	56.11.14	고려대학교 농학과 (주)케이티앤지 해외사업본부장 (주)케이티앤지 마케팅본부장· 기획조정실장	전무이사 (마케팅본부, 해외사업본부 및 사업개발본부 총괄관리)	17,888	-	중임 - '05.3.18 재선임
이사 (상임이사)	등기임원	민영진	58.8.27	건국대학교 대학원 농학과 (주)케이티앤지 마케팅본부장 (주)케이티앤지 해외사업본부장· 사업개발본부장	전무이사 (경영관리본부, 제조본부, 원료본부 및 기술개발실 총괄관리)	22,892	-	중임 - '05.3.18 재선임
이사 (사외이사)	등기임원	소순무	51.3.23	경희대 대학원(법학) 법무법인 율촌 변호사	사외이사	2,384	-	중임 - '06.3.17 재선임
이사 (사외이사)	등기임원	김충섭	42.5.15	델라웨어대(유기화학) 한국화학연구원장	사외이사	2,183	-	중임 - '05.3.18 재선임
이사 (사외이사)	등기임원	김진현	36.1.2	서울대학교 사회학과 한국무역협회 수석객원연구원	사외이사	2,384	-	중임 - '06.3.17 재선임
이사 (사외이사)	등기임원	이경재	39.1.30	서울대학교 경제학과 동양대학교 초빙교수	사외이사	1,472	-	중임 - '05.3.18 재선임
이사 (사외이사)	등기임원	차선각	42.10.3	장로회신학대학 신학대학원 안산 YMCA 이사장	사외이사	1,472	-	중임 - '04.3.18 재선임
이사 (사외이사)	등기임원	워렌 지 리크텐스타인 (Warren G. Lichtenstein)	65.7.21	펜실베이니아대학교와튼스쿨 MBA United Industrial Corporation 이사 BKF Capital Group Inc. 이사 Steel Partners, Ltd. 대표이사	사외이사	0	-	신임 - '06.3.17 선임
이사 (사외이사)	등기임원	안용찬	59.1.4	서울상공회의소 상임위원 전경련 기업경영위원회 운영위원 매경산업(주) 대표이사 사장	사외이사	0	-	신임 - '06.3.17 선임
이사 (사외이사)	등기임원	이윤재	50.11.3	대통령경제수석 재정경제비서관 김&장 법률사무소 고문 (주)KorEI 대표이사	사외이사	0	-	신임 - '06.3.17 선임
이사 (사외이사)	등기임원	이창우	54.1.23	미국 뉴욕대 경영대 교수 서울대 경영대학 부학장 서울대 경영대학 경영학과교수	사외이사	0	-	신임 - '06.3.17 선임

※ 담당업무 및 소유주식수 현황은 2006년 11월 제출일 현재 기준임.

직명 (상근여부)	등기임원 여부	성명	생년월일	약력	담당업무	소유주식수		비고
						보통주	우선주	
경영임원	미등기임원	양세정	48.12.15	감사실장 재무국장	경영관리 본부장	-	-	사업개발본부장 겸직 ( '06.3.28)
경영임원	미등기임원	김일종	51.9.22	대구지역본부장 서울영업본부장	원료 본부장	-	-	
경영임원	미등기임원	임영현	52.2.3	신탄진창장 마케팅국장	신탄진 제조창장	-	-	
경영임원	미등기임원	박강재	55.9.23	품질관리국장 원주창생산국장	원주 제조창장	-	-	
경영임원	미등기임원	이영태	54.7.15	경영전략국장 중앙연구원장	기획조정실장	-	-	

직명 (상근여부)	등기임원 여부	성명	생년월일	약력	담당업무	소유주식수		비고
						보통주	우선주	
경영임원	미등기임원	이태형	49.12.15	제조국장 신탄진제조창장	제조 본부장	-	-	
경영임원	미등기임원	손태우	49. 4.13	신탄진창 지원국장 인쇄창장	부산 본부장	-	-	
경영임원	미등기임원	이동욱	50.1.11	중앙연구원 담배연구소장 중앙연구원 상품개발부장	기술개발 실장	-	-	중앙연구원장 겸직 (’06.7.1)
고문	-	곽주영	52.2.15	한국담배인삼공사 기획본부장 (주)케이티앤지 대표이사 사장	고문	-	-	
고문	-	윤철근	47.10.27	(주)GIG 감사 (주)동양전선 대표이사	고문	-	-	

※ 담당업무 현황은 2006년 11월 제출일 현재 기준임.

[타회사 임원 겸임사항]

성명	회사명	직책	선임시기
김진현	(주) LG	사외이사	2004. 3
이경재	대구은행	사외이사	2004. 3
안용찬	애경산업(주)	대표이사	1995. 7
이윤재	SC제일은행	사외이사	2003. 4
	(주)KorEl	대표이사	2001. 6
이창우	(주)STX	사외이사	2006. 3

## 2. 직원의 현황

(2006년 9월 30일 현재)

(단위 : 명, 백만원)

구분	직원수					평균 근속년수	분기 급여총액	1인평균 급여액	비고
	관리 사무직	생산직	영업직	연구/ 기타	합계				
남	796	1,454	1,532	118	3,900	17.8	177,015	45.4	
여	93	152	172	15	432	18.9	17,770	41.1	
합계	889	1,606	1,704	133	4,332	17.9	194,785	45.0	

## 3. 노동조합의 현황

구분	관련내용	비고
가입대상	- 회사 재직사원중 3급이하 사원 (감사, 인사 노무담당 및 1급이상 승용차 운전원, 보직과장, 운동선수, 비상계획담당 및 지정장 제외) - 원료공장 계절사원, 배송사원	
가입인원	- 총인원 : 4,579명 o 사원 : 3,839명 o 계절사원 : 220명 o 배송사원 : 520명	
상근인원	- 본부노조 9명	
소속된 연합단체	- 한국노동조합총연맹	
기타	- 본부조직 o 위원장, 사무처장 o 총무국외 12국, 조직부외 16부 - 지부조직 : 24개 지부 o 창지부 : 신탄진창지부와 4개 지부 o 영업지부 : 남서울지부와 13개 지부 o 원료공장 : 김천원료지부와 1개 지부 o 기타지부 : 본사지부와 3개 지부 - 직할지부 : 배송기능지부	

구 분	관 련 내 용	비 고
	- 직할분회 : 김천공장직할외 1개 분회	

#### 4. 회계 및 공시 전문인력 보유현황

구 분	보 유 인 원	담 당 업 무	비 고
공인회계사	3	기업회계, 세무회계, 내부회계감사	
변호사, 법학박사	3	기업법무(소송 자문 등)	



## VIII. 이해관계자와의 거래내용

## 1. 최대주주등과의 거래내용

## 가. 가지급금 및 대여금(유가증권 대여 포함)내역

(단위 : 천원)

성명 (법인명)	관계	계정과목	변 동 내 역				미수 이자	비고
			기초	증가	감소	기말		
KT&G Turkey	해외 현지법인	관계회사대여금	1,249,057 (1,055,552\$)	-	-	1,249,057 (1,055,552\$)	-	-
KT&G Mongolia LLC	해외 현지법인	관계회사대여금	238,418 (230,000\$)	-	-	238,418 (230,000\$)	-	-
합 계			1,487,475 (1,285,552\$)	-	-	1,487,475 (1,285,552\$)	-	-

※ KT&amp;G USA(해외 현지법인) 대여금 205,408천원(166,000\$)은 '05년말 회수.

## 나. 담보제공 내역

(단위 : )

성명 (법인명)	관 계	거 래 내 역				비고
		기초	증가	감소	기말	
	해당사항	없음				
합 계						

## 다. 채무보증 내역

(단위 : )

성명 (법인명)	관 계	거 래 내 역				비고
		기초	증가	감소	기말	
	해당사항	없음				
합 계						

## 라. 출자 및 출자지분 처분내역

(단위 : 백만원)

성명 (법인명)	관 계	출자 및 출자지분 처분내역					비 고
		출자지분의 종류	거 래 내 역				
			기 초	증 가	감 소	기 말	
(주)한국인삼공사	계열회사	주식	64,929	-	-	64,929	
(주)영진약품공업	"	주식	32,682	-	-	32,682	
태아산업(주)	"	주식	14,198	-	-	14,198	
(주)한국채도이식연구소	"	주식	1,000	-	-	1,000	
KT&G Turkey	해외현지법인	주식	2,203	-	-	2,203	- 당기중 1,334백만원의 지분법적용 주식감액손실 계상으로 당기말 현재 장부가액은 869백만원임.
KT&G USA	해외현지법인	주식	584	-	-	584	-투자주식의 변동액이 중요하다고 판단되어 매도가능증권에서 지분법 적용투자주식으로 대체하고 지분법으로 평가함.
KT&G Mongolia	해외현지법인	주식	201	-	-	201	
Korea Tabacos	해외현지법인	주식	203	191	-	394	- 당기중 현물출자 191백만원

성명 (법인명)	관 계	출자 및 출자지분 처분내역					비 고
		출자지분의 종류	거 래 내 역				
			기 초	증 가	감 소	기 말	
Do Brasil LTDA							
합 계			116,000	191	-	116,191	

마. 유가증권 매수 또는 매도 내역

(단위 : )

성명 (법인명)	관 계	거 래 내 역					비 고
		유가증권의 종류	매수	매도	누계	매매손익	
	해당사항	없음					
합 계							

바. 부동산 매매 내역

(단위 : )

성명 (법인명)	관 계	부 동 산 매 매 내 역					비 고
		부동산의 종류	금 액			매매손익	
			매수	매도	누계		
	해당사항	없음					
합 계							

사. 영업 양수 · 도 내역

성명 (법인명)	관 계	양수·도 내역					비 고
		목적물	양수·도 목적	양수·도 일자	금액		
					양수가액	양도가액	
	해당사항	없음					
합 계							

아. 자산양수 · 도 내역

성명 (법인명)	관 계	양수·도 내역					비 고
		목적물	양수·도 목적	양수·도 일자	금액		
					양수가액	양도가액	
	해당사항	없음					
합 계							

자. 장기공급계약 등의 내역

(단위 : )

성 명	관 계	거 래 내 용				비 고
		종류	기간	물품 · 서비스명	금액	
	해당사항	없음				
합 계						

2. 주주(최대주주 등 제외) · 임원 · 직원 및 기타 이해관계자와의 거래내용

가. 가지급금 및 대여금(유가증권 대여 포함)내역

(단위 : 백만원)

성명 (법인명)	관계	계정과목	변 동 내 역				미수 이자	비고
			기초	증가	감소	기말		
인 상 협동조합	원료생산자단 체	단기대여금	3,000	-	-	3,000	18	-
		장기대여금	1,400	-	-	1,400		
		소 계	4,400	-	-	4,400	18	
업 연 초 생산조합	원료생산자단 체	장기대여금	110,000	-	-	110,000	662	-
합 계			114,400	-	-	114,400	680	-

나. 담보제공내역 : 해당사항 없음

다. 채무보증내역 : 해당사항 없음

라. 출자 및 출자지분 처분내역 : 해당사항 없음

마. 유가증권 매수 또는 매도 내역 : 해당사항 없음

바. 부동산 매매 내역 : 해당사항 없음

사. 영업 양수·도 내역 : 해당사항 없음

아. 자산 양수·도 내역 : 해당사항 없음

자. 장기공급계약 등의 내역 : 해당사항 없음

## IX. 부속명세서

기업어음(CP) 발행 현황

(단위 : 원)

할인(중개)금융기관	기초잔액	증 가	감 소	기말잔액	비고
은 행	0	0	0	0	
증 권	0	0	0	0	
보 험	0	0	0	0	
종합금융	0	0	0	0	
자산운용회사	0	0	0	0	
기타금융기관	0	0	0	0	
합 계	0	0	0	0	

## X. 기타 필요한 사항

## 1. 주요경영사항신고내용의 진행상황 등

기 신고한 주요경영사항의 진행상황

신고일자	제 목	신 고 내 용	신고사항의 진행상황
2003.1.24	증여결정	<ul style="list-style-type: none"> <li>- 수증인 : 연초생산안정화재단</li> <li>- 증여목적물 : 금전</li> <li>- 증여가액 : 110,000백만원               <ul style="list-style-type: none"> <li>o 위 금액은 추정치이며 담배사업법 제25조의3의 규정에 의한 공익기금 조성액에 따라 변동가능함</li> <li>o 연초생산안정화기금의 목표액은 4,100억원으로 하고, 2008년말까지 조성</li> </ul> </li> <li>- 기타 : 연초생산안정화기금 목표액의 조기조성시 2008년까지의 잔여기간중 경작농민 및 생산자 단체에 대한 보호·지원 의무 소멸, 잎담배수매 의무소멸 등 예산절감 및 재고부담 감소에 따른 경제적 효과가 발생</li> </ul>	매 회계기간 종료일 현재를 기준으로 연초생산안정화기금의 조성목표 미달액을 추정하고 동 미달예상액에 충당하기 위하여 회사는 2008년까지의 잔여기간동안 균등하게 연초생산안정화기금을 전입하고 있는 바, 당기 중 회사가 전입한 연초생산안정화기금전입액은 13,562백만원이며, 당분기말과 전기말 현재 연초생산안정화기금충당금 잔액은 각각 69,315백만원과 55,753백만원입니다.
2005.9.14	공급계약 체결	<ul style="list-style-type: none"> <li>- 계약상대방 : Alokozay International Limited</li> <li>- 제품명 : Pine Lights 외</li> <li>- 계약금액 : 334,201백만원</li> <li>{계약금액은 추정치이며(환율은 05.9.14일 최초고시 매매기준환율 적용), 제품별 공급수량, 환율 등의 요인에 의해 변동될 수 있음}</li> <li>- 계약기간 : 06.1.1~06.12.31</li> <li>- 기타 : 공급수량은 현지 시장상황에 따라 확정됨</li> </ul>	계약내용은 변동 없으며, 계약대로 추진중임.
2006.8.9	이익소각 결정	<ul style="list-style-type: none"> <li>- 소각할 주식의 종류와 수 : 보통주 12,000,000주</li> <li>- 소각예정금액 : 690,000,000,000원</li> <li>- 소각을 위한 자기주식 취득 예정기간 : '06.8.14 ~ '06.11.10</li> <li>- 소각할 주식의 취득방법 : 증권선물거래소를 통한 장내매입</li> </ul>	2006년 11월 8일자로 매입완료되었고 2006.11.13일자로 전량 소각완료

## 2. 주주총회의사록 요약

주총일자	안 건	결 의 내 용	비 고
제19기 정기주주총회 (2006. 3. 17)	1. 제19기 대차대조표, 손익계산서 및 이익잉여금처분계산서 승인의 건 <배당> - 주당배당금 : 1,700원 - 시가배당율 : 3.54% 2. 사외이사 선임의 건(2명) : 안용찬 이사, 워렌 지 리크텐스타인 이사 3. 감사위원인 사외이사 선임의 건(4명) : 김진현 이사, 이윤재 이사, 이창우 이사, 소순무 이사 4. 이사 보수한도 승인의 건 : 19기 30억원→20기 30억원	원안의결	

## 3. 우발부채 등

## 가. 중요한 소송사건 등

[2006년 9월 30일 현재]

소송당사자	소송의 내용	진행상황	영업 및 재무에 미치는 영향
김안부외 4 (원고)	<ul style="list-style-type: none"> <li>- 손해배상청구</li> <li>- 흡연피해에 대한 손해배상청구소송</li> </ul>	1심 진행중	- 현재로서는 결과를 예측할 수 없음

	- 소송제기년월 : 1999. 9 - 소송가액 : 100,000천원		
김수만외 30 (원고)	- 손해배상청구 - 흡연피해에 대한 손해배상청구소송 - 소송제기년월 : 1999. 12 - 소송가액 : 307,000천원	1심 진행중	- 현재로서는 결과를 예측할 수 없음
윤석현외 4 (원고)	- 손해배상청구 - 흡연피해에 대한 손해배상청구소송 - 소송제기년월 : 2004. 12 - 소송가액 : 775,189천원	1심 진행중	- 현재로서는 결과를 예측할 수 없음
임원단외 2 (원고)	- 손해배상청구 - 흡연피해에 대한 손해배상청구소송 - 소송제기년월 : 2005. 5 - 소송가액 : 100,000천원	1심 진행중	- 현재로서는 결과를 예측할 수 없음
삼성엔지니어링(주)와 2 (원고)	- 공사대금등청구 - 영주제조창 건설공사대금 청구소송 - 소송제기년월 : 2005.12 - 소송가액 : 7,000,000천원	1심 진행중	- 현재로서는 결과를 예측할 수 없음
기타	- 부당이득금반환소송등 15건 · 회사가 원고인 사건 : 11건 · 회사가 피고인 사건 : 2건 · 회사가 참가한 사건 : 2건	1심 진행 : 12건 2심 진행 : 3건	- 현재로서는 결과를 예측할 수 없음 - 2심 진행사건 모두 1심 회사 승소

## 나. 건질 또는 담보용 어음·수표 현황

[구분 : ]

(단위 : )

제 출 처	매 수	금 액	비 고
은 행			
금융기관	해당사항	없음	
법 인			
기타(개인)			

## 다. 채무보증 현황

### (1) 채무보증 현황 요약

(단위 : 건, USD)

구 분	채무보증 건수	채무보증 금액	비 고
사업연도 개시일	1	40,000,000	
사업연도 결산일	1	50,000,000	
증감내역	0	10,000,000	

### (2) 중요한 채무보증계약

- 채무자(회사와의 관계) : 외환거래 은행
- 채 권 자 : 외환은행
- 채무금액 : 없 음
- 채무보증금액 : 50,000,000달러
- 채무보증기간(개시일~종료일) : 2006년 8월 23일 ~ 2007년 6월 30일
- 비고(보증조건 등)
  - 러시아 지정 은행이 수입상을 보증하며, 회사는 외환은행을 통한 제3자 보증
  - 보증에 따른 금융비용은 수입상이 전액 부담함으로써, 보증관계만 성립될 뿐이며 회사의 발생비용은 없음
  - 수입상의 물품 미반입시 보증채무는 회사에 귀속되나, 현재까지 해당사례가 발생한 바 없으며, 정상적인 사업수행시에는 발생 가능성이 매우 낮음
  - 만약, 수입상과의 관계단절 등 비상사태 발생시, 회사가 러시아 시장을 인수하여 사업수행

### 라. 채무인수약정 현황

- 해당사항 없음

#### 마. 기타의 우발부채 등

##### (1) 앞담배수매계약 등

회사는 주요 원재료인 앞담배의 수매와 관련하여 매년 연연초 경작자들의 위임을 받은 연연초생산협동조합(이하 "조합")과 수매계약을 체결하고 있으며, 회사는 조합과 1년 단위로 연초경작지도업무의 위탁계약을 체결하고 연초경작지도업무를 조합에 위탁하고 있으며 관련 법률 및 계약에 의거 조합 임직원 및 연초경작지도사의 인건비등을 지급하고 있습니다.

또한, 회사는 담배사업법 시행규칙 제 17 조에 의하여 회사를 포함한 국내담배제조판매사업자들이 제조하여 판매하는 담배 중 궤련에 대하여 2002년 1월부터 20개비당 10원을, 2004년 12월 30일 이후부터 15원을 연초생산안정화기금으로 조성 및 납부하고 있는 바, 이와 관련하여 당기 누적분기와 전기 누적분기에 회사가 납부한 금액은 각각 35,373백만원과 31,779백만원입니다. 한편, 회사는 2003년 1월 24일자로 연연초생산협동조합과 연초생산안정화기금 조성목표액 410,000백만원의 미달액을 2008년까지 회사가 부담하도록 협약하였는 바, 매 회계기간 종료일 현재를 기준으로 연초생산안정화기금의 조성목표 미달액을 추정하고 동 미달예상액에 충당하기 위하여 2008년까지의 잔여기간 동안 균등하게 연초생산안정화기금을 전입하고 있습니다. 한편, 2004년 12월 30일 이후부터 연초생산안정화기금은 담배 중 궤련에 대하여 20개비당 10원에서 15원으로 인상되었는 바, 회사는 동기금의 조성기한이 관련법규에 명확하지 않고 기금 인상분에 대한 사용용도가 당분기말 현재 불확실한 것으로 판단하여 연초생산안정화기금 조성목표 미달액 추정시 이를 제외하였습니다. 당기 누적분기와 전기 중 연초생산안정화기금충당금의 변동내용은 다음과 같습니다.

(단위: 백만원)		
구 분	제 20(당)기 3/4분기	제 19(전)기
기 초 잔 액	55,753	37,671
당 기 전 입 액	13,562	18,082
기 말 잔 액	69,315	55,753

##### (2) Escrow Fund 납입

회사의 미국지역에 대한 제조담배수출과 관련하여 향후 흡연소송 및 피해보상에 대비하여 미국 정부부가 운영하는 Escrow Fund에 납입하고 일정기간 경과 후 피해보상 등에 충당된 금액을 제외한 잔액은 환급받도록 되어 있습니다. 회사는 이를 장기예치금으로 계상하고 이에 대한 회수가능성을 평가하여 대손추산해당액을 대손충당금으로 설정하고 있는 바, 당분기말과 전기말 현재 장기예치금 잔액은 각각 43,684백만원과 28,720백만원입니다.

(3) 회사는 농협중앙회와 수요자금융약정을 체결하고 있으며, 매출채권의 약정회수기일이 경과한 소매점에 대한 매출채권을 농협중앙회가 대납하고 그 대납액에 대해서 회사가 지급보증을 제공하고 있는 바, 당분기말 현재 동 약정에 의해 회사가 농협중앙회에 제공한 지급보증액은 21,526백만원입니다.

(4) 회사는 당분기말 현재 농협중앙회 등 금융기관과 외화수입신용장 개설약정(한도액 : USD 135,000,000)을 체결하고 있습니다.

(5) 회사는 제조담배 등의 해외 수출과 관련하여 한국수출보험공사의 수출보증보험에 가입하고 있는 바, 당분기말 현재 보험 부보금액은 USD 30,100,000입니다.

(6) 회사는 제조담배 등의 해외 수출과 관련하여 (주)한국외환은행으로부터 외화지급보증을 제공받고 있는 바, 당분기말 현재 보증 한도금액은 USD 50,000,000입니다.

#### 4. 제재현황

제재일자	원 인	제 재 내 용
	해당사항 없음	

#### 5. 결산일 이후에 발생한 중요사항

- 2006.8.9일 자기주식 1,200만주 "이익소각 결정"이 2006년 11월 8일자로 매입완료되었고 2006.11.13일자로 전량 소각완료됨.

#### 6. 중소기업기준 검토표 등

- 해당사항 없음

## 7. 공모자금 사용내역

(단위 : 원)

구 분	납입일	납입금액	신고서상 자금사용 계획	실제 자금사용 현황
-	-	-	해당사항 없음	-