

# 분기보고서

(제 17 기 1 분기)

사업연도 2003년 01월 01일 부터  
2003년 03월 31일 까지

금융감독위원회 귀중  
한국증권거래소

증권거래법 제186조의3의 규정에 의하여 분기보고서를 제출합니다.

2003년 5월 15일

회 사 명 : 주식회사 케이티앤지  
대 표 이 사 : 곽 주 영 (인)  
본점소재지 : 대전광역시 대덕구 평촌동 100번지  
(전화번호) 042-939-5000  
작성책임자 : (직책) 부장 (성명) 최 상 철 (인)  
(전화번호) 02-3404-4521

## 목 차

I. 회사의 개황 -----	1
1. 회사의 목적 -----	1
가. 회사가 영위하는 목적사업 -----	1
나. 회사가 영위하지 아니하는 목적사업 -----	1
다. 자회사가 영위하는 목적사업 -----	1
라. 향후 추진하고자 하는 사업 -----	1
2. 회사의 연혁 -----	2
가. 당해회사의 연혁 -----	2
나. 회사가 속해있는 기업집단 -----	12
3. 자본금 변동상황 -----	13
가. 자본금 변동상황 -----	13
나. 자본금 변동예정내용 등 -----	13
다. 전환사채 -----	13
라. 신주인수권부사채 -----	14
마. 현물출자 -----	14
4. 주식의 총수 등 -----	15
가. 주식의 총수 -----	15
나. 발행한 주식의 내용 -----	15
다. 자기주식의 취득 및 처분 -----	15
라. 자사주펀드 -----	16
마. 주식매수선택권 -----	16
바. 우리사주조합의 지분현황 -----	16
5. 의결권 현황 -----	17
6. 배당에 관한 사항 등 -----	17
가. 최근 5사업년도의 배당에 관한 사항 -----	17
나. 이익참가부사채 -----	19
II. 사업의 내용 -----	20
1. 사업의 개요 -----	20
가. 업계의 현황 -----	20
나. 회사의 현황 -----	26
2. 주요 제품 및 원재료 등 -----	30
가. 주요제품 등의 현황 -----	30
나. 주요 제품 등의 가격변동 추이 -----	30
다. 주요 원재료 등의 현황 -----	31
라. 주요 원재료 등의 가격변동 추이 -----	32
3. 생산 및 설비에 관한 사항 -----	33
가. 생산능력 및 생산능력의 산출근거 -----	33
나. 생산실적 및 가동률 -----	34
다. 생산설비의 현황 등 -----	35
4. 매출에 관한 사항 -----	44
가. 매출실적 -----	44
나. 판매경로 및 판매방법 등 -----	45

5. 수주상황 -----	48
6. 파생상품등에 관한 사항-----	48
가. 외화종류별 환포지션 현황-----	48
나. 환위험 관리 대책-----	50
7. 경영상의 주요계약 등 -----	50
가. 경영상의 주요 계약 -----	50
나. 파생금융상품거래현황-----	51
다. 영업양수·도 계약 -----	53
8. 연구개발활동 -----	53
가. 연구개발활동의 개요 -----	53
나. 연구개발실적 -----	54
9. 기타 투자 의사 결정에 필요한 사항 -----	55
가. 외부자금조달 요약표 -----	55
나. 자산유동화에 관한 사항-----	56
다. 최근 3년간 신용등급-----	56
라. 기타 중요한 사항 -----	57
III. 재무에 관한 사항 -----	58
1. 요약 재무정보 -----	58
2. 재무제표 이용상의 유의점 -----	59
가. 재무제표 작성기준 -----	59
나. 기업회계기준 등의 위반사항 -----	64
다. 기타 유의하여야 할 사항-----	64
3. 회계정보에 관한 사항-----	65
가. 대손충당금 설정현황-----	65
나. 당해사업연도의 대규모 자산교환거래 내역-----	66
다. 최근 5사업연도의 회계기준 변경내용 및 그 사유-----	66
라. 최근 5사업연도중 당기순손실이 발생한 사업연도와 그 주요원인-----	66
마. 최근 5사업연도중 직전사업연도 대비 당기순이익증감율이 30%이상이거나 흑자 전환인 사업연도와 그 주요원인-----	66
바. 당해사업연도의 시장성 없는 지분성 증권 평가현황-----	66
4. 재무제표 -----	67
가. 대차대조표 -----	67
나. 손익계산서 -----	73
다. 이익잉여금처분계산서 또는 결손금처리계산서 -----	77
라. 현금흐름표 -----	79
마. 당해 사업연도의 재무제표에 대한 주석 -----	84
바. 당해사업연도의 수정전·후의 재무제표 -----	84
5. 연결재무제표 -----	85
가. 요약 연결재무정보 -----	85
나. 연결재무제표 이용상의 유의점 -----	86
다. 연결재무제표 -----	87
라. 연결에서 제외된 회사 -----	87
6. 부문별 재무 현황 -----	101
가. 사업부문별 재무정보 -----	101

나. 지역별 재무정보 -----	102
7. 합병전·후의 재무제표 -----	103
가. 합병의 개요 -----	103
나. 합병전·후의 재무제표 -----	103
다. 합병관련사항 -----	103
IV. 감사인의 감사의견 등 -----	104
1. 감사인(공인회계사)의 감사의견 등 -----	104
가. 감사인 -----	104
나. 당해 사업연도의 분기감사(또는 검토)절차 요약 -----	104
다. 감사(또는 검토)의견 -----	104
라. 특기사항 요약 -----	104
2. 최근 3사업연도의 외부감사인에게 지급한 보수등에 관한 사항 -----	106
가. 감사용역 계약 체결 현황 -----	106
나. 외부감사인과의 비감사용역 계약 체결 현황 -----	106
3. 기타 -----	106
V. 지배구조 및 관계회사 등의 현황 -----	107
1. 지배구조의 개요 -----	107
가. 이사회제도에 관한 사항 -----	107
나. 감사제도에 관한 사항 -----	117
다. 주주의 의결권 행사에 관한 사항 -----	121
라. 임원의 보수 등 -----	121
2. 관계회사등의 현황 -----	122
가. 관계회사 및 자회사의 투자지분 현황 -----	122
나. 관계회사 및 자회사의 결산실적 -----	123
3. 타법인 출자현황 -----	128
VI. 주식에 관한 사항 -----	130
1. 주식의 분포 -----	130
가. 최대주주 및 그 특수관계인의 주식소유 현황 -----	130
나. 5%이상 주주의 주식소유현황 -----	130
다. 소유자별 분포 -----	131
라. 소액주주, 최대주주 및 기타주주 합계 -----	131
2. 주식사무 -----	132
3. 최근 6개월간의 주가 및 주식 거래실적 -----	133
가. 국내증권시장 -----	133
나. 해외증권시장 -----	133
VII. 임원 및 직원 등에 관한 사항 -----	134
1. 임원의 현황 -----	134

2. 직원의 현황 -----	135
3. 노동조합의 현황 -----	135
VIII. 이해관계자와의 거래내용 -----	136
1. 최대주주등과의 거래내용 -----	136
가. 가지급금 및 대여금(유가증권 대여 포함) 내역 -----	136
나. 담보제공 내역 -----	136
다. 채무보증 내역 -----	136
라. 출자내역 -----	137
마. 유가증권 매수 또는 매도내역 -----	137
바. 부동산 매매(임대차 포함)내역 -----	137
사. 장기공급계약 등의 내역 -----	139
아. 영업양수·도 내역 -----	139
2. 주주(최대주주등 제외)·임원·직원 및 기타 이해관계자와의 거래내용 -----	139
가. 가지급금 및 대여금(유가증권 대여 포함) 내역 -----	139
나. 담보제공 내역 -----	140
다. 채무보증 내역 -----	140
라. 출자내역 -----	140
마. 유가증권 매수 또는 매도내역 -----	140
바. 부동산 매매(임대차 포함)내역 -----	140
사. 장기공급계약 등의 내역 -----	140
아. 영업양수·도 내역 -----	140
IX. 기타 필요한 사항 -----	141
1. 주요경영사항 신고내용 및 그 진행상황 -----	141
가. 규정 제6장 제2절(주요경영사항의 신고)의 규정에 의한 신고사항 -----	141
나. 상장법인공시규정에 의한 공시사항 -----	143
다. 협회중개시장공시규정에 의한 신고사항 -----	145
라. 규정제2장(유가증권발행인의 등록 및 관리)의 규정에 의한 신고사항 -----	146
마. 기공시한 주요경영사항의 진행상황 -----	146
2. 주주총회의사록 요약 -----	147
3. 우발채무 등 -----	148
가. 중요한소송사건 등 -----	148
나. 견질 또는 담보용 어음·수표 현황 -----	149
다. 기타의 우발채무 등 -----	149
4. 제재현황 -----	149
5. 결산일이후에 발생한 중요사항 -----	149
6. 중소기업기준 검토표 등 -----	149
7. 장래 계획에 관한 사항의 추진실적 -----	149
8. 공모자금 사용내역 -----	149

□ 첨부서류

감사인의 분기 검토보고서

## 1. 회사의 개황

### 1. 회사의 목적

#### 가. 회사가 영위하는 목적사업

목 적 사 업	비 고
1. 담배의 제조와 판매 2. 무역업 3. 유통업 4. 부동산업 5. 앞담배 경작지도 6. 연구사업 7. 목적사업의 달성을 위하여 필요한 투자, 출연, 용자, 지원 등 부대사업	

#### 나. 회사가 영위하지 아니하는 목적사업

목 적 사 업	비 고
1. 홍삼 및 홍삼제품의 제조와 판매 2. 식음료품의 제조와 판매 3. 의약품, 의약외품의 제조와 판매 4. 담배사업과 관련한 재료품의 제조와 판매 5. 방송업 6. 정부가 지정 또는 위탁하는 시험·검사·검증에 관한 업무	- 한국인삼공사 출자     - YTN출자

#### 다. 자회사가 영위하는 목적사업

목 적 사 업	비 고
1. 인삼류 및 인삼제품의 제조와 판매 2. 식음료품의 제조와 판매 3. 의약품, 의약부외품의 제조와 판매 4. 위 각호와 관련한 연구사업, 무역업 5. 목적사업의 달성을 위하여 필요한 투자, 출연, 용자, 지원 등 부대사업 일체	- 확정된 사업계획 없음

#### 라. 향후 추진하고자 하는 사업

- 해당사항 없음

## 2. 회사의 연혁

### 가. 당해 회사의 연혁

#### (1) 설립경과 및 설립이후의 변동상황

##### (가) 회사의 설립일과 그 이후의 변동상황

- 1899. 8 : 궁내성 내장원 삼정과 설치
- 1948. 11 : 재무부 전매국 설치
- 1952. 4 : 전매청으로 개편
- 1963. 12 : 전주제조창, 청주제조창, 대구제조창 개창
- 1965. 7 : 신탄진제조창 준공
- 1970. 8 : 영주제조창 신설
- 1971. 4 : 수원제조창 개창
- 1972. 2 : 원료잎담배를 생산하는 옥천원료공장 개창
- 1972. 3 : 정비창 개창
- 1973. 7 : 원료잎담배를 생산하는 김천원료공장 개창
- 1974. 11 : 담배포갑지를 생산하는 인쇄창 개창
- 1975. 12 : 전주제조창 신축
- 1976. 5 : 광주제조창 준공

- 1978. 8 : 홍삼 및 홍삼제품을 생산하는 홍삼창 준공
- 1979. 6 : 원료잎담배를 생산하는 총주원료공장 준공
- 1980. 4 : 잎담배를 생산하는 남원원료공장 준공
- 1983. 9 : 원주제조창 준공
- 1987. 4 : 한국전매공사 창립
- 1989. 4 : 한국담배인삼공사 창립
- 1997. 10 : “공기업경영구조개선및인영화에관한법률”에 의해 상법상 주식회사로 전환
- 1999. 1 : 홍삼사업 자회사로 분리(한국인삼공사)
- 1999. 7 : 대구제조창,정비보급창, 지점12개 폐쇄
- 1999. 9 : 광주제조창 현대화 완료
- 1999. 10 : 신영주공장 착공
- 1999. 10. 8 : 한국증권거래소 상장
- 2001. 5 : 남원원료공장 현대화 완료
- 2001. 7 : 영주제조창 가동 중단
- 2001. 9 : 옥천원료공장 폐쇄
- 2001. 10 : 해외증권(GDR, EB) 발행 및 룩셈부르크 증권거래소 상장
- 2002. 3 : 한국인삼연초연구원 흡수·통합 (KT중앙연구원, KT경영연구소 설립)
- 2002. 5 : 서울영업본부→남서울본부, 북서울본부로 분할  
경인지역본부→인천본부, 경기본부로 분할
- 2002. 6 : 총주원료공장, 전주제조창 폐쇄
- 2002. 6 : 정부 출자은행(기업은행,산업은행,수출입은행) 보유지분 19.37% 국내 매각 완료
- 2002. 10 : 인영화 대상 주식 물량 전량 매각 (해외DR 발행 및 자사주 취득)
- 2002. 12. 27 : 임시주주총회의 의결을 통해 사명(社名)을 한국담배인삼공사에서 주식회사 케이티앤지로 변경 및 주식취득제한 폐지
- 2003. 5 : 수원제조창 폐쇄

(나) 본점 소재지 및 그 변경(이하 '89. 4. 이후에 한하여 기재)

- 본점 소재지 : 대전광역시 대덕구 평촌동 100
- 변경 : 해당사항 없음

(다) 지점, 영업소, 사무소 등의 설치 및 폐쇄

구분	1989 (공사창립)	변동사항							변동후	비고	
		1990-1997	1998	1999	2001	2002	2003	계			
본 사	1								1		
지역본부	12					2		2	14	북서울본부 및 인천본부(02)	
지점	담배	160	△1		△12		△1	△1	△15	145	성북지점(02) 남울산지점(03)
	홍삼		13	△13						0	홍삼사업 분리(98)
제 조 창	8			△1		△1	△1	△3	5	대구창(99), 전주창(02) 수원창(03)	
원료공장	6	△2			△1	△1		△4	2	영천(97), 안동(97), 옥천(01), 총주(02)	
홍삼창	1		△1					△1	0	홍삼사업분리(98)	
기 타	5	△1		△1			2	0	5	홍공지사(97), 정비보급창(99), 중앙연구원 및 경영연구소(02)	
계	193	9	△14	△14	△1	1	△2	△21	172		

※ 2002년 변동사항중 지역본부는 2002. 5. 1일자로 서울본부가 남서울본부와 북서울본부로, 경인본부가 인천본부와 경기본부로 각각 분할된 것임



※ 2003년 변동사항중 지점은 울산지점과 남울산지점이 울산지점으로 통합된 사항 임

(라) 경영진의 중요한 변동

- 1997. 10. 1 주식회사로의 전환에 따라 대표이사 1명, 상임이사 6명 및 비상임이사 8명이 선임됨
- 1999. 1. 1. 홍삼사업부문의 영업양도 및 분리로 상임이사1명 감소
- 2001. 3. 23 제14기 정기주주총회에서 상임이사겸 감사위원 1명 선임
- 2002. 12. 31 상임이사 1명 감소(퇴임) 및 2003. 3. 14 정기주총시 사외이사 1명 추가 선임
- 2003. 5월 현재 총이사 13명중 사외이사 10명

(마) 최대주주의 변동(2001. 10. 31)

- 변경전 : 대한민국 정부
- 변경후 : 중소기업은행
- 변경사유 : 정부의 공기업 민영화계획에 의한 정부지분 매각
- ※ 2003. 5월 현재 최대주주(중소기업은행) 보유주수 19,510,485주(10.75%)

(바) 사업목적의 중요한 변동

- 주식회사 전환 이전
  - 담배·인삼사업의 건전한 발전을 도모하고 국민경제에 이바지함을 목적으로 하고
  - 이 목적을 달성하기 위하여 다음과 같은 업무를 행함
    - 연초 및 인삼경작의 지원
    - 잎담배 및 수삼의 수매
    - 담배와 홍삼 및 홍삼제품의 제조
    - 백삼의 품질관리를 위한 지원
    - 담배 및 홍삼사업에 관한 새로운 기술의 개발 및 보급
    - 담배 및 홍삼사업에 관한 학술·연구기관 및 단체의 육성 및 지원
    - 정부로부터 위탁받은 업무
    - 기타 위 목적을 달성하기 위하여 필요한 업무
- 주식회사 전환(1997.10. 1)
  - 다음의 사업을 영위함을 목적으로 함
    - 담배의 제조와 판매
    - 홍삼 및 홍삼제품의 제조와 판매
    - 식음료품의 제조와 판매
    - 의약품, 의약외품의 제조와 판매
    - 담배사업과 관련한 재료품의 제조와 판매
    - 위 사업과 관련한 연구사업, 무역업 및 부동산임대업
    - 잎담배 경작지도
    - 위 사업의 달성을 위하여 필요한 투자, 출연, 융자, 지원 등 부대사업일체
- 사업목적 변경 및 추가
  - 사업목적중 유통업과 방송업 추가 및 부동산임대업을 부동산업으로 변경 (1998. 11. 17)
  - 사업목적중 "정부가 지정 또는 위탁하는 시험·검사·검증에 관한 업무" 신설(2002. 3. 15)

(사) 기타 설립 이후 중요한 변동상황

- 한국담배인삼공사법에 의거 1989. 4. 1자로 한국담배인삼공사가 설립되어 정부투자기관관리기본법의 적용을 받았으나
- 1997.10.1 공기업의경영구조개선및민영화에관한법을 및 한국담배인삼공사법폐지법률에 따라 주식회사로 전환되고 정부투자기관관리기본법 적용 대상 기관에서 제외됨
- 1999. 1. 홍삼사업 영업양도(당사에서 100% 현물출자)로 자회사 설립
- 2001. 4. 담배사업법 개정으로 2001. 7. 1부터 한국담배인삼공사의 담배 제조 독점 폐지, 담배판매가격 허가제에서 신고제로 전환
- 2002. 12. 27 공기업의 경영구조개선 및 민영화에관한 법률 적용대상 기업에서 제외

(2) 상호의 변경

- 2002. 12. 27 임시주주총회의 의결에 따라  
 한국담배인삼공사(영문명 Korea Tobacco & Ginseng Corporation)  
 ⇒ 주식회사 케이티앤지(영문명 KT Corporation)로 변경
- 변경사유 : 민영화특별법 적용기업에서 배제됨에 따라 상법 제19조에 의거 「주식회사」라는 문자  
 사용이 강제됨으로 인해 변경
- ※ 증권거래소 변경상장일은 2003. 1. 21일

(3) 합병, 영업양수 또는 영업양도

구분	일자	상대방	내용
영업양도	'99. 1. 1	(주)한국인삼공사	당사에서 100% 현물출자

(4) 생산설비의 변동

- 공장등 생산설비의 신설·증설 또는 이전,폐쇄

(단위 : 백만원)

구분	년월	주요내용	금액	비고
신설	'99. 12	광주창 현대화 기계설치	60,946	
	'01. 5	남원원료공장 신축	25,497	
	'01. 5	남원원료 앞담배재건조기등	55,519	
	'01. 6	원주창 연무기등	1,177	
	'01. 12	충주원료화물승강기시설등	4,277	
	'02. 5	권련제조기 3대	5,722	신탄진제조창
	'02. 5	작업포장기 3대	6,240	
	'02. 9	경감포장기 1대	3,948	청주제조창
	'02. 12	셀로판포장기 2대	6,167	원주제조창
	'02. 12	권련제조기 2대	4,876	
증설	'00. 1 - 12	신탄진창 필터공수장치현대화 등	24,368	
	'01. 9	청주창 공장건물보강 등	1,147	

구분	년월	주요내용	금액	비고
폐쇄	'99. 7	대구제조창 폐쇄		
		정비보급창기능 신탄진제조창에 통합		
		청주,광주제조창내 재건조시설 폐쇄		
	'01. 9	옥천원료공장 폐쇄		
	'02. 6	충주원료공장 폐쇄		
전주제조창 폐쇄				
'03. 3	수원제조창 폐쇄			

- 중요한 사업용 고정자산의 매입 또는 처분

(단위 : 백만원)

구분	자산별	년월	주요내용	금액	비고
매입	토지	'00. 1 - 12	경남본부, 울산지점, 남인천지점부지	5,408	
		'01. 6	영주신공장 신축부지	2,178	
		'01. 6 - 12	북부산지점외 3개지점 신축부지	5,543	
		'02. 3	중앙연구원 숙사부지취득	3,067	
		'02. 8	포항지점 신축부지	1,971	
	건물	'99.11	성동지점	277	
		'02. 3	경남본부 신축	6,345	
		'02. 3	중앙연구원 취득	10,004	
		'02. 6	동대구지점 신축	5,815	
		'02. 8	김천원료공장 후생동신축	2,945	
구축물	'03. 2	영주창 사원아파트 취득	5,161		
	'02. 12	신탄진제조창 공해방지시설	1,674		
처분	토지	'99. 1 - 12	영주창 부지 등	3,964	
		'01. 2 - 12	전주여의동창고부지 등	4,866	
		'02. 12	디오뜨토지 재고자산 전환	4,756	
	건물	'99. 1 - 12	영주창 공장건물 등	6,221	
		'00. 1 - 12	숙사 매각 철거 등	2,687	
		'01. 2 - 12	전주창 공장건물 등	2,518	
		'02. 1	남대문사옥 철거	1,632	
	기계장치	'99. 1	홍삼창 기계장치	20,494	
		'00. 1 - 12	구 안동원료 장치 철거등	18,810	
		'01. 6	신탄진창 줄기각초공급기등	6,540	
		'02. 1	엽편분리기등	4,414	
		'02. 6	궤련기 및 포장기 매각	1,541	
	차량 운반구	'00. 1 - 12	업무용승용차 등	1,127	
	비품	'01. 6	본사 컴퓨터등	2,250	

## (5) 경영활동과 관련된 중요한 사실의 발생

## 1. 신제품등의 개발

년도	품 명	발매일자	판매가격(소비자가격)	관련체제
'99	시나브로 100's	1999. 1.25	1,500원	100mm, 일반
	디스플러스(This plus)	1999. 1.25	1,300원	84mm, 일반
	리치(Rich)	1999.12.20	1,600원	98mm, 슬림
2000	한마음(Hanmaum)	2000.4.1	1,500원	84mm, 일반
	타임(timeless time)	2000.7.1	1,400원	84mm, 일반
	마운트클래스(Mount class)	2000.11.20	1,500원	84mm, 일반
2001	잎스(Ips)	2001.6.20	1,500원	84mm, 일반
	시마(Cima)	2001.7.26	2,000원	84mm, 일반
2002	허밍타임(Hummimg time)	2002.2.15	1,800원	84mm, 일반
	시즌(Seasons)	2002.3.4	2,000원	84mm, 일반
	루멘(Lumen)	2002.6.3	2,000원	84mm, Octagonal
	레종(Raison)	2002.8.19	2,000원	84mm, 일반
	에세 라이트(Esse Light)	2002.12.16	2,000원	100mm, Super slim
2003	에세 멘솔(Esse menthol)	2003.4.1	2,000원	100mm, Super slim
	클라우드 나인(Cloud 9)	2003.4.1	2,500원	97mm, Octagonal

## 2. 중요한 재산적 권리 또는 특허권등 무형자산의 취득

자 산 별	년 월	주 요 내 용	금 액(백만원)	비 고
상표권	2003. 2	PINE+도형 등 26건	49	

## 3. 합작투자계약등 주요계약

## ① 바이오 합작법인 셀트리온 투자

## ○ 투자목적

- VaxGen에서 현재 임상 3상을 진행중인 에이즈백신 및 기타 동물세포 대량배양 기술을 이용한 단백질 의약품 생산을 위한 합작회사 설립

## ○ 사업내용

- 동물세포 대량배양시설을 활용한 의약품 제조

## ○ 투자조건

- 이사회 구성 : VaxGen 2명, KT 1명, Nexol 1명, J. Stephen 1명

- VaxGen : AIDS/VAX 생산기술을 포함한 일반적인 동물세포 배양기술

시설관련 노하우 이전

## ○ 투자금액

- 총투자금액 : 15,000천달러 (약190억원)

## ○ 추진현황(2003년 1분기말 현재)

- 투자계약 체결(2002. 2. 25)

- 1차 주금 납입 : 13,000백만원(2002. 3. 26)

- 신주인수권 행사 : 2,961백만원(2002. 9. 18)

- 신주인수권 행사 : 2,905백만원(2003. 1. 28)

및

② 바이오 연구개발사업 연구계약 체결

○ 계약목적 : 제약사업 진출을 위한 항암제 등 신약후보물질 확보

연구과제	연구기관	연구기간	기대효과
구조기반 신약후보물질 발굴	(주)크리스탈지노믹스	02.3-05.3	신약후보물질 확보
새로운 면역질환 치료제의 개발	(주)씨트리	02.5-06.5	신약후보물질 확보
한약재를 이용한 스트레스 해소용 기능성소재 개발	경희대	02.5-03.7	건강기능식품소재 확보
새로운 정신질환 치료제 개발	한국화학연구원	02.12-03.12	신약후보물질 확보

③ 몽골 담배공장 합작투자 계약 및 제품 시판

- 설립사 : (주)코스모(Cosmo Tobacco Co.Ltd)
  - 수권자본금 USD 6,000,000
- 설립자 : KT(40%), (주)퓨트라(45%), 간빌군(15%)
- 설립목적 : 담배 제조/판매 및 수출/기타 이사회 결의사항
- 계약 체결일 : 2002. 4. 24
- 계약기간 : 2002. 4. 24~2005. 12. 31
- 계약 주요사항
  - KT의 각초 및 재료품 공급
  - KT 브랜드 라이선싱에 대한 수수료 발생
  - 지분에 따른 Profit sharing

④ 네팔 라이선스 제휴계약

- 계약일 : 2002. 8. 31
- Licencee : Perfect Blends Pvt. Ltd.
  - 네팔내 최대그룹 Chaudhary Group의 자회사
  - 2개 제품 발매(궐련 및 포장기 2개 라인)
- 계약내용
  - Pine 및 기타 KT제품 라이선스 생산 및 판매
  - 상표권은 KT가 보유
  - 판매지역 : 네팔 및 주변국가
  - 라이선스 제품 : 초기 Pine Light, 이후 기타 KT제품

4. 기타 경영상의 주요 발생사항

- ① 부동산 개발사업 추진 : 동대문 주상복합건물 신축
  - 추진목적 : 사업다각화로 수익성 창출 기반구축
  - 계약업체 : (주)쌍용건설
  - 건축심의 완료 : 2002. 11. 6
  - 건축허가 완료 : 2002. 12. 27
  - 상가 분양 개시 : 2002. 12. 5 (오피스텔은 2003. 2. 12 개시)
  - 예상분양총매출액 : 1,680억원
  - 공사착공 : 2003. 5월 예정
  - 사업완료 : 2006. 6월 예정

② 미국 현지판매법인 설립

- 설립일 : 2002.9.15
- 법인명 : KT U.S.A. Inc
- 위 치 : 미국 L.A, California
- 자본금 : \$600,000
- 업 종 : 제조담배 수입 및 판매

나. 회사가 속해 있는 기업집단

(1) 기업집단의 개요

- 명칭 : 주식회사 케이티앤지
- 연혁 : '99. 1. 1 홍삼사업부문 분리(한국인삼공사)
  - \* 당시 출자총액 : 214,929백만원(현물 및 현금)
  - \* 2003. 1월 한국인삼공사의 자본감소에 따른 출자금액 환수로(10,000천주 대상, 500억원) 2003. 5월 현재 출자총액(한국인삼공사의 자본금)은 164,929백만원임

(2) 기업집단에 소속된 회사

명칭	업종	구분	회사의 수
한국인삼공사	인삼식품 제조업	비상장	1

(3) 관련법령상의 규제내용 등

- 상호출자제한기업집단(독점규제 및 공정거래에 관한 법률 제9조)
- 채무보증제한기업집단(독점규제 및 공정거래에 관한 법률 제10조)
  - \* 2002. 4. 1 지정

3. 자본금 변동상황

가. 자본금 변동상황

(단위 : 주,천원)

일자	원인	증가(감소)한 주식의 내용				증(감)자본금	증(감)자본비율
		종류	수량	주당액면가액(원)	주당발행가액(원)		
'87. 4. 1	설립(정부현물출자)	-	-	-	-	413,424,897	
'87.12.31	정부현물출자	-	-	-	-	1,177,490,450	
'88.11. 4	재평가차액전입외	-	-	-	-	1,372,831,935	
'89.8. 7	재평가차액 전입	보통주	1,545,510	5,000	5,000	1,380,559,485	
'97.9.30	유상감자	보통주	65,120,000	5,000	5,000	954,959,485	

- \* 1) '88.11. 4 자본전입액 내역  
 재평가차액 193,586,250천원, 구 전매청별관 매각차액 1,001,811천원,  
 전매청 당시 경작용자금 이자수입 580,707천원, 광주창부지 매각차액외 10건 172,717천원
- 2) '89. 4. 1자로 주식발행 : 274,566,387주(1,372,831,935천원)

나. 자본금 변동예정내용 등

- 해당사항 없음

다. 전환사채

(단위 : 원, 주)

구분		제XX회 XX 전환사채	...	...	합계
발행일자					
권면총액		해당	사항	없음	
사채배정방법					
전환청구기간					
전환조건	전환비율				
	전환가액				
전환대상주식의 종류					
기전환사채	사채금액				

구 분		제XX회 XX 전환사채	...	...	합 계
미전환사채	기발행주식수				
	사채금액				-
	발행가능주식수				-
비 고					

라. 신주인수권부사채

(단위 : 원, 주)

구 분		제XX회 XX 신주인수권부사채	...	...	합 계
발행일자					
권면총액		해당	사항	없음	
사채배정방법					
신주인수권행사기간					
행사조건	행사비용(액면대비)				
	행사가액				
행사대상주식의 종류					
기 행사신주인수권부사채	사채금액				
	기발행주식수				
미 행사신주인수권부사채	사채금액				-
	발행가능주식수				-
비 고					

마. 현물출자

- 해당사항 없음

4. 주식의 총수 등

가. 주식의 총수

(2003. 3. 31 현재)

(단위 : 주)

발행할 주식의 총수	발행한 주식의 총수	미발행주식의 총수
800,000,000	276,111,897	523,888,103

주) '97. 9. 30일 자본감소 : 85,120,000주(4,256억원)

나. 발행한 주식의 내용

(2003.3.31 현재)

[주당액면가액 : 5,000원]

(단위 : 원, 주)

구 분	종 류	발행주식수	액면가액 총액	비 고
기명식	보통주	276,111,897	1,380,559,485,000	
합 계		276,111,897	1,380,559,485,000	

다. 자기주식의 취득 및 처분

(1) 이익소각을 위한 자기주식의 취득 및 소각

(단위 : 백만원, 주)

취득일	종 류	주식수량	취득가액	소각 (예정)일	소각수량	소각금액	이익소각 한도
2002.9.12	기명식 보통주	9,549,400	168,069	2002.9.17	9,549,400	168,069	

취득일	종 류	주식수량	취득가액	소각 (예정)일	소각수량	소각금액	이익소각 한도
합 계		9,549,400	168,069	2002.9.17	9,549,400	168,069	

\* 취득한 주식의 가격은 주당 17,600원임

(2) 이익소각 외의 사유에 의한 자기주식의 취득 및 처분

(2003.5.12 현재)

(단위 : 천원, 주)

취득일	종 류	주식수량	취득가액	비 고
'99.2.23	보통주	20,180	275,578	홍삼사업 분리시 주식매수청구권 행사분
'01.10.24	보통주	15,200,000	269,040,000	해외교환사채(EB) 발행을 위한 취득
'02.2.28- '02.3.28	보통주	2,000,000	33,449,870	주가안정 목적 취득
'02.6.24	보통주	27,765,630	449,803,206	국내교환사채(EB) 발행을 위한 취득
'02.8.9- '03.5.12	보통주	(-)228,012	(-)3,693,794	국내교환사채 교환청구(처분)
'02.9.16	보통주	(-)910,000	(-)15,219,750	한국담배인삼공사 사내복지근로기금 출연(처분)
'02.10.28	보통주	8,427,820	148,329,632	공사 민영화 완성을 위한 취득
'02.10.21- '02.11.8	보통주	1,000,000	17,595,401	주가안정 목적 취득
'03.4.28	보통주	(-)940,000	(-)16,458,460	주식회사 케이티앤지 사내근로복지기금 출연(처분)
합 계		52,335,618	883,121,683	

\* 처분가액은 해당주식의 취득단가를 기준으로 계산하여 기재하였음

라. 자사주펀드

(2003.5.12 현재)

(단위 : 백만원, 주)

가입일자	가입기관	가입금액	주식수	만기일	비 고
2000. 1. 24	외환은행	100,000	4,445,050	2004. 1. 24	
2000. 1. 24	하나은행	100,000	4,047,540	2004. 1. 24	
합 계		200,000	8,492,590		

\* 2001. 1. 16일 이사회 결의로 2004. 1. 24일까지 만기 연장

마. 주식매수선택권

[ 2003년 05월 12일 현재]

(단위 : 원, 주)

부여일	관 계	부여 받은자 성명	주식의 종류	부여 주식수	행사 주식수	미행사 주식수	행사 기간	행사 가격	최근주가 (공모가격)	비고
-	-	-	-	0	0	0	-	-	-	-
-	-	-	-	0	0	0	-	-	-	-
합 계		-	-	0	0	0	-	-	-	-

바. 우리사주조합의 지분현황

(2003.3.31 현재)

(단위 : 원, 주)

주식의 종류	기초잔고	증 가	감 소	기말잔고	비 고
기명식 보통주	11,740,927	0	121,974	11,618,953	-
합 계	11,740,927	0	121,974	11,618,953	

\* 2003. 5. 12일 현재 11,426,239주

5. 의결권 현황

[2003. 3. 31 현재]

(단위 : 주)



구분	주식수	비고
1. 의결권이 있는 주식[가-나]	[181,442,497]	
가. 회사가 발행한 주식의 총수	181,442,497	
나. 의결권 없는 주식		
2. 의결권이 제한된 주식[가+나+다+라]	[61,874,381]	
가. 상법상의 제한	61,874,381	
나. 증권거래법상의 제한		
다. 독점규제및공정거래에관한법률상의 제한		
라. 기타 법률에 의한 제한		
3. 의결권이 부활된 주식	[ ]	
의결권을 행사할 수 있는 주식 [1-2+3]	119,568,116	

6. 배당에 관한 사항 등

가. 최근 5사업연도의 배당에 관한 사항

[주당액면가액 : 5,000원]

(단위 : 백만원)

구분			제 16 기	제 15 기	제 14 기	제 13 기	제 12 기		
당기순이익			347,444	333,845	270,401	317,123	307,539		
주당순이익 (원)			2,364	1,858	1,461	1,661	1,610		
배당가능이익			208,128	238,411	206,135	100,695	29,200		
배당성향			48.18	63.50	76.23	31.75	9.49		
배 당 내 역	현 금 배 당	가. 주 당	대	보통주	1,400	1,050	1,050	350	150
				우선주	-	-	-	-	-
			소	보통주	1,400	1,400	1,400	1,250	500
			우선주	-	-	-	-	-	
		배당금 (원)							
		나. 배 당	대	보통주	27,315	66,503	154,514	53,674	28,412
	우선주			-	-	-	-	-	
	소		보통주	140,080	145,513	51,621	47,021	787	
			우선주	-	-	-	-	-	
	총액 (원)								
	다. 시 가		대	보통주	7.61	5.32	5.81	1.41	-
		우선주		-	-	-	-	-	
소		보통주	7.61	7.09	7.75	5.03	-		
		우선주	-	-	-	-	-		
배당률 (%)									
주 식 배 당	가. 주 식	대	보통주	-	-	-	-	-	
			우선주	-	-	-	-	-	
		소	보통주	-	-	-	-	-	
			우선주	-	-	-	-	-	
	배당률 (%)								
	나. 1 주 당	대	보통주	-	-	-	-	-	
			우선주	-	-	-	-	-	
		소	보통주	-	-	-	-	-	
우선주			-	-	-	-	-		
주식수 (주)									
주당순자산 (원)			10,938	13,697	14,512	15,088	14,337		
주당경상이익 (원)			2,364	1,858	1,461	1,583	1,356		

\* 시가배당률은 당사 주식이 제13기(1999사업연도)에 상장되어 제13기부터 기재함

\* 주당순이익 및 주당경상이익은 희석되지 않은 주당순이익 및 주당경상이익임

《제16기 주당순이익 계산근거》

(금액단위 : 원)

손익계산서상 당기순이익(A)	347,444,073,870
특별이익	-
특별이익에대한법인세비용(*)	-
보통주 경상이익(B)	347,444,073,870
가중평균유통보통주식수(C)(**)	146,988,542주
주당경상이익(B/C)	2,364
주당순이익(A/C)	2,364

(\*) 경상이익과 특별손익의 비율에 따라 법인세비용을 안분

(\*\*) 가중평균유통보통주식수는 사외에 유통중인 보통주식(자기주식제외)의 적수를 가중평균

※ 희석주당이익

미교환된 교환사채가 주식으로 교환될 경우 42,844,116주의 자기주식이 교환되며, 동 교환사채가 발행일에 전액 자기주식으로 교환되었다고 가정할 경우 당기의 가중평균유통보통주식수는 176,578,630주임. 이 경우 주당 경상이익 및 주당순이익은 각각 다음과 같이 낮아지게 됨

(금액단위 : 원)

보통주 경상이익	347,444,073,870
가산 : 교환사채이자 (세후)	20,596,437,464
희석화 경상이익(A)	368,040,511,334
보통주순이익	347,444,073,870
가산:교환사채이자(세후)	20,596,437,464
희석화순이익(B)	368,040,511,334
가중평균유통보통주식수(C)	176,578,630주
희석주당경상이익(A/C)	2,084
희석주당순이익(B/C)	2,084

나. 이익참가부사채

종 류	발행일자	권면총액	사채배정방법	이익배당참가의 조건 및 내용
	해 당	사 항	없 음	

## II. 사업의 내용(제조업)

### 1. 사업의 개요

#### 가. 업계의 현황

##### (1) 산업의 특성

- 담배산업은 국내외를 막론하고 고도의 독과점형 시장구조를 갖고 있으며
- 이는 담배산업이 규모의 경제가 요구되는 자본집약적인 장치산업으로서 다량 2년간의 원료숙성기간을 필요로 하는 등 자본의 회임기간이 길고, 의 원료구입과
- 대규모 설비와 전국적인 유통망 구축에 거액의 자금이 필요하며,
- Brand Loyalty가 경쟁의 핵심수단으로써 막대한 마케팅 비용을 수반하는 산업 이기 때문임
- 담배시장 전체 수요의 가격 및 소득 탄력성은 낮으나, 고가 담배의 경우 전체 소 비에 비하여
- 가격의 탄력성이 상대적으로 높음
- 또한, 산업범주로는 주류와 더불어 기호품, 일용품, 편의품에 속함

##### (2) 산업의 성장성

- 국내담배시장 규모는 '96년까지 지속적인 증가 추세였으나, '97년 이후에는 정체 내지
- 소폭의 감소 추세를 보이고 있음
- 앞으로 국내시장은 흡연장소 규제, 건강선호 증대 및 금연운동 확산 등으로 선 진국형
- 시장구조로 변화되면서 소비량 기준으로는 정체 내지 소폭의 감소세를 보일 것으로 전망
- 향후 당사의 판매수량은 총수요의 정체 내지 소폭감소와 경쟁사 판매량의 증 가 등으로
- 감소추세를 보일 것으로 전망되나,
- 매출액면에서는 가격자율권 확보, 소비자의 고급담배 선호 추세 및 당사의 지 속적인 고가
- 브랜드 출시 등으로 지속적인 증가 추세를 보일 것으로 예상

- 담배 수출 및 증가율은 다음과 같음
- 수출실적

(단위 : 백만원, 백만갑, M/T)

구분		'03년 1/4분기	'02년 1/4분기	'02년	'01년	'00년	'99년
제조 담배	금액	84,477	57,166	189,702	98,337	41,910	17,532
	(수량)	(515)	(323)	(1,069)	(583)	(308)	(131)
	증가율	59.4%	121.2%	83.4%	89.3%	135.1%	15.9%
일담배	금액	1,458	2,250	14,807	19,939	20,172	30,298
	(수량)	(576)	(1,291)	(4,358)	(5,730)	(5,978)	(7,048)
	증가율	△55.4%	468.7%	△23.9%	△4.1%	△15.2%	△8.2%
합 계		85,935	59,416	204,509	118,276	62,082	47,830

\* 일담배에는 판상엽, 미황주맥, 국산버어리종주맥, 구상무역판매분을 포함

\* 증가율은 수량기준임

##### (3) 경기변동의 특성

- 담배소비는 다른 상품에 비해 경제적인 영향을 비교적 덜 받지만, 가처분소득 의 증가를
- 가져오는 경제성장은 담배의 '구매결정'에 영향을 미치고 있음
- 또한, 담배소비는 주류나 일용생활필품과 함께 경기변동에 따라 가격(호경기 : 고가담배,
- 불경기 : 저가담배)과 총수요량의 변화를 나타내고 있으며,
- 계절적으로는 외부활동시간과 관련되어 동절기보다는 하절기 수요가 다소 많 은 편임

##### (4) 경쟁요소

- 담배판매점들의 특별한 판촉노력 없이 제조업체의 광고선전에 의하여 소비자 에게 인지되고
- 소비자는 품질과 가격에 의해 자율적인 선택이 가능함
- 소비자의 담배에 대한 평가는 첫째, 맛과 향 둘째, 니코틴과 타르의 함유량
- 셋째, 가격이나 디자인 등의 외관체제에 의해 결정되고 있음. 그러나, 맛과 향 은 계량하기
- 어려운 주관적 요소로서 과거경험이나 그밖의 요인에 의해 영향 을 받는다고 볼 수 있음

- 담배산업은 농작물의 가공산업으로서 신규진입이 비교적 쉬울 것으로 예상되  
아래와 같은 사유로 인해 진입장벽이 매우 높은 산업의 하나임
- 원료인담배의 구입과 저장, 공장의 설비와 기계에 대한 투자, 유능한 인재의  
거액의 자본 필요
- 광고를 통하여 이루어지는 제품차별화의 결과물인 Brand Loyalty와 광고의  
크게 작용
- 흡연과 건강과의 관계때문에 사회적 규제가 높아지고 있는 점
- 당사는 경쟁사와 비교하여 전국적으로 광범위한 영업망 확보 및 영업사원들의  
장기간 유대 형성 등의 장점으로 신제품발매시 전국적인 공급이나 소비자들에 대한 인지도 확산  
등에서 막강한 강점을 갖고 있는 반면, 낮은 소매점과 판촉활동의 제약 등의 제한된 여건도  
가지고 있음

(5) 자원 조달상의 특성

- 국산 잎담배(국내에서 조달)
  - : 국내 잎담배 조달을 위해 매년 잎담배심의위원회에서 경작면적, 수량, 등급별  
결정후 연초에 공고하고 농가별로 면적 및 수량을 계약, 국내산 잎담배 계약량을 수매  
가격을 심의
- 외산(수입) 잎담배(해외에서 조달)
  - : 재료품의 원·부자재의 높은 해외 의존도로 환율 및 국제원자재 시세에 많은  
영향을 받음
- 북한산 잎담배(북한에서 조달)
  - : 북한산 잎담배의 품질 저하로 인하여 2002년부터 당사의 종자 및 기술지도를  
경작으로 잎담배 품질 제고 추진 및 저렴한 원료 잎담배 확보 통한 시험포

(6) 관련법령 또는 정부의 규제 등

① 담배사업법

	내 용	적요
담배 판매	(1)①제조업자가 제조한 담배는 제조업자가, 외국으로부터 수입한 담 배는 그 수입판매업자가 도매업자 또는 소매인에게 이를 판매한다. ②소매인이 아니고는 담배를 소비자에게 판매할 수 없다. (2)담배의 수입판매업을 하고자 하는 자는 재정경제부장관에게, 담배 도매업을 하고자 하는 자는 그의 본점 또는 주된사무소의 소재지 를 관할하는 특별시장·광역시장 또는 도지사에게 등록하여야 한다 (3)담배소매업(직접 소비자에게 판매하는 영업을 말한다)을 하고자 하는 자는 사업장의 소재지를 관할하는 시장·군수 또는 자치구의 구청장으로 부터 소매인지정을 받아야 한다. (4)제조업자가 제조한 담배와 수입판매업자가 수입한 담배의 판매가격 은 판매개시 6일전에 재정경제부장관에게 신고하여야 하고, 소매인 은 재정경제부장관에게 신고된 소비자가격으로 담배를 판매하여야 한다.	제12조  제13조  제16조  제18조
기타	(5)①담배의 갑포장지 및 대통령령이 정하는 광고에는 흡연은 건강에 해롭다는 내용이 명확하게 표현된 경고문구를 표시하여야 한다. ②재정경제부장관은 대통령령이 정하는 바에 의하여 담배에 관한 광고를 금지 또는 제한할 수 있다. (6)담배 갑포장지 및 소매점에 부착하는 스티커, 포스터 광고, 잡지광 고에는 담배 1개비의 연기중에 포함된 주요성분과 그 함유량을 표 시하여야 한다.	제25조

② 청소년보호법

	내 용	적요
청소년에 대한 담배판매 금지	(1)누구든지 만19세미만의 청소년을 대상으로 하여 담배를 판매·대여·배포하여서는 아니되며, 청소년에게 담배를 판매할 경우 2년이하의 징역 또는 1천만원이하의 벌금에 처하도록 되어있음.	제26조 제51조

※ 청소년 보호연령 조정(법 제2조제1호)

- 현행 “19세 미만의 자”를 “만19세 미만의 자로 하되, 만19세가 도달되는  
해의 1월1일을  
맞이한 자를 제외함”으로 조정하였음

→ 84년생은 2003년 1월 1일에 청소년보호대상에서 모두 제외됨  
 ○ 그러나, 연령관련 표시는 변경되지 않았으므로 현행대로임

③ 국민건강증진법

	내 용	적요
금연을 위한 조치	(1)보건복지부장관은 제조자등에 대하여 대통령령이 정하는 바에 의하여 담배에 관한 광고를 금지 또는 제한할 수 있다. (2)담배소매인 및 기타 담배를 판매하는 자는 대통령령이 정하는 장소 외에서 담배자동판매기를 설치하여 담배를 판매하여서는 아니된다. (3)보건복지부령이 정하는 공중이 이용하는 시설의 소유자·점유자 또는 관리자는 당해 시설의 전체를 금연구역으로 지정하거나 당해 시설을 금연구역과 흡연구역으로 구분하여 지정하여야 한다. 이 경우 흡연구역을 지정하는 시설의 소유자·점유자 또는 관리자는 당해 흡연구역에 환기시설 및 칸막이를 설치하는 등 보건복지부령이 정하는 시설기준을 준수하여야 한다.	제9조

④ 제조담배 관련 부과 세금 및 부담금

	내 용	적요
담배 소비세	(납세의무자) (1)제조자는 제조장으로 부터 반출한 제조담배에 대하여 담배소비세를 납부할 의무가 있다	지방세법 제225조
지방 교육세	(과세표준과 세율) (1)지방교육세는 다음 각호의 과세표준에 해당 세율을 곱하여 계산한 금액을 그 세액으로 한다. 6. 지방세법의 규정에 의하여 납부하여야 할 담배소비세의 100분의 50	지방교육세법 제260조의3(01.1.1부터 시행)
부가가치세	(과세대상) (1)부가가치세는 다음 각호의 거래에 대하여 부과한다. 1. 재화와 용역의 공급 (세율)부가가치세의 세율은 100분의 10으로 한다. (면세)판매가격 200원급 담배와 특수용담배	부가가치세법 제1조 법 제14조 법 제12조
폐기물 처리 부담금	자원의절약과재활용촉진에관한법률 및 동법 시행령 (폐기물의 발생억제등을 위한 비용의 부담) (1)환경부장관은 폐기물의 발생을 억제하고 자원의 낭비를 방지하기 위하여 재활용이 어렵고 폐기물관리상의 문제를 초래할 가능성이 있는 제품·재료·용기중 대통령령이 정하는 제품·재료·용기의 제조업자 또는 수입업자로 하여금 당해 폐기물의 처리에 소요되는 비용을 매년 부담하게 할 수 있다. (폐기물발생억제등을 위한 비용부담대상인 제품·재료·용기) 법 제19조제1항의 규정에 의하여 제조업자 또는 수입업자가 부담하여야 할 비용의 부과대상 제품·재료·용기는 다음 각호와 같다. 10. 제조담배(판매가격 200원초과품으로서 담배소비세과세대상 제품)	법 제19조 령 제17조
국민건강 증진기금	국민건강증진법 (국민건강증진부담금의 부과·징수등) ① 보건복지부장관은 제조업자 등이 판매하는 담배사업법 제2조의 규정에 의한 담배중 궤련(판매가격이 200원 이하인 것은 제외) 20개비당150원의 부담금을 부과·징수한다(시행일 : 2002년 2월 1일)	제23조
연초안정화기금	담배사업법시행규칙 (공익사업등의 출연금) ②제조업자가 연초경작자의 영농기술개발을 지원하기 위하여 출연하는 출연금은 제조업자가 제조하여 판매하는 담배중 궤련(판매가격이 200원 이하인 것은 제외)에 대하여 20개비당 10원으로 한다.(시행일:2002.1월 1일)	시행규칙 제17조 제2항

(7) 기타

- 제조담배에 대한 부과세금 및 부담금(결련 20개비당)

구분	부과 세금 및 부담금						
부가가치세	공급가액의 10% (단 200원급이하 및 특수용담배는 면세)						
기타 제세 및 부담금	구분	계	담배소비세	지방교육세	폐기물처리 부담금	국민건강 증진기금	연초안정화 기금
	200원 초과	929원	510원	255원	4원	150원	10원
	200원	60원	40원	20원			

- 제조담배에 대한 부과세금 및 부담금 변천내용

	부과 세금 및 부담금								
		계	담배 소비세	교육세	지방 교육세	공익사업 부담금	폐기물처리 부담금	국민건강 증진기금	연초안정화기금
'89. 1. 1부터 시행	200원 초과	360원	360원						
	200원	40원	40원						
'94. 1. 1부터 시행	200원 초과	480원	460원			20원			
	200원	40원	40원						
'96. 7. 1부터 시행	200원 초과	644원	460원	184원					
	200원	56원	40원	16원					
'96.12.28부터시행	200원 초과	648원	460원	184원			4원		
	200원	56원	40원	16원					
'97. 5. 1부터 시행	200원 초과	650원	460원	184원			4원	2원	
	200원	56원	40원	16원					
'01. 1. 1부터 시행	200원 초과	771원	510원		255원		4원	2원	
	200원	60원	40원		20원				
'02. 2. 1부터 시행	200원 초과	929원	510원		255원		4원	150원	10원
	200원	60원	40원		20원				
'99. 1. 1부터 시행	부가가치세 부과(공급가액의 10%) (단, 200원급 이하 및 특수용담배는 면세)								

\* 연초안정화 기금 감당 10원 부과는 2002. 1. 1 부터 시행

나. 회사의 현황

(1) 영업개황 및 사업부문의 구분

(가) 영업개황

- 2001년은 국내부문에서 국내담배시장 수요 감소추세와 신규 경쟁업체의 시장 진입 등 어려운 여건속에서도 신제품 "CIMA"의 시장출시와 "ESSE", "TIME"등 고가브랜드의 꾸준한 성장으로 수익구조를 대폭 개선하였으며, 특히 고객과 시장 위주의 신 영업시스템 도입 및 브랜드관리 강화와 고객관계 마케팅 정립 등 안정적인 시장확보를 위한 전사적 노력을 지속적으로 추진하여, 수량은 2000년 하반기 가격인상에 따른 특수수요 발생으로 12.3% 감소하였으나, 매출액은 수익성 구조 개선에 따른 결과로 전년보다 0.6% 증가한 45,951억원을 달성하였음 해외부문에서 제조담배는 브랜드인지도 제고를 위한 마케팅 활동을 적극 전개하여 기존의 중앙아시아 수출시장에서의 점유율을 대폭 확대하고 싱가포르, 호주, 몽골, 중국 등 신 시장을 적극 개척하여 매출액이 전년보다 134.6% 신장된 983억원을 수출하였으며, 잎담배수출부문은 국산잎담배 홍보활동을 강화하고 수익성을 제고하여 199억원을 수출

- 2002년에 들어와서 국내시장은 담배산업에 대한 각종 규제와 금연열풍 및 건강 지향적인 마인드 확산 등의 영향으로 수량은 전년대비 109억본(약13%) 감소하였으나, 2월 가격인상과 에세 등 고급브랜드의 지속적인 성장 추세 및 프리미엄 급 담배 출시 등의 영향으로 매출액은 전년대비 716억원(약2%) 증가하였음. 하지만 국내 담배시장은 총수요 측면에서 정체 추세이며, 당사 판매량은 점진적 감소 추세로 2002년 누계 당사 시장점유율은 78.8%임.

세계담배시장은 BAT사의 Rothmans사 인수등 세계적 다국적기업의 인수·합병을 통한 시장과점화 현상에 따라 다국적 메이저사의 시장점유율이 확대되는 추세이며, 세계보건기구(WHO)의 범세계적·포괄적 담배규제 협약 추진과 담배 관련 세금인상, 광고·판촉 규제, 유통규제 확산 등 범세계적 흡연규제 강화 및 금연운동으로 소비정체가 지속되고 있는 상황임. 당사의 제조담배 수출은 중앙 아시아 지역 판매 증가와 광고판촉 및 유통망의 확대 등의 요인으로 수량기준 전년대비 84% 증가(금액 기준 94%증가)로 급증세를 지속유지하고 있고, 중앙아시아·미국 등 기존시장내 시장점유율을 확대하고 있으며 또한 중동, 동남아, 중국 등의 신규시장을 개척하는 등 매출확대를 도모하고 있음

- 2003년 1분기 당사의 국내담배판매수량은 164억본으로 전년 동기대비 2.7% 감소하였으나 순매출액은 3,953억원으로 전년 동기대비 10.2% 증가하였음. 또한 순매출단가는 483원으로 전년 동기(427원) 대비 13.2% 상승하였음. 이는 고가담배 판매비중 확대가 큰 요인으로 작용하여 반영된 것이며, 2003년 1분기 1800원 급 이상 판매 비율은 52.5%임.

제조담배 수출수량은 515백만갑으로 전년 동기대비 59.4% 증가하였으며, 금액은 84,477백만원으로 전년 동기대비 47.8% 증가하였음. 이는 수출 판매단가의 상승, 주시장인 중앙아시아, 중동지역 Share 확대와 동남아 기존시장 확대 및 신규 진출 등의 요인에 기인함

(나) 공시대상 사업부문의 구분

담배사업을 영위하는 회사로 담배사업부문을 공시대상으로하며

- 한국표준산업분류상 당사 담배사업부문의 품목분류기준은 다음과 같음

사업부문	품목번호 (HSK)	품 목	품 명
담배	240220	궐련	필터담배 등
	240110	잎담배(주맥미제거)	황색종, 버어리종, 오리엔트종 등
	240120	잎담배(주맥제거)	"
	240130	담배부산물	앞의 주맥, 잎부스러기 등
	240391	판상엽	판상엽 등

(2) 시장점유율

(단위 : 백만본, %)

구 분	2003년 1분기	2002년 1분기	2002년	2001년	2000년
당사 판매량	16,376	16,818	72,486	83,416	95,075
경쟁사 판매량	4,960	4,403	19,470	15,501	9,869
합 계	21,336	21,221	91,956	98,917	104,944

점유율	76.8	79.3	78.8	84.3	90.6
-----	------	------	------	------	------

- 국내담배시장규모가 축소되는 가운데 경쟁사점유율은 '02. 4분기 23.1%까지 급  
들어 23.2%에서 정체됨

(3) 시장의 특성

<국내시장>

- 국내 담배소비의 고가화·(초)저타르화·초슬림화가 '02년 이후 급속히 확산되  
특성에 근본적인 변화가 일어남
- '03. 1분기 현재 2000원급 이상 고가제품 비중이 국내시장의 50.8% 차지하며  
100억본 이상의 규모로 성장
  - 당사의 2000원대 제품의 증가추이  
'02년 1분기 14.1% → 2분기 19.7% → 3분기 19.9% → 4분기 25.7%  
'03년 1분기 27.7%
- 건강지향트렌드의 정착으로 국내소비량의 약18.9%를 (초)저타르 제품이 차지  
- '03년 1분기 당사는 (초)저타르 시장에서 17.4%를 점유
- 초슬림제품의 성장은 브랜드고가화, (초)저타르화와 더불어 국내담배시장의 패  
재구성하는 중요한 축으로 작용
- 당사는 적극적인 신제품 출시와 기존제품 리뉴얼을 통해 시장을 주도

서 기존의 담배시장  
분기 판매량  
러다임을

<해외시장>

- 중앙아시아, 중동시장
  - 중동의 전쟁위기 등 정정의 불안과 사회적인 혼란으로 인한 전반적인 경기침  
실질구매력의 지속적 감소 및 가격 민감도 증가
  - 프리미엄급 담배제품(다국적 기업제품)의 소비가 다소 정체
  - 중저가(Sub-Generic)계열 제품의 수요 증가
- 미주시장
  - 정부 및 사회적인 혐연 분위기 확산 등으로 정부 규제 강화
  - MSA 및 Escrow Fund 관련규정 강화 적용으로 인한 많은 Sub-Generic 담배  
의 퇴출 전망
- 중국시장
  - 다국적 기업의 진입이 활발하지 못하여 외산담배에 대한 인지도 미흡
  - 쿼타 배분 및 유통의 폐쇄성 유지로 시장진출의 난점
- 동남아시아
  - 경제 개방 가속화 및 실질소득의 증가에 따른 고품격, 저타르의 쉐련담배시장  
성장 전망
  - 브랜드 구축을 위한 로컬시장의 진출확대

(4) 신규사업 등의 내용 및 전망

◎ 신제품 출시

- ① 제품명 : 에세 멘솔(Esse menthol)
  - 소비자가격 : 2,000원/갑
  - 발매배경
    - Esse brand refresh
    - 고급 멘솔 시장진입을 통한 시장 개척
  - 발매일 : 2003. 4. 1
- ② 제품명 : 클라우드 나인(Cloud 9)
  - 소비자가격 : 2,500원/갑
  - 발매배경
    - 전 방위적인 브랜드포트폴리오 전략을 통한 진입장벽 구축
    - 최고 프리미엄 브랜드로서의 상징성 및 실질적 역할 수행
  - 발매일 : 2003. 4. 1

◎ 신시장 진출 지속추진 : 중국내 심천지역 시장 진출

(5) 조직도



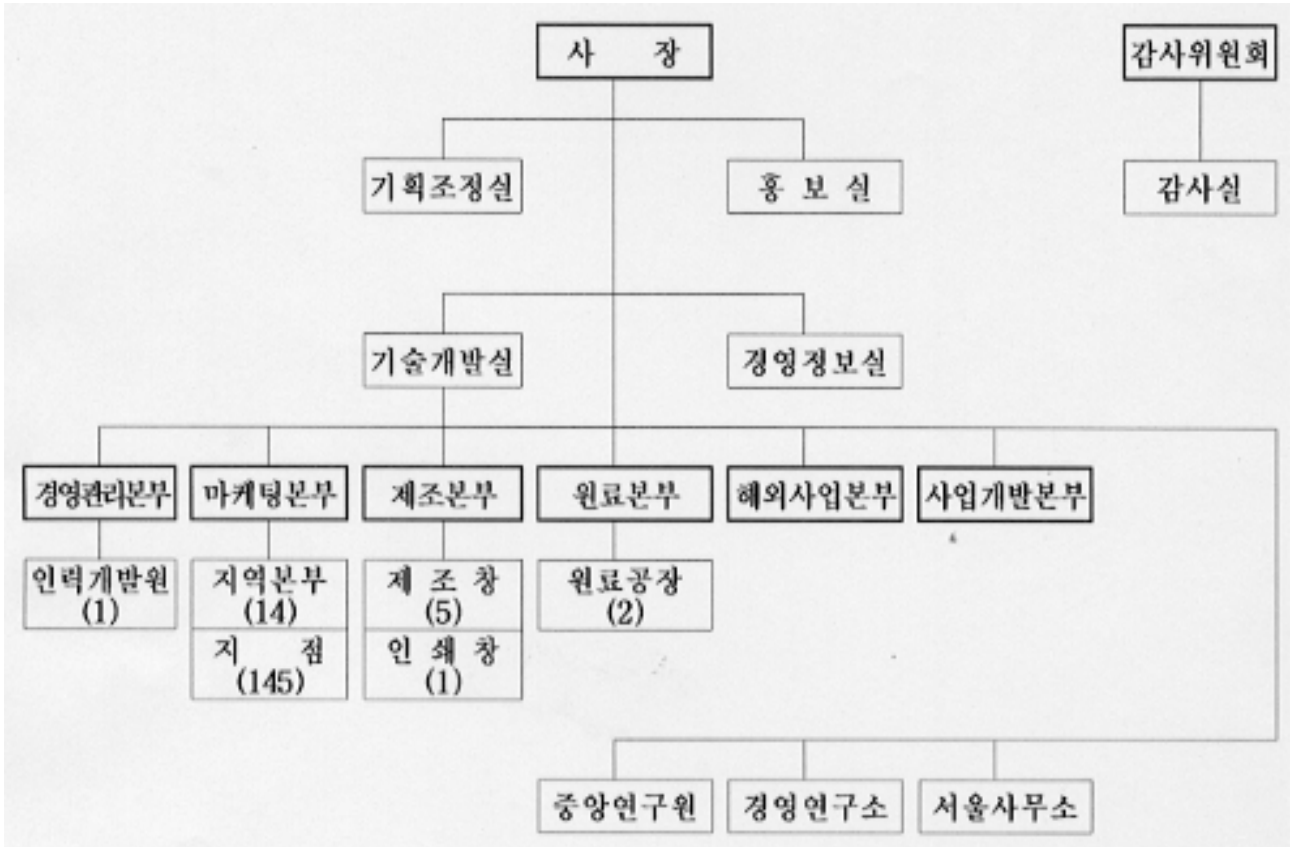

2. 주요 제품 및 원재료 등

가. 주요 제품 등의 현황

(단위 : 백만원)

사업부문	매출유형	품 목	구체적용도	주요상표등	매출액(비율)
담배	제품	귤련 (제조담배)	기호품	에세, 레종, 시즌스, 루멘, 타임, 디스플러스, 심플, 디스 등	1,192,869 (99.8)
	반제품		담배제조	-	111 (0.0)
	기타매출	잎담배	담배제조	황색종, 버어리종 등	1,458 (0.1)
	상품	소프트웨어	게임용	해피시티	385 (0.0)
	분양수익	-	패션전문 도매상가	디오트	662 (0.1)
	합 계				1,195,485 (100.0)

나. 주요 제품 등의 가격변동추이

(단위 : 원)

품 목		제17기 1분기	제 16 기	제 15 기
퀄 련 (제조담배)	내 수	1,353	1,288	1,102
	수 출	164	177	169
잎담배	내 수			
	수 출	5,362	4,367	4,175
판상엽	내 수			
	수 출	-	1,802	1,977
주 맥	내 수			
	수 출	339	319	309

(1) 산출기준

- ① 제조담배 : 총매출금액/총매출수량
- ② 잎담배, 판상엽, 주맥 : 총매출금액/총매출량(kg)

(2) 주요 가격변동원인

- ① 제조담배(국내)
  - 고가담배 매출 비중 확대
  - 담배가격 인상(2001년 및 2002년)
- ② 제조담배(수출)
  - 환율하락에 따른 원화 기준 수출단가 하락
- ③ 잎담배
  - 잎담배는 상위등급 위주 수출로 전년대비 단가인상

다. 주요 원재료 등의 현황

(단위 : 백만원)

사업부문	매입유형	품 목	구체적용도	매입액	비 고
담 배	원재료	잎담배	퀄런향각미 증진	22,825	미국, 브라질 등
		기 타	담배제조	5,526	태아산업 등
		소 계		28,351	
	부재료	필터플렉	담배재료품	28,639	동양물산 등
		팁페이퍼	담배재료품	5,501	정아공업사 등
		알미늄박지	담배재료품	4,346	롯데알미늄 등
		퀄런지	담배재료품	2,539	프랑스
		기 타	담배재료품	27,336	(주)서통 등
		소 계		68,361	
	합 계				96,712

라. 주요 원재료 등의 가격변동추이

(단위 : 원)

품 목		제 17 기 1분기	제 16 기	제 15 기
잎담배 (kg)	국 내	2,001	6,150	6,137
	수 입	6,055	6,469	7,339
필터플렉 (천본)	국 내	4,597	4,894	5,165
	수 입	-	-	-

품 목		제 17 기 1분기	제 16 기	제 15 기
티페이퍼 (권)	국 내	52,032	54,195	55,017
	수 입	-	-	-
알미늄박지 (권)	국 내	29,349	29,924	29,172
	수 입	-	-	-
궤련지 (권)	국 내	-	-	-
	수 입	13,604	14,318	13,897

(1) 산출기준

- 단순 산술평균(총매입액/총매입량)

(2) 주요 가격변동원인

- 잎담배

·국내 : 북한산 잎담배 구매분(저가)

·수입 : 저가엽인 브라질산 잎담배 수입증가로 구매단가 하락

- 필터플렉 : TOW 단가 인하('01.12월 5,460원/kg → '02.9월 4,730원/kg)

- 티페이퍼 : 원지가격 인하('01.12월 2,360원/kg → '02.4월 2,250원/kg)

- 궤련지 : 원화 환율상승으로 전년대비 단가인하

3. 생산 및 설비에 관한 사항

가. 생산능력 및 생산능력의 산출근거

(1) 생산능력

(단위 : 백만갑, 억원)

사업 부문	품 목	사업소	제 17 기 1분기		제 16 기		제 15 기	
			수량	금액	수량	금액	수량	금액
담배	궤련길이 84mm 담배 (디스 등 40종)	신탄진창	81	126	282	519	393	736
		원 주 창	420	768	1,816	3,461	1,578	2,873
		수 원 창	41	90	185	407	227	492
		광 주 창	381	654	1,359	2,439	1,340	2,750
		청 주 창	139	251	397	784	478	899
		전 주 창	-	-	68	151	358	719
		영 주 창	23	46	-	-	99	227
		소 계	1,085	1,935	4,107	7,761	4,473	8,696
	100mm 담배 (한라산등 10종)	수 원 창	74	187	403	948	400	943
		소 계	74	187	403	948	400	943
	슬림형담배 (심플등 7종)	신탄진창	350	608	1,384	2,562	1,172	2,166
		수 원 창	4	10	32	69	40	84
		청 주 창	55	110	242	495	271	540
소 계		409	728	1,658	3,126	1,483	2,790	
합 계			1,568	2,850	6,168	11,835	6,356	12,429

(2) 생산능력의 산출근거

(가) 산출방법 등

① 산출기준 : 궤련기 기준 최대생산능력 (이론성능)

② 산출방법

- 수량 : 대당 최대생산능력(갑/시간) × 기계대수 × 대당 조업시간 (연기본시간 +연신장시간)

- 금액 : 갑당 평균제조원가 × 수량

(나) 평균가동시간 : 생산능력 산출근거에는 평균 가동시간을 적용하지 않았으므로 표기하지 않음

나. 생산실적 및 가동률

(1) 생산실적

(단위 : 백만갑, 억원)

사업 부문	품 목	사업소	제 17 기 1분기		제 16 기		제 15 기	
			수량	금액	수량	금액	수량	금액
담배	궐련길이 84mm 담배 (디스 등 40종)	신탄진창	74	115	255	469	362	678
		원 주 창	317	580	1,332	2,538	1,254	2,283
		수 원 창	10	22	93	205	99	215
		광 주 창	317	544	1,136	2,039	1,149	2,358
		청 주 창	107	193	338	667	313	588
		전 주 창	-	-	49	109	159	320
		영 주 창	12	24	-	-	74	169
	소 계		837	1,478	3,203	6,027	3,410	6,611
	100mm 담배 (한라산등10종)	수 원 창	50	127	229	539	262	618
	소 계		50	127	229	539	262	618
	슬림형담배 (심플등 7종)	신탄진창	306	531	1,144	2,117	985	1,820
		수 원 창	4	10	26	57	32	68
		청 주 창	31	62	189	387	214	426
소 계		341	603	1,359	2,561	1,231	2,314	
합 계		1,228	2,208	4,791	9,127	4,903	9,543	

(2) 당해 분기의 가동률

(단위 : 백만갑, %)

사업소(사업부문)	분기가동가능생산량	분기실제가동생산량	평균가동률
신탄진제조창	431	380	88.2
원 주 제조창	420	317	75.5
수 원 제조창	119	64	53.8
광 주 제조창	381	317	83.2
청 주 제조창	194	138	71.1
영 주 제조창	23	12	52.2
합 계	1,568	1,228	78.3

\* 영주제조창은 6라인 1부제 부분가동 실적 기준임

\* 2003. 5. 12 수원제조창 폐쇄

다. 생산설비의 현황 등

(1) 생산설비의 현황

[자산항목 : 토지]

(단위 : 백만원)

사업소	소유 형태	소재지	구분 (백만㎡)	기초 장부가액	분기증감		분기 상각	분기장 부가액	비고 (공시지가)
					증가	감소			
본 사	자가	대전	11	459	0	0		459	1,514
신탄진창	자가	대전	536	23,715	0	0		23,715	74,949
원 주 창	자가	원주	219	1,920	0	0		1,920	13,506
수 원 창	자가	수원	300	16,391	0	0		16,391	124,983
광 주 창	자가	광주	329	9,823	0	0		9,823	50,773

사업소	소유 형태	소재지	구분 (백만㎡)	기초 장부가액	분기증감		분기 상각	분기장 부가액	비고 (공시지가)
					증가	감소			
청주창	자가	청주	136	9,477	0	0		9,477	36,790
영주창	자가	영주	341	10,060	0	0		10,060	9,843
인쇄창	자가	천안	76	2,982	0	0		2,982	19,420
인력개발원	자가	대전	34	5,536	0	0		5,536	6,578
남원원료	자가	남원	136	1,359	0	0		1,359	8,686
김천원료	자가	김천	398	3,719	0	0		3,719	27,828
남서울본부	자가	서울	15	12,061	0	0		12,061	29,241
부산본부	자가	부산	33	24,318	0	180		24,138	28,024
대구본부	자가	대구	84	32,599	0	0		32,599	62,735
경기본부	자가	수원	28	15,720	0	0		15,720	23,984
강원본부	자가	춘천	43	2,145	0	0		2,145	16,606
충북본부	자가	청주	20	3,164	0	0		3,164	9,027
충남본부	자가	대전	55	15,953	0	71		15,882	29,447
전북본부	자가	전주	206	21,039	0	0		21,039	59,787
전남본부	자가	광주	51	10,100	0	18		10,083	24,690
경북본부	자가	안동	118	7,299	0	0		7,299	27,787
경남본부	자가	진주	25	8,119	0	0		8,119	13,493
북서울본부	자가	서울	17	16,629	0	0		16,629	46,452
인천본부	자가	인천	14	8,775	0	0		8,775	10,856
제주본부	자가	제주	6	1,249	0	0		1,249	4,151
서울사무소	자가	서울	12	31,867	0	0		31,867	75,965
중앙연구원	자가	대전	325	4,082	0	0		4,082	26,937
합계			3,566	300,560		269		300,291	864,052

[자산항목 : 건물]

(단위 : 백만원)

사업소	소유 형태	소재지	구분 (천㎡)	기초 장부가액	분기증감		분기 상각	분기장 부가액	비고 (시가표준)
					증가	감소			
본사	자가	대전	37	7,297	35	0	306	7,025	
신탄진창	자가	대전	179	13,379	541	40	669	13,210	
원주창	자가	원주	104	15,446	671	18	783	15,316	
수원창	자가	수원	84	6,563	62	50	331	6,244	
광주창	자가	광주	149	18,829	381	9	1,399	17,802	
청주창	자가	청주	142	6,562	104	5	292	6,369	
전주창	자가	전주	0	14,434	19	14,453	0	0	
영주창	자가	영주	0	0	0	0	0	0	
인쇄창	자가	천안	39	4,325	110	0	204	4,231	
연수원	자가	대전	28	10,947	197	8	414	10,721	
충주원료	자가	충주	0	2,137	0	2,137	0	0	
남원원료	자가	남원	80	26,358	367	3	1,274	25,448	
김천원료	자가	김천	219	18,629	6,073	166	1,183	23,353	
남서울본부	자가	서울	17	12,716	391	5,049	252	7,805	
부산본부	자가	부산	33	20,595	0	0	586	20,009	
대구본부	자가	대구	116	7,769	6,587	75	660	13,622	
경기본부	자가	수원	20	20,471	62	11,810	250	8,473	
강원본부	자가	춘천	14	5,799	36	21	159	5,655	
충북본부	자가	청주	10	3,331	0	60	97	3,174	
충남본부	자가	대전	27	10,455	641	230	352	10,513	
전북본부	자가	전주	152	4,635	15,030	73	908	18,684	
전남본부	자가	광주	24	9,590	10	12	277	9,311	
경북본부	자가	안동	57	4,125	381	110	181	4,214	
경남본부	자가	진주	20	4,936	6,358	202	331	10,762	

사업소	소유 형태	소재지	구분 (천㎡)	기초 장부가액	분기증감		분기 상각	분기장 부가액	비고 (시가표준)
					증가	감소			
북서울본부	자가	서울	19	0	4,891	0	172	4,719	
인천본부	자가	인천	18	0	11,708	0	323	11,385	
제주본부	자가	제주	3	316	13	0	14	315	
서울사무소	자가	서울	72	86,802	239	1,074	2,361	83,605	
중앙연구원	자가	대전	30	0	10,503	516	250	9,737	
합 계				336,446	65,408	36,122	14,029	351,703	

[자산항목 : 구축물]

(단위 : 백만원)

사업소	소유 형태	소재지	구분 (식)	기초 장부가액	분기증감		분기 상각	분기장 부가액	비고
					증가	감소			
본 사	자가	대전	54	811	34	0	78	767	
신탄진창	자가	대전	142	1,699	1,735	0	239	3,195	
원 주 창	자가	원주	96	2,633	39	0	194	2,478	
수 원 창	자가	수원	59	1,541	90	0	114	1,517	
광 주 창	자가	광주	59	664	0	0	58	606	
청 주 창	자가	청주	62	440	0	0	43	397	
전 주 창	자가	전주	0	1,531	0	1,531	0	0	
영 주 창	자가	영주	0	0	0	0	0	0	
인 쇠 창	자가	천안	58	489	0	0	50	439	
연 수 원	자가	대전	30	578	39	1	35	581	
충주원료	자가	충주	0	142	0	142	0	0	
남원원료	자가	남원	56	981	31	0	56	956	
김천원료	자가	김천	104	1,883	732	69	172	2,374	
남서울본부	자가	서울	74	508	57	252	21	292	
부산본부	자가	부산	63	193	33	3	16	207	
대구본부	자가	대구	182	797	310	0	67	1,041	
경기본부	자가	수원	97	994	5	422	38	539	
강원본부	자가	춘천	100	464	9	4	33	437	
충북본부	자가	청주	65	432	4	7	20	410	
충남본부	자가	대전	134	566	35	3	38	561	
전북본부	자가	전주	159	326	1,611	10	96	1,831	
전남본부	자가	광주	178	683	30	13	51	648	
경북본부	자가	안동	106	567	24	15	25	551	
경남본부	자가	진주	105	226	103	39	24	267	
북서울본부	자가	서울	51	0	214	2	18	195	
인천본부	자가	인천	54	0	453	0	21	432	
제주본부	자가	제주	17	70	0	0	7	63	
서울사무소	자가	서울	7	364	0	0	21	343	
중앙연구원	자가	대전	28	0	401	0	18	383	
합 계				19,582	5,987	2,511	1,550	21,508	

[자산항목 : 기계장치]

(단위 : 백만원)

사업소	소유 형태	소재지	구분 (대)	기초 장부가액	분기증감		분기 상각	분기장 부가액	비고
					증가	감소			
본 사	자가	대전	28	405	1,109	1,436	25	54	
신탄진창	자가	대전	624	54,993	14,940	1,403	10,145	58,385	
원 주 창	자가	원주	849	37,814	15,290	323	6,871	45,910	

사업소	소유 형태	소재지	구분 (대)	기초 장부가액	분기증감		분기 상각	분기장 부가액	비고
					증가	감소			
수원창	자가	수원	391	22,469	375	465	4,823	17,556	
광주창	자가	광주	448	73,308	983	406	11,854	62,030	
청주창	자가	청주	361	9,063	4,620	146	2,259	11,277	
전주창	자가	전주	0	5,028	0	5,028	0	0	
영주창	자가	영주	0	1,453	0	1,187	266	0	
인쇄창	자가	천안	161	3,446	1,030	0	1,520	2,956	
연수원	자가	대전	26	267	12	0	66	214	
경협사업	자가	수원	42	524	0	0	284	240	
충주원료	자가	충주	0	247	0	247	0	0	
남원원료	자가	남원	193	14,253	1,213	0	1,777	13,689	
김천원료	자가	김천	179	6,946	2,469	275	1,692	7,448	
남서울본부	자가	서울	16	142	0	67	14	61	
부산본부	자가	부산	16	318	0	0	14	304	
대구본부	자가	대구	397	2,865	0	255	774	1,836	
경기본부	자가	수원	12	103	1	103	0	0	
강원본부	자가	춘천	11	318	4	200	12	110	
충북본부	자가	청주	4	526	4	530	0	0	
충남본부	자가	대전	10	371	61	321	10	100	
전북본부	자가	전주	356	436	4,217	437	858	3,357	
전남본부	자가	광주	8	261	0	261	0	0	
경북본부	자가	안동	14	558	2	560	1	0	
경남본부	자가	진주	5	26	0	0	2	25	
북서울본부	자가	서울	13	0	80	0	16	64	
인천본부	자가	인천	13	0	103	0	7	96	
제주본부	자가	제주	2	0	0	0	0	0	
서울사무소	자가	서울	1	0	12	0	1	12	
중앙연구원	자가	대전	10	0	548	0	56	492	
합계				236,141	47,072	13,650	43,349	226,215	

[자산항목 : 차량운반구]

(단위 : 백만원)

사업소	소유 형태	소재지	구분 (대)	기초 장부가액	분기증감		분기 상각	분기장 부가액	비고
					증가	감소			
본사	자가	대전	21	117	169	49	91	146	
신탄진창	자가	대전	24	69	27	1	52	43	
원주창	자가	원주	38	71	39	0	57	54	
수원창	자가	수원	12	46	26	1	28	43	
광주창	자가	광주	24	105	63	0	74	93	
청주창	자가	청주	43	40	34	0	31	43	
전주창	자가	전주	0	32	0	32	0	0	
영주창	자가	영주	14	0	43	0	5	37	
인쇄창	자가	천안	52	67	24	0	32	59	
연수원	자가	대전	5	48	0	0	16	32	
충주원료	자가	충주	0	4	0	4	0	0	
남원원료	자가	남원	29	117	54	0	46	125	
김천원료	자가	김천	58	121	29	0	66	84	
남서울본부	자가	서울	111	269	291	225	113	222	
부산본부	자가	부산	111	140	222	0	130	232	
대구본부	자가	대구	112	131	188	0	119	200	
경기본부	자가	수원	76	237	215	173	139	139	
강원본부	자가	춘천	57	194	92	0	111	175	
충북본부	자가	청주	45	40	109	0	51	98	

사업소	소유 형태	소재지	구분 (대)	기초 장부가액	분기증감		분기 상각	분기장 부가액	비고
					증가	감소			
충남본부	자가	대전	84	175	119	8	169	116	
전북본부	자가	전주	71	69	125	13	80	101	
전남본부	자가	광주	86	106	144	0	97	153	
경북본부	자가	안동	41	62	68	0	47	83	
경남본부	자가	진주	64	85	119	0	82	121	
북서울본부	자가	서울	99	0	375	2	132	241	
인천본부	자가	인천	76	0	293	0	112	181	
제주본부	자가	제주	16	31	63	0	23	70	
서울사무소	자가	서울	8	49	34	0	34	49	
중앙연구원	자가	대전	105	0	252	9	55	188	
합 계				2,420	3,217	517	1,994	3,128	

[자산항목 : 공구와기구]

(단위 : 백만원)

사업소	소유 형태	소재지	구분 (대)	기초 장부가액	분기증감		분기 상각	분기장 부가액	비고
					증가	감소			
본 사	자가	대전	62	596	674	314	219	738	
신탄진창	자가	대전	311	232	34	5	132	129	
원 주 창	자가	원주	210	163	29	0	97	94	
수 원 창	자가	수원	142	81	3	0	43	40	
광 주 창	자가	광주	234	238	24	0	124	138	
청 주 창	자가	청주	165	225	18	7	107	129	
전 주 창	자가	전주	0	81	0	81	0	0	
영 주 창	자가	영주	95	28	44	1	15	56	
인 쇄 창	자가	천안	112	113	36	0	54	96	
경협사업	자가	수원	65	0	0	0	0	0	
연 수 원	자가	대전	10	5	0	0	4	2	
충주원료	자가	충주	0	30	0	30	0	0	
남원원료	자가	남원	1,415	71	62	0	58	75	
김천원료	자가	김천	205	68	37	9	47	48	
남서울본부	자가	서울	27	4	0	2	1	1	
부산본부	자가	부산	22	3	0	0	1	1	
대구본부	자가	대구	133	4	0	0	3	1	
경기본부	자가	수원	32	0	2	0	1	2	
강원본부	자가	춘천	31	4	0	0	2	2	
충북본부	자가	청주	14	2	0	0	1	1	
충남본부	자가	대전	21	4	0	0	2	3	
전북본부	자가	전주	176	2	81	31	29	23	
전남본부	자가	광주	45	6	0	0	2	4	
경북본부	자가	안동	16	3	0	0	1	1	
경남본부	자가	진주	32	46	1	44	1	2	
북서울본부	자가	서울	20	0	2	0	1	1	
인천본부	자가	인천	11	0	2	0	0	1	
제주본부	자가	제주	9	2	0	0	1	1	
서울사무소	자가	서울	9	4	0	0	1	3	
중앙연구원	자가	대전	2,383	0	5,631	0	1,326	4,305	
합계				2,017	6,681	524	2,275	5,899	

[자산항목 : 비품]

(단위 : 백만원)



사업소	소유 형태	소재지	구분 (대)	기초 장부가액	분기증감		분기 상각	분기장 부가액	비고
					증가	감소			
본 사	자가	대전	10,765	8,723	1,238	62	5,000	4,899	
신탄진창	자가	대전	786	202	100	4	125	173	
원 주 창	자가	원주	244	93	24	0	56	61	
수 원 창	자가	수원	287	107	10	0	54	62	
광 주 창	자가	광주	4,297	346	24	0	171	198	
청 주 창	자가	청주	290	101	16	0	59	57	
전 주 창	자가	전주	0	43	0	43	0	0	
영 주 창	자가	영주	2,080	28	248	1	46	228	
인 쇄 창	자가	천안	534	118	18	2	56	78	
연 수 원	자가	대전	414	279	58	1	110	226	
경협사업	자가	수원	2	12	0	0	3	9	
충주원료	자가	충주	0	10	0	10	0	0	
남원원료	자가	남원	39,804	892	283	0	325	850	
김천원료	자가	김천	10,974	70	496	3	113	450	
남서울본부	자가	서울	30,652	3,667	2,507	1,754	1,191	3,229	
부산본부	자가	부산	29,446	1,922	1,788	1	1,054	2,655	
대구본부	자가	대구	22,621	1,858	1,570	1	1,023	2,404	
경기본부	자가	수원	26,491	2,310	1,800	1,258	797	2,055	
강원본부	자가	춘천	9,891	775	634	6	440	962	
충북본부	자가	청주	11,992	807	561	15	438	916	
충남본부	자가	대전	22,686	1,489	1,152	14	776	1,851	
전북본부	자가	전주	10,976	765	711	21	458	998	
전남본부	자가	광주	19,652	1,123	1,124	9	667	1,571	
경북본부	자가	안동	5,278	592	346	28	316	595	
경남본부	자가	진주	11,337	890	922	4	536	1,272	
북서울본부	자가	서울	27,639	0	3,358	16	840	2,503	
인천본부	자가	인천	22,352	0	3,007	0	712	2,295	
제주본부	자가	제주	4,804	237	260	0	149	348	
서울사무소	자가	서울	2,007	494	50	5	337	202	
중앙연구원	자가	대전	3,428	0	1,410	0	185	1,225	
합 계				27,952	23,717	3,256	16,038	32,374	

(2) 설비의 신설·매입 계획 등

(가) 진행중인 투자

(단위 : 백만원)

사업 부문	구 분	투자기간	투자대상 자산	투자효과	총투자액	기투자액 (분기분)	향후 투자액	비 고
담배	신설	'99-'03	토지	생산능력증가	2,178	2,178 (0)	0	영주신제조창 건설
			건물	생산능력증가	59,814	52,921 (2,096)	6,893	
			건축물	생산능력증가	13,164	13,108 (47)	56	
			기계장치	생산능력증가	165,022	144,012 (3,150)	21,010	
소 계				240,178	212,219 (5,293)	27,959		
신설및 증설	2002	건물	생산능력증가	113	8 (8)	105		
	'01-'05	건물	영업능력강화	40,400	16,630 (4,192)	23,770		
	2002	건축물	생산능력증가	65	0 (0)	65		
	'01-'03	기계장치	생산능력증가 품질향상	23,647	10,138 (467)	13,509		
	'02-'03	기계장치	생산능력증가 품질향상	18,508	5,869 (335)	12,639		
	2002	차량 운반구	생산능력증가	422	122 (122)	300		
소 계				83,155	32,767 (5,124)	50,388		
대규모수선	2003	건물 내 용연수연장및환경개선		3,448	155 (85)	3,293		
	2002	건축물내 용연수연장및환경개선		24	0 (0)	24		
	'02-'03	기계장치 용연수연장및생산능력 증가		8,257	1,667 (16)	6,590		
소 계				11,729	1,822 (101)	9,907		
매입	2003	토지	영업력강화	770	203 (203)	567		
소 계				770	203 (203)	567		
기타	2002	차량 운반구	생산능력증가	6	3 (3)	3		
	2003	공구와 기구	생산능력증가	3,272	463 (463)	2,809		
	2002	비품	생산능력증가	782	216 (216)	566		
	'02-'03	기타	영업력강화등	3,501	1,649 (368)	1,852		
소 계				7,561	2,331 (1,050)	5,230		
합 계				343,393	249,342 (11,771)	94,051		

\* 영주신제조창 건설 부분을 별도 구분하여 기재하였음

(나) 향후 투자계획

(단위 : )

사업부문	계획명칭	예상투자총액		연도별 예상투자액			투자효과	비고
		자산형태	금액	제XX기	제XX기	제XX기		
			해당	사항	없음			
	소 계							
	소 계							
	합 계							

4. 매출에 관한 사항

가. 매출실적

(단위 : 백만갑, M/T, Kg, 백만원)

사업 부문	매출 유형	품 목		제 17 기 1/4분기		제 16 기 1/4분기		제 16 기	
				수량	금액	수량	금액	수량	금액
담배	제품	궐련 (제조 담배)	수 출	515	84,477	323	57,166	1,069	189,702
			내 수	819	1,108,392	841	1,000,561	3,624	4,666,702
			합 계	1,334	1,192,869	1,164	1,057,727	4,693	4,856,404
	상품	소프트웨어	수 출						
			내 수		385		-		587
			합 계		385		-		587
	-	분양수익	수 출						
			내 수		662		-		2,230
			합 계		662		-		2,230
	반제품		수 출		111				
			내 수						
			합 계		111				
	기타	잎담배	수 출	248	1,332	999	2,166	3,303	14,419
			내 수						
			합 계	248	1,332	999	2,166	3,303	14,419
		판상엽	수 출	-	-	-	-	35	63
			내 수	-	-	-	-		
			합 계	-	-	-	-	35	63
		담 배 부산물 (주액)	수 출	328	126	292	84	1,021	325
			내 수						
			합 계	328	126	292	84	1,021	325
합 계			수 출		86,046		59,416		204,509
			내 수		1,109,439		1,000,561		4,669,519
			합 계		1,195,485		1,059,977		4,874,028

\* 제16기 잎담배 매출중 구상무역분 1,272,173kg, 3,495백만원 포함

\* 제16기 1분기 잎담배 매출중 구상무역분 806,426kg, 973백만원 포함

나. 판매경로 및 판매방법 등

(1) 판매조직

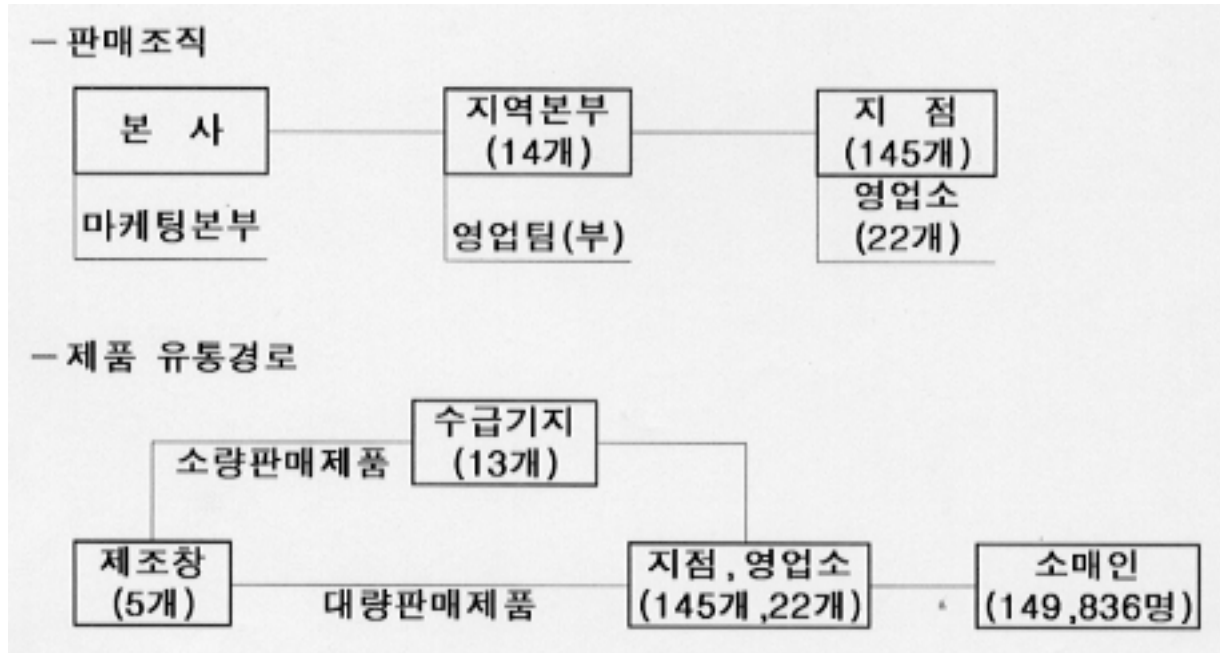

<해외부문>

- 해외부문 판매담당은 중앙아시아/중동, 미주, 동남아, 중국, 기타지역을 구분, 해외사업본부내 수출 4개 부서를 두고 운영

(2) 판매경로

<국내부문>

○ 제조담배의 유통경로는 제조창에서 생산된 제조담배를 차량단위로 지점까지 수송

- 대량판매제품 직송 : 제조창→지점으로 직접 수송
- 소량판매제품 우회수송 : 제조창→수급기지→지점으로 수송

○ 지점에서 소매점에 대한 판매는 책임구역(팀)제로 운영

·담배판매의 효율성을 위하여 소매인의 중요도, 차량의 운행 순로를 고려하여 판매구역단위를 분할 판매 운영

- 시장관리와 배송기능의 분리, 전문화를 통한 영업의 효율성 제고를 위하여 신영업시스템 개편 운영
  - 기존의 획일적인 시장관리 방식(시장관리와 배송 혼재)에서 탈피
  - RM사원(주문 및 시장관리 사원)과 LM사원(배송 사원)을 분리, 업무 전담화

<해외부문>

- 해외 판매는 주로 수입상을 통하여 이루어지고 있으며 미국 서남부지역은 현재 미국 현지법인을 통하여 직접 판매도 하고 있음

(3) 판매방법 및 조건

<국내부문>

○ 판매방법

- 배달 1~2일전 해당판매점 사전 방문, 소요량 주문
- 판매인별 일일 주문수량을 차량이용 배달

- 배달수량 확인후 현금 수납 또는 익일 계좌출금(자동이체)
- 판매조건
  - 당일 판매량 현금결제
  - 담배판매전용카드 결제
    - 담배판매인에게 ID를 부여하고 담배판매대금은 판매인이 지정한 계좌에서 자동이체(신용공여)이 발생
  - 회사의 금전사고 위험 방지와 담배판매인의 결제 편의등을 위해 도입
  - 당일 판매대금 익일 계좌출금
  - 계좌에 잔고 부족시 당사의 보증으로 저리의 수수료를 부담하고 자동대출(신용공여)이 발생
    - 월2회 결제 미상환시 연체처리(연15%),신용공여 사용가능(수수료 연9.5%)
- 외상판매
  - ① 외상기간 : 2주~4주
  - ② 외상거래한도
    - 500만원 미만 : 신용거래
    - 500만원 이상 : 담보 또는 보증보험증권
    - ※ 부대비용은 판매인이 부담
- 채권관리
  - ① 외상결제 지연시 1차 독촉장 발부(7일)
  - ② 1차 독촉장 발부 후 미결제시는 2차 독촉장 발부(7일)
  - ③ 2차 독촉장 발부 후 미결제시는 거래중지 및 재고회수(신용거래)

<해외부문>

- 판매는 대부분 외상매출을 통하여 이루어지고 있으며 대금결제는 외상매출후 60 일 이내 현금 결제

(4) 판매전략

<국내부문>

- 친절서비스 영업체계 정착
  - 판매인 대상 고객평가제 실시, 현장에 피드백
  - 체계적인 지역밀착형 유통체계 및 친절서비스를 바탕으로 판매인 가족화 실현
  - 담배판매인 고충처리를 통한 우호적 관계 지속적 유지
- 영업조직 정비
  - 시장환경 변화에 따른 영업조직 구조조정을 통해 생산성 향상
  - 신영업시스템 개편 운영(시장관리 기능과 배송 기능 분리)을 통합 영업의 효율성 제고
  - 사원 능력향상을 위한 대대적 연수실시로 경쟁력 강화
- 담배소비자 기호변화에 부합한 신제품 지속적 개발
  - 철저한 시장조사를 통해 담배소비자 Needs에 부합하는 제품 개발
  - 품질향상을 위한 지속적 연구개발
- 철저한 시장분석에 기초하여 효율적 마케팅 활동을 전개함으로써, 국내시장에서의 절대적 시장우위 확보 노력

<해외부문>

- 중동/중앙아시아, 미국지역 등 주력시장 지속 확대
- 중국, 동남아 등 신규시장 확대로 시장 다변화
- 효율적인 시장관리를 위한 인력, 조직 확보

5. 수주상황

(단위 : 천갑, 천불)

품 목	수주 일자	납 기	수주총액		기납품액		수주잔고	
			수 량	금 액	수 량	금 액	수 량	금 액
제조담배	03.1.6	03.12.31	1,400,000	196,000	494,128	64,607	905,872	131,393



국가명	통화명	통화 표시	옵션포지션			스왑포지션			기타포지션		
			옵션 포지션	옵션 외화자산	옵션 외화부채	스왑 포지션	스왑 외화자산	스왑 외화부채	기타 포지션	기타 외화자산	기타 외화부채
덴마크	크로네	DKK									
노르웨이	크로네	NOK									
사우디	리알	SAR									
쿠웨이트	디나르	KWD									
바레인	디나르	BHD									
UAE	디히람	AED									
싱가폴	달러	SGD									
말레이시아	링기트	MYR									
뉴질랜드	달러	NZD									
중국	위안	CNY									
태국	바트	THB									
인도네시아	루피아	IDR									
기타	기타										
합계	매수										
	매도										
	포지션										

나. 환위험 관리대책

- 해당사항 없음

7. 경영상의 주요계약 등

가. 경영상의 주요계약

(1) 국내 원재료 계약 현황

가. 2003년도 연초경작 계약 현황

구 분	경작농가수(호)	면적(ha)	수량(M/T)	비 고
황색종	9,017	13,034	30,613.0	
버어리종	12,750	4,960	13,385.5	
계	21,767	17,994	43,998.5	

나. 2003년산 앞담배등급별 수매가격

(단위 : 원/kg)

종 류	본·중엽계				상·하엽계			등외	평균
	1등	2등	3등	4등	1등	2등	3등		
황색종	7,660	6,940	6,330	5,020	6,330	5,430	4,660	300	6,543.18
버어리종	6,610	5,980	5,570	4,430	5,570	4,750	4,120	300	5,871.06

(2) 주요재료품 계약현황

(단위 : 백만원)

품 목	계약상대방	계약금액	계약기간
필터플렉	동양물산등 5개업체	93,999	'02. 5. 1-'03. 4. 30
팁페이퍼	정아공업사등 2개업체	17,238	'02. 5. 1-'03. 4. 30
알미늄박지	롯데알미늄등 4개업체	17,210	'02. 9.19-'03. 9.18
겔런지	PDM사(프랑스)	40,916 (31,474천불)	'01. 1월-'03. 12월말
앞담배 (미국황색종)	DIMON사외 3개업체	23,025 (19,188천불)	'02. 10월-'04. 12월말

※ 원화 환율은 권련지 1,300원/\$ 및 앞담배 1,200원/\$ 적용

- (3) 중앙아시아 담배수출계약
  - 계약상대방 : AL-Wali Trading.Co
  - 계약일자 : 2003. 1. 6
  - 계약기간 : 2003. 1. 1 - 2003. 12. 31
  - 주요내용
    - 공급수량(Pine Light외) : 1,400백만갑
    - 대금결제 : T/T(전신환 송금)

나. 파생금융상품거래 현황

(1) 외화표시 파생상품거래

(단위 : 천달러)

항목	금액		항목	금액	
	투기거래	헷지거래		투기거래	헷지거래
통화관련			주식관련		
·선물매입			·주식관련 선물 매입		
·선물매도			·주식관련 선물 매도		
·선물환매입			·주식관련 스왑		
·선물환매도			·주식관련 옵션 매입		
·Buy(외화) & Sell F/X Swap			·주식관련 옵션 매도		
·Sell(외화) & Buy F/X Swap			상품관련		
·통화스왑(Currency Swap)		85,226	·상품관련 선물 매입		
·통화콜옵션 매입			·상품관련 선물 매도		
·통화콜옵션 매도			·상품관련 스왑		
·통화풋옵션 매입			·상품관련 옵션 매입		
·통화풋옵션 매도			·상품관련 옵션 매도		
이자율 관련					
·FRA 매입					
·FRA 매도					
·이자율 Futures 매입					
·이자율 Futures 매도					
·이자율 Swap		154,000			
·이자율 옵션 매입					
·이자율 옵션 매도					
			총 계		239,226

주1) 당사는 2003년 3월 31일 현재 해외교환사채와 그 대금으로 구입한 투자채권 의 현금흐름을 일치시키기 위해 3건의 통화스왑과 2건의 이자율 스왑을 체결하였 음

주2) 상기 이자율 스왑은 거래금액이 아니라 이자교환 대상 금액임

(2) 원화간 파생상품거래 : 해당사항 없음

(단위 : 백만원)

항목	금액		항목	금액	
	투기거래	헷지거래		투기거래	헷지거래
이자율 관련			상품관련		
·FRA 매입			·상품관련 선물 매입		
·FRA 매도			·상품관련 선물 매도		
·이자율 Futures 매입			·상품관련 스왑		
·이자율 Futures 매도			·상품관련 옵션 매입		
·이자율 Swap			·상품관련 옵션 매도		
·이자율 옵션 매입					
·이자율 옵션 매도					
주식관련					
·주식관련 선물 매입					
·주식관련 선물 매도					



항목	금액		항목	금액	
	투기거래	헷지거래		투기거래	헷지거래
·주식관련 스왑					
·주식관련 옵션 매입					
·주식관련 옵션 매도					
			총 계		

다. 영업양수 · 도계약

(단위 : 백만원)

사업 년도	구분	주총(이사회)결의 일(양수)일	영양(양수)대상 일(양수)대상	사업 현물 출자액	현금계약 출자액	의목적(기대효과)	계약조건
'98	영업양도	'98.12.28	'99.1.1	홍삼사업	183,929	31,000	경영혁신 직원은 고용승계없음

- ※ 1) 현물출자 내역(백만원) : 유동자산 114,369, 고정자산 70,365, 유동부채 805
- 2) 출자총액 : 214,929백만원(현물 및 현금출자액)
- 3) 출자로 인해 발행된 주식수 : 보통주 42,985,851주(액면 5,000원)
- ※ 2003.1.30일 발행주식총수 42,985,851주중 10,000천주의 유상소각에 의한 액면가 감자로  
2003. 3월 현재 주식수는 32,985,851주이며 출자액은 164,929백 만원임

8. 연구개발활동

가. 연구개발활동의 개요

- 기술경쟁력과 수익성 향상을 위한 연구사업 추진
- 국제 경쟁력 제고를 위한 신제품 개발 및 최적 공정 개선
- 신사업 연구개발전략 수립 및 추진으로 기업가치 증대

(1) 연구개발 담당조직(2002. 3. 1 개원)

- KT 중앙연구원
- KT 경영연구소

※ 한국인삼연초연구원이 2002. 3. 1일자로 당사로 흡수통합되어 KT 중앙연구 원으로 개원

(2) 연구개발비용 : 최근3년간 연구개발비용 (단위 : 백만원)

구분	2002년	2001년	2000년
경상시험연구비	7,261	19,525	18,796

\* 손익계산서상의 결산금액임

나. 연구개발 실적

연도	주요연구과제명	기대효과
2002 과제수80건	- 신제품 개발 및 개선연구 - 재료품 규격개선 및 품질균일화 연구 - 담배용 향료 및 첨가제 연구 - 연초 신제품 육성 연구 - 동물연역 및 식물병원균 제어용 생물 신소재 개발 - 천연물로부터 기억학습 개선 기능성 소재 개발 연구 - 중장기 사업본부 경영관리 체계 개발 - 시장경쟁심화에 따른 영업경쟁력 강화 방안	제품개발, 품질향상 품질향상 향료개발, 품질향상 생산성 향상, 품질개선 기능성 신소재 개발 기능성 신소재 개발 경영전략, 경영효율성 제고 마케팅전략, 경쟁력 향상
2001 과제수 93건	- 신제품 개발 및 개선연구 - 담배 제조공정 개선연구 - 재료품 규격개선 연구	제품개발, 품질향상 공정개선, 원가절감 재료품개발, 품질향상

	<ul style="list-style-type: none"> <li>- 연초 품종개량 연구</li> <li>- 황색종 건조의 신기술 개발과 생산성에 관한 연구</li> <li>- 미생물을 이용한 무공해 미생물 농약 개발</li> <li>- 천연물로부터 인지기능 및 뇌기능 조절 가능성 소재 개발 - 육요용 상토 및 유기질 비료 개발</li> <li>- 국외산 담배의 브랜드 포지셔닝 분석 및 마케팅 전략</li> <li>- 한국 담배산업의 구조변화와 중장기 수요전망</li> <li>- 제조독점권 폐지와 국내 담배산업의 발전전망</li> </ul>	<ul style="list-style-type: none"> <li>생산성 향상</li> <li>생산성향상, 품질향상</li> <li>환경친화성 농약개발</li> <li>기능성 신소재 개발</li> <li>품질향상, 원가개발</li> <li>제품전략, 신제품개발</li> <li>수요분석, 경영전략</li> <li>환경분석, 경영전략</li> </ul>
2000 과제수 83건	<ul style="list-style-type: none"> <li>- 신제품개발 및 개선연구</li> <li>- 궤련공정 통계적관리 방안</li> <li>- 버어리종 이용성 증진과 생력 연구</li> <li>- 황색종 건조 신기술 개발 및 생산성 향상 연구</li> <li>- 천연물로부터 형랍 및 인지기능 조절 가능성식품 소재개발</li> <li>- 미생물을 이용한 무공해 농약 개발 연구</li> <li>- 다국적 기업의 경쟁전략과 공사대응방안</li> <li>- 공사 사업다각화 연구</li> <li>- 제조독점권 폐지에 따른 마케팅환경 변화와 대응방안</li> </ul>	<ul style="list-style-type: none"> <li>제품개발, 품질향상</li> <li>품질향상</li> <li>원가절감, 생산성향상</li> <li>생산성향상</li> <li>신소재 개발</li> <li>환경친화성 농약개발</li> <li>시장방어전략</li> <li>성장/수익기반 구축</li> <li>환경분석, 경영전략</li> </ul>

9. 기타 투자의사결정에 필요한 사항

가. 외부자금조달 요약표

[국내조달]

(단위 : 천원)

조달원천	기초잔액	순증(감)	기말잔액	비고
은행	290,000,000	(-)160,000,000	130,000,000	농협 당좌차월
보험회사				
종합금융회사				
여신전문금융회사				
상호저축은행				
기타금융기관				
금융기관 합계	290,000,000	(-)160,000,000	130,000,000	
회사채 (공모)	492,618,000	(-)5,800	492,612,200	최초 총발행가액은 494,783,500천원이었으나 03.3.31일 현재 2,171,300천원이 주식교환으로 인해 감소함
회사채 (사모)				
유상증자				
자산유동화				
기타				
자본시장 합계	492,618,000	(-)5,800	492,612,200	
주주·임원·관계회사차입금				
기타				
총계	782,618,000	(-)160,005,800	622,612,200	

(참고) 당기 중 회사채 총발행액

공모 :

백만원

사모 :

백만원

※ 상기 회사채 발행금액은 당사가 매입한 자사주를 교환대상으로 2002. 6. 29일 발행한 교환사채의 발행금액임

[해외조달]

(단위 : 달러)

조달원천	기초잔액	순증(감)	기말잔액	비고
금융기관				
해외증권(회사채)	244,130,000	0	244,130,000	원화환산액 316,416,893,000원
해외증권(주식등)				
자산유동화				
기타				
총계	244,130,000	0	244,130,000	

※ 납입금액 기준임(납입일 2001. 10. 31 환율 : 1,296.1원/1US\$)

※ 상기 해외증권 발행금액은 당사가 매입한 자사주를 교환대상으로 2002. 10. 31일 발행한 해외교환사채의 발행금액임

## 나. 자산유동화에 관한 사항

### (1) 자산양도계약 또는 자산신탁계약

(단위 : )

계약당사자		양도일 또는 신탁일	양도금액 또는 신탁금액 (평가금액)	비고 (계약상 특수한 내용등)
양도인 또는 위탁자	양수인 또는 수탁자			
해당사항	없음			

### (2) 자산관리계약 : 해당사항 없음

## 다. 최근 3년간 신용등급

평가일	평가대상 유가증권등	신용등급	평가회사 (신용평가등급범위)	평가구분
2001. 9. 10	기업어음	A1	한국신용정보 (A1~D)	수시평가
2001. 10. 16	회사채 (해외교환사채)	BBB	S, 미국 (AAA~C)	수시평가
		Baa2	무디스, 미국 (Aaa~C)	
2002. 6. 14	회사채 (국내교환사채)	AAA	한국기업평가 (AAA~D)	수시평가
		AAA	한국신용평가 (AAA~D)	
2002. 6. 14	기업어음	A1	한국기업평가 (A1~D)	수시평가
		A1	한국신용평가 (A1~D)	
2003. 1. 21	회사채 (해외교환사채)	A-	S, 미국 (AAA~C)	정기평가
2003. 1. 23	회사채 (국내교환사채)	AAA	한국기업평가 (AAA~D)	수시평가
2002. 12. 27	기업어음	A1	한국신용평가 (A1~D)	정기평가
2003. 1. 23	기업어음	A1	한국기업평가 (A1~D)	정기평가

※ 해외교환사채에 대한 신용등급 조정사항

2001. 11. 13일 S사 BBB → BBB+ 상향조정

2002. 4. 2일 무디스사 Baa2 → A3 상향조정

2002. 7. 24일 S사 BBB+ → A- 상향조정

라. 기타 중요한 사항

- 해당사항 없음



### III. 재무에 관한 사항

#### 1. 요약재무정보

(단위 : 백만원)

구분	제17기 1/4 분기	제 16 기 연 간	제 15 기 연 간	제 14 기 연 간	제 13 기 연 간
[유동자산]	1,833,890	1,853,740	1,865,764	2,331,452	2,371,315
· 당좌자산	497,209	418,292	476,036	971,918	984,132
· 재고자산	1,336,681	1,435,448	1,389,728	1,359,534	1,387,183
[고정자산]	2,052,010	2,062,431	1,804,748	1,495,665	1,346,070
· 투자자산	917,613	922,752	811,378	545,207	415,948
· 유형자산	1,132,428	1,137,657	991,537	949,141	928,775
· 무형자산	1,969	2,022	1,833	1,317	1,347
· 이연자산	0	0	0	0	0
자산총계	3,885,900	3,916,171	3,670,512	3,827,117	3,717,385
[유동부채]	875,794	892,709	696,768	1,023,568	811,348
[고정부채]	883,761	871,402	357,797	31,911	24,593
부채총계	1,759,555	1,764,111	1,054,565	1,055,479	835,941
[자본금]	954,959	954,959	954,959	954,959	954,959
[자본잉여금]	1,486	1,486	337	337	337
· 자본준비금	1,486	1,486	337	337	337
· 재평가적립금	0	0	0	0	0
[이익잉여금]	2,259,785	2,291,874	2,112,518	1,990,689	1,926,423
[자본조정]	(-)1,089,885	(-)1,096,259	(-)451,867	(-)174,347	(-)275
자본총계	2,126,345	2,152,060	2,615,947	2,771,638	2,881,444
매출액	1,195,485	4,874,028	4,713,340	4,630,030	4,228,245
영업이익	163,329	527,059	449,216	425,946	262,441
경상이익	198,958	493,601	480,411	390,612	434,570
당기순이익	135,306	347,444	333,845	270,401	317,123

[△는 부(-)의 수치임]

#### 2. 재무제표 이용상의 유의점

##### 가. 재무제표 작성기준

회사는 한국의 기업회계기준에 따라 재무제표를 작성하고 있으며 회사가 채택하고 있는 중요한 회계처리방침은 다음과 같습니다. 참고목적으로 비교표시된 전기 재무제표는 개정된 기준서에서 특별히 요구하는 사항을 제외하고는 종전의 기준에 따라 계정분류하고 소급하여 적용하지 아니하였습니다. 다만, 기업회계기준서 제6호 대차대조표일 후 발생한 사건에서 규정하고 있는 바에 따라 전기말 대차대조표는 이익잉여금처분 전의 재무상태를 표시하도록 재작성하였습니다.

##### (1) 금융상품

단기금융상품은 단기적 자금운용목적으로 소유하거나 기한이 1년내에 도래하는 금융기관의 정기예금, 정기적금을 말하며 장기금융상품은 유동자산에 속하지 아니하는 금융상품을 말합니다.

##### (2) 대손충당금

회사는 매출채권등에 대하여 개별분석과 과거의 대손경험률에 의한 대손추산액을 대손충당금으로 설정하고 있습니다.

##### (3) 재고자산

회사는 제품, 부산물 및 재공품은 총평균법, 원재료 및 저장품은 이동평균법, 미착품은 개별법에 의한

취득원가로 평가하고 있으며, 취득원가와 순실현가능가액이 다른 경우에는 동 취득원가와 순실현가능가액 중 낮은 금액(다만, 원재료의 경우에는 2년동안의 숙성기간 수량 및 5년동안의 생산계획에 따른 소요량의 합과 보유재고수량중 적은 수량에 대한 재고금액)으로 평가하고 있으며, 이에 따라 당분기 및 전분기에 계상한 재고자산평가손실은 각각 7,823백만원과 5,280 백만원입니다.  
 또한 연중계속기록법에 의하여 수량을 계산하고 정기적으로 실시재고조사를 실시하여 그 기록을 조정하고 있습니다. 한편, 당분기 및 전분기말 현재 실시재고조사는 실시하지 아니하였습니다.  
 또한 예약매출인 분양공사에서 발생한 미완성상가 및 용지는 개별법에 의한 취득원가로 평가되고 있습니다.

(4) 유가증권

유가증권은 취득 시점에 만기보유증권, 단기매매증권, 그리고 매도가능증권 중의 하나로 분류하고 있으며 분류의 적정성은 대차대조표일마다 재검토하고 있습니다.  
 만기가 확정된 채무증권으로서 상환금액이 확정되었거나 확정 가능한 채무증권을 만기까지 보유할 적극적인 의도와 능력이 있는 경우에는 만기보유증권으로 분류하고 있습니다.  
 단기매매증권은 주로 단기간 내의 매매차익을 목적으로 취득한 유가증권으로서 매수와 매도가 적극적이고 빈번하게 이루어지는 것을 말합니다. 단기적인 이익을 획득할 목적으로 운용되는 것이 분명한 증권포트폴리오를 구성하는 유가증권은 단기매매증권으로 분류하고 있습니다. 한편, 단기매매증권이나 만기보유증권으로 분류되지 아니하는 유가증권은 매도가능증권으로 분류하고 있습니다.  
 유가증권의 취득원가는 유가증권 취득을 위하여 제공한 대가의 시장가격에 취득부대비용을 가산하고 이에 이동평균법을 적용하여 산정한 가액으로 하고 있습니다. 만기보유유가증권은 상각 후 취득원가로 평가하고 있으며 단기매매증권과 매도가능증권은 공정가액으로 평가하고 있습니다. 다만, 매도가능증권 중 시장성이 없는 지분증권의 공정가액을 신뢰성 있게 측정할 수 없는 경우에는 취득원가로 평가하고 있습니다.  
 시장성 있는 유가증권의 평가는 시장가격을 공정가액으로 보며 시장가격은 대차대조표일 현재의 종가로 하고 있습니다. 시장가격이 없는 채무증권의 경우에는 미래현금흐름을 합리적으로 추정하고, 공신력 있는 독립된 신용평가기관이 평가한 신용등급이 있는 경우에는 신용평가등급을 적절히 감안한 할인율을 사용하여 평가한 금액을 공정가액으로 하고 있습니다. 한편, 시장성이 없는 수익증권의 경우에는 펀드운용회사가 제시하는 수익증권의 매매기준가격을 공정가액으로 하고 있습니다.

(5) 지분법적용 투자주식

투자주식 중 중대한 영향력을 행사할 수 있는 주식은 지분법을 적용하여 평가한 가액으로 평가하고 있습니다. 즉, 지분법적용회사의 순자산변동에 따른 지분의 변동액은 투자주식계정에 가감처리하며 그 변동의 원천에 따라 지분법평가손익(당기손익), 이익잉여금변동 또는 지분법적용투자주식평가손익(자본조정항목)으로 처리하고 있습니다. 그러나, 피투자회사의 결손누적으로 인하여 투자주식의 금액이 영인 상태가 되는 경우에는 지분법 적용을 중지하였습니다.  
 취득시 피투자회사의 순자산가액과 투자계정의 금액이 일치하지 않는 경우에는 그 차액을 발생연도부터 5년동안 정액법으로 상각 또는 환입하고 있습니다.  
 회사는 지분법적용회사가 재고자산등을 판매함으로써 발생한 미실현 손익은 전액 제거하고 지분법적용회사가 회사에 판매함으로써 발생한 미실현 손익은 투자회사지분율에 상당하는 금액만큼을, 지분법적용회사간의 거래에서 발생한 미실현손익은 판매회사에 대한 회사의 지분율만큼 제거하여 투자유가증권에 반영하였습니다.  
 피투자회사 중 투자회사와 다른 회계처리방법을 채택하고 있으나, 재무제표에 미치는 영향이 적어 투자회사와 회계처리방법을 일치시키지 않은 내역은 다음과 같습니다.

피투자회사	재고자산 평가방법
(주)동양마트	이동평균법 (단,점포재고는 매가환원법)

(6) 유형자산

유형자산의 취득원가는 당해 자산의 제작원가 또는 매입원가에 취득부대비용을 가산한 가액으로 계상하고 있습니다.  
 유형자산의 감가상각은 유형자산의 아래의 내용연수에 따라 정액법을 적용하고 있습니다.

과 목	추정내용연수
건 물	10 ~ 60 년
구 축 물	10 ~ 40 년
기 계 장 치	10 ~ 12 년
차 량 운 반 구	4년

공 구 와 기 구	4년
집 기 비 품	4년

수선비중 유형자산의 내용연수를 연장시키거나 가치를 실질적으로 증가시키는 지출은 당해자산의 원가에 가산되며, 원상을 회복시키거나 능률유지를 위한 지출은 당기비용으로 처리됩니다.

(7) 무형자산

무형자산은 당해 자산의 제작원가 또는 매입가액에 취득부대비용을 가산한 가액을 취득원가로 계상하며, 당해 자산의 사용가능한 시점부터 아래의 내용연수동안 정액법으로 상각하며 이에 의해 계상된 상각액을 직접 차감한 잔액으로 평가하고 있습니다.

과 목	추정내용연수
산 업 재 산 권	5 ~ 10 년
상수도시설이용권	15년

(8) 퇴직급여충당금

회사는 대차대조표일 현재 1년 이상 근속한 전임직원이 퇴직할 경우에 지급하여야 할 퇴직금추계액(근로기준법과 회사의 퇴직금지급 규정 중 큰 금액) 전액을 퇴직급여충당금으로 계상하고 있습니다. 종업원의 수급권을 보장하는 종업원 퇴직보험에 가입한 예치금은 퇴직급여충당금에서 차감하는 형식으로 표시하고 있습니다. (다만 퇴직보험예치금액이 퇴직급여충당금을 초과하는 경우 당해 초과액은 투자자산으로 처리하고 있습니다)

(9) 자산·부채의 현재가치에 의한 평가

회사는 장기금전대차거래 등에서 발생하는 채권·채무로서 명목가액과 현재가치의 차이가 중요한 경우에는 당해거래의 유효이자율을 적용하여 현재가치로 평가하고 있으며, 동 차액을 현재가치할인차금의 과목으로 하여 당해 채권·채무에서 차감하는 형식으로 기재하고 유효이자율법을 적용하여 상각(환입)하고 이를 이자수익(비용)으로 계상하고 있습니다. 당사는 장기대여금 중 앞담배용자금과 인상용자금을 발생시점의 3년만기 무보증회사채 평균유통수익률(앞담배용자금 : 14.01%, 인상용자금 : 9.7%)을 적용하여 현재가치로 평가하고 있습니다.

(10) 외화자산 및 부채의 환산

회사는 비화폐성 외화자산 및 부채는 당해 자산을 취득하거나 당해 부채를 부담한 당시의 환율을 적용하여 환산하고, 화폐성 외화자산 및 부채는 대차대조표일 현재 서울외국환중개주식회사가 고시하는 매매기준율로 환산하고 있으며 환산손익은 당기손익으로 계상하고 있습니다.

(11) 파생상품

파생상품은 당해 계약에 따라 발생된 권리와 의무를 자산·부채로 계상하여 공정가액(예:차액결제금액)으로 평가한 금액을 대차대조표가액으로 하고 있습니다. 또한 파생상품에서 발생한 손익은 발생시점에 기간손익으로 인식하고 있습니다.

(12) 분양수익 인식기준

회사는 대차대조표일 현재 진행중인 분양공사에 대하여는 총공사예정원가에 대한 실제공사원가 발생액에 의하여 계산된 공사진행률과 분양율에 의하여 분양공사수익을 인식하고 있으며, 분양공사대금 수령액과 수익인식 금액과의 차액은 매출채권 또는 선수금으로 계상하고 있습니다.

(13) 이연법인세차(대)

법인세비용은 법인세법등의 법령에 의하여 당해 사업연도 반기에 부담할 법인세 및 법인세에 부가되는 세액의 합계에 당해 반기 이연법인세 변동액을 가감하여 산출하고 있습니다. 법인세비용과 법인세법등의 법령에 의하여 반기말 현재를 기준으로 하여 계산된 금액과의 차이는 이연법인세차 또는 이연법인세대의 과목으로 하고 직전회계연도에 계상된 이연법인세대 또는 이연법인세차와 상계하고 있습니다. 이연법인세차(대)는 일시적차이의 실현이 예상되는 회계연도에 적용되는 법인세율을 사용하여 측정하고 있으며, 법인세율의 변동에 의한 이연법인세차(대)의 변동금액은 법률이 개정되는 회계연도의 손익으로 인식하고 있습니다.

(14) 담배소비세 등의 회계처리 및 매출액의 표시

회사는 제조장에서 지점등의 영업소로 제품반출시에 담배소비세등을 미지급담배소비세등으로 계상하고,



연중계속기록법에 의하여 수량을 계산하고 정기적으로 재고조사를 실시하여 지점등의 영업소 재고에 포함된 담배소비세등을 선급담배소비세등으로 계상하고 있습니다. 또한 회사는 총매출액에서 담배소비세등을 차감하여 매출액을 표시하고 있습니다.

(15) 회계변경

회사는 당기부터 기업회계기준서 제 2호부터 9호의 적용이 의무화됨에 따라 이를 반영하여 당분기 재무제표를 작성하였으며 이러한 회계정책의 변경은 그 타당성이 인정됩니다.

회계처리기준의 변경으로 인하여 자산 또는 부채에 미치는 누적효과는 전기이월이익잉여금에 반영하고, 회계추정을 변경한 경우 이로 인한 영향은 당기 이후의 기간에 대하여 미치는 것으로 보아 회계처리하고 있습니다.

나. 기업회계기준 등의 위반사항

(1) 재무제표를 수정하여야 하는 위반사항

- 해당사항 없음

(2) 재무제표 수정과 관련없는 위반사항

- 해당사항 없음

다. 기타 유의하여야 할 사항

(1) 흡연피해 소송사건 관련 불확실성

분기검토보고서일 현재 대한민국 정부 및 회사에게 손해배상을 청구하는 흡연피해 관련 소송(소송금액 407백만원)이 법원에 계류중에 있습니다. 이러한 소송사건의 결과가 분기재무제표에 어떠한영향을 미칠지는 현재로서는 예측할 수 없습니다.

(2) 앞담배수매계약 등

회사는 주요 원재료인 앞담배의 수매와 관련하여 매년 2-3월 영업초 경작자들의 위임을 받은 영업초생산협동조합(이하 "조합")과 수매계약을 체결하고 있습니다. 또한 회사는 조합과 1년 단위로 연초경작지도업무의 위탁계약을 맺고 연초경작지도업무를 조합에 위탁하고 있으며 관련 법률 및 계약에 의거 조합임직원 및 연초경작지도사의 인건비를 지급하고 있습니다.

3. 회계정보에 관한 사항

가. 대손충당금 설정현황

(1) 최근 3사업연도의 계정과목별 대손충당금 설정내역

(단위 : 원)

구 분	계정과목	채권 총액	대손충당금	대손충당금 설정률
제17기 1분기	매출채권	132,945,085,857	1,329,450,858	1%
	미수금	3,397,562,832	1,336,024,031	39.3%
	단기대여금	3,213,600,459	32,136,005	1%
	장기대여금	71,439,154,542	714,391,545	1%
	예치금	16,937,949,462	16,937,949,462	100%

구분	계정과목	채권 총액	대손충당금	대손충당금 설정률
제16기	매출채권	118,791,967,150	1,187,919,672	1%
	미수금	1,601,227,856	941,169,256	58.7%
	단기대여금	3,152,564,697	31,525,647	1%
	장기대여금	69,451,971,329	694,549,713	1%
	예치금	16,219,913,237	16,219,913,237	100%
제15기	매출채권	50,977,990,250	509,779,903	1%
	미수금	1,337,465,584	456,950,644	34%
	단기대여금	8,530,469,180	85,304,692	1%
	장기대여금	65,040,608,351	650,406,083	1%
	장기금융상품	5,584,953,137	5,584,953,137	100%

(2) 매출채권관련 대손충당금 설정방침

- 개별분석과 과거의 대손경험률에 의한 대손추산액을 대손충당금으로 설정

(3) 당해 분기말 현재 경과기간별 매출채권잔액 현황

(단위 : 원)

구분		6월 이하	6월 초과 1년 이하	1년 초과 3년 이하	3년 초과	계
금 액	일반	132,945,085,857		596,046,182		133,541,132,039
	특수관계자					
	계	132,945,085,857		596,046,182		133,541,132,039
구성비율		99.5%		0.5%		100 %

나. 당해 사업연도의 대규모 자산교환거래 내역

(단위 : )

거래 일자	양도			양수		현금 정산액	처분 손익	관계	비고
	구분	장부가액	공정가액	구분	금액				
	해당	사항	없음						
합계									

다. 최근 5사업연도의 회계기준 변경내용 및 그 사유

- 공통자산의 감가상각 내용연수 변경(2000.1.1)

o 변경내용

· 종전 법인세법시행규칙 제27조 단서("감가상각비가 판매비와 일반관리비를 구성하는 경우에 한함") 삭제

· 업종별자산의 내용연수에 관계없이 동일한 내용연수를 적용하도록 함  
(제조창등 공통자산의 내용연수를 4년으로 통일)

o 변경사유(근기) : 법인세법시행령 제28조 및 동법 시행규칙 제15조 제3항)

라. 최근 5사업연도중 당기순손실이 발생한 사업연도와 그 주요원인

- 해당사항 없음

마. 최근 5사업연도중 직전사업연도대비 당기순이익 증감율이 30% 이상이거나 흑자전환인 사업연도와 그 주요원인

- 해당사항 없음

바. 당해 사업연도의 시장성없는 지분성증권 평가 현황

(1) 공정가액으로 평가한 시장성없는 지분성증권 내역

(단위 : )

종류	발행회사	수량	취득원가	장부가액	공정가액	평가손익	
						당기손익	자본조정
	해 당	사 항	없음				
합 계							

(2) 시장성없는 지분성증권의 평가방법등  
- 해당사항 없음

#### 4. 재무제표

##### 가. 대차대조표

##### 대 차 대 조 표

제 17 기 1분기 2003. 3. 31 현재  
제 16 기 2002. 12. 31 현재  
제 15 기 2001. 12. 31 현재

(단위 : 원)

과 목	제17기 1분기말	제16기말	제15기말
자 산 총 계 (Total assets)	3,885,899,562,720	3,916,170,909,698	3,670,511,581,128
1. 유동자산 (Current assets)	1,833,890,229,703	1,853,739,915,969	1,865,763,551,522
1. 당좌자산 (Quick assets)	497,208,628,799	418,291,860,885	476,035,331,547
1) 현금및현금등가물 (Cash and cash equivalents)	58,804,009,992	54,912,699,155	35,699,134,659
2) 단기금융상품 (Short-term financial instruments)	6,973,802,974	6,737,430,709	116,655,450,271
3) 유가증권 (Marketable securities)	0	29,258,498,191	92,980,930,908
4) 단기매매증권	28,575,354,546	0	0
5) 매출채권 (Trade receivables)	132,945,085,857	118,791,967,150	50,977,990,250
대손충당금 (Allowance for doubtful accounts)	(-)1,329,450,858	(-)1,187,919,672	(-)509,779,903
6) 단기대여금 (Short-term loans)	3,400,000,000	3,400,000,000	9,200,000,000
대손충당금 (Allowance for doubtful accounts)	(-)32,136,005	(-)31,525,647	(-)85,304,692
현재가치할인차금 (Present value discount)	(-)186,399,541	(-)247,435,303	(-)669,530,820
7) 종업원단기대여금 (Short-term loans to employees)	31,530,310,180	31,530,310,180	15,710,532,000
8) 미수금 (Non-trade receivables)	3,397,562,832	1,601,227,856	1,337,465,584
대손충당금 (Allowance for doubtful accounts)	(-)1,336,024,031	(-)941,169,256	(-)456,950,644
현재가치할인차금 (Present value discount)	0	0	0
9) 미수수익	5,479,413,520	3,144,595,386	3,219,030,946

과 목	제17기 1분기말	제16기말	제15기말
(Accrued revenues)			
10)선급금	84,507,554,561	21,147,954,270	5,852,827,323
(Advance payments)			
11)선급비용	25,775,245,372	331,382,842	591,748,772
(Prepaid expenses)			
12)선급담배소비세등	117,055,746,898	149,843,845,024	145,531,786,893
(Prepaid tobacco excise taxes and dues)			
13)기타당좌자산	1,648,552,502	0	0
(Other quick assets)			
2. 재고자산(Inventories)	1,336,681,600,904	1,435,448,055,084	1,389,728,219,975
1)제 품	59,322,993,813	76,754,350,616	80,287,736,038
(Finished goods)			
2)재공품	9,994,779,780	9,143,553,725	9,894,445,538
(Work-in-process)			
3)원재료	1,246,228,363,081	1,317,248,933,925	1,275,616,792,971
(Raw materials)			
4)저장품(Supplies)	13,697,811,988	13,198,403,714	14,763,937,011
5)부산물(By-products)	1,802,123,649	1,521,852,489	2,477,213,298
6)기타의재고자산	412,776,341	12,223,752,356	6,688,095,119
(Other inventories)			
7)미분양상가	175,289,660	296,174,951	0
8)용지	5,047,462,592	5,061,033,308	0
II. 고정자산	2,052,009,333,017	2,062,430,993,729	1,804,748,029,606
(Non-current assets)			
1. 투자자산	917,612,789,454	922,752,281,449	811,378,568,560
(Investments)			
1)장기예치금	16,937,949,462	16,219,913,237	5,584,953,137
(Long-term financial instruments)			
대손충당금	(-)16,937,949,462	(-)16,219,913,237	(-)5,584,953,137
(Allowance for doubtful accounts)			
2)통화스왑	10,170,693,404	6,707,495,972	4,218,876,575
3)이자율스왑	23,566,047,864	8,909,346,548	0
4)투자유가증권	0	650,806,934,737	646,436,621,989
(Investment securities)			
5)매도가능증권	354,520,205,016	0	0
6)지분법적용투자주식	282,375,264,432	0	0
7)장기대여금	121,200,000,000	121,200,000,000	124,600,000,000
(Long-term loans)			
대손충당금	(-)714,391,545	(-)694,549,713	(-)650,406,083
(Allowance for doubtful accounts)			
현재가치할인차금	(-)49,760,845,458	(-)51,745,028,671	(-)59,559,391,649
(Present value discount)			
8)종업원 장기대여금	140,582,394,969	143,554,472,732	68,244,949,736
(Long-term loans to employees)			
9)퇴직보험예치금	0	0	0
(Deposits for severance benefits)			
10)보증금	19,287,651,621	16,566,320,121	9,992,109,760

과 목	제17기 1분기말	제16기말	제15기말
(Deposits provided)			
11)이연법인세차 (Deferred income tax assets)	0	11,300,899,772	2,722,649,081
12)관계회사대여금	205,408,400	205,408,400	0
13)기타 투자자산 (Other investments)	16,180,360,751	15,940,981,551	15,373,159,151
2. 유형자산(Property, Plant & Equipment)	1,132,427,936,686	1,137,657,494,768	991,536,750,329
1)토 지(Land)	300,291,365,181	300,559,984,572	302,949,593,524
2)건 물(Buildings)	466,748,971,390	461,639,682,937	434,085,909,681
감가상각누계액 (Accumulated depreciation)	(-)113,386,159,064	(-)109,936,839,652	(-)97,639,347,522
3)구축물(Structures)	35,623,489,924	35,335,302,102	32,214,450,038
감가상각누계액 (Accumulated depreciation)	(-)14,228,449,355	(-)13,827,004,930	(-)12,632,640,498
4)기계장치(Machinery)	546,290,321,085	567,075,843,188	547,556,194,099
감가상각누계액 (Accumulated depreciation)	(-)331,542,360,988	(-)340,860,605,211	(-)311,414,733,642
5)차량운반구(Vehicles)	16,551,923,850	16,280,949,739	15,468,496,902
감가상각누계액 (Accumulated depreciation)	(-)13,493,974,526	(-)13,152,847,345	(-)13,048,132,424
6)공구와기구(Tools)	15,031,733,923	14,807,752,285	9,472,714,868
감가상각누계액 (Accumulated depreciation)	(-)9,461,202,459	(-)8,908,818,977	(-)7,455,817,377
7)비 품 (Office equipment)	84,842,011,617	81,398,773,169	62,007,958,655
감가상각누계액 (Accumulated depreciation)	(-)53,232,781,612	(-)49,024,943,218	(-)34,056,191,829
8)건설중인자산 (Construction in progress)	202,031,029,318	195,908,247,707	63,676,439,532
9)기타 유형자산 (Other tangible assets)	362,018,402	362,018,402	351,856,322
3. 무형자산 (Intangible assets)	1,968,606,877	2,021,217,512	1,832,710,717
1)산업재산권 (Patents-industrial)	1,854,002,585	1,901,891,043	1,680,328,999
2)기타 무형자산 (Other intangible assets)	114,604,292	119,326,469	152,381,718
부 채 총 계 (Total liabilities)	1,759,554,536,070	1,764,111,020,839	1,054,565,015,094
1. 유동부채 (Current liabilities)	875,793,392,910	892,708,936,562	696,768,177,071
1. 매입채무 (Trade payables)	47,655,258,719	17,067,259,930	7,959,307,504
2. 단기차입금	130,000,000,000	290,000,000,000	0

과 목	제17기 1분기말	제16기말	제15기말
3. 미지급이자	6,273,570,812	1,136,814,391	1,079,135,093
4. 미지급금 (Non-trade payables)	7,993,851,091	30,496,062,069	1,359,374,908
5. 선수금(Advances from customers)	12,789,413,807	29,754,220,541	9,415,900,075
6. 예수금(Withholdings)	4,712,970,806	6,434,101,394	9,927,017,234
7. 부가가치세예수금 (V.A.T. withholdings)	98,191,854,310	95,890,047,050	92,921,960,080
8. 미지급비용 (Accrued expenses)	24,514,355,343	16,042,777,204	15,193,738,744
9. 미지급담배소비세 등 (Tobacco excise taxes and dues payable)	270,277,892,558	310,854,715,776	270,133,547,150
10. 미지급법인세 (Income taxes payable)	104,557,020,158	93,620,616,289	75,450,682,630
11. 미지급배당금 (Dividends payable)	167,394,907,400	0	212,015,635,650
12. 선수수익 (Unearned revenues)	1,432,297,906	1,412,321,918	1,311,878,003
13. 예수보증금 (Deposits received)	0	0	0
II. 고정부채 (Long-term liabilities)	883,761,143,160	871,402,084,277	357,796,838,023
1. 교환사채	810,078,852,000	810,084,652,000	317,466,652,000
사채할인발행차금	(-)6,094,564,972	6,533,904,417	6,167,962,351
장기미지급이자	21,813,282,129	16,324,270,335	2,270,757,180
2. 이자율스왑	0	0	3,839,428,474
3. 퇴직급여충당금 (Provision for severance benefits)	77,542,465,555	69,823,862,139	46,980,614,698
4. 국민연금전환금 (Contribution to national pension plan)	0	0	0
5. 퇴직보험금 (Deposits for severance benefits)	(-)42,554,486,366	(-)42,185,316,961	(-)28,702,321,846
6. 임대보증금(Leasehold deposits received)	21,926,378,781	23,888,521,181	22,109,669,868
7. 이연법인세대	1,049,216,033	0	0
8. 단체퇴직급여충당금 (Provision for employee's group retirement allowance)	0	0	0
자 본 총 계 (Total stockholders' equity)	2,126,345,026,650	2,152,059,888,859	2,615,946,566,034
I. 자본금(Capital stock)	954,959,485,000	954,959,485,000	954,959,485,000
1)보통주자본금 (Common stock)	954,959,485,000	954,959,485,000	954,959,485,000
II. 자본잉여금 (Additional paid-in and other capital)	1,485,403,351	1,485,468,925	336,905,753
1. 기타자본잉여금	336,905,753	336,905,753	336,905,753

과 목	제17기 1분기말	제16기말	제15기말
(Other additional capital)			
2. 자기주식처분이익	1,148,497,598	1,148,563,172	0
III. 이익잉여금 (Retained earnings)	2,259,784,905,853	2,291,873,768,062	2,112,517,453,752
1. 이익준비금 (Legal appropriated retained earnings)	602,936,750,344	602,936,750,344	602,936,750,344
2. 사업확장적립금 (Appropriated retained earnings for business expansion)	698,880,986,365	698,880,986,365	698,880,986,365
3. 기업합리화적립금 (Appropriated retained earnings for business stabilization)	12,851,383,094	12,851,383,094	12,851,383,094
4. 기술개발준비금 (Appropriated retained earnings for technological development)	36,196,042,000	47,815,633,000	47,815,633,000
5. 수출손실준비금 (Appropriated retained earnings for export losses)	193,540,346	387,080,706	387,080,706
6. 해외시장개척준비금 (Appropriated retained earnings for overseas market development)	235,384,225	664,308,831	664,308,831
7. 에너지절약시설투자준비금(Reserve for energy saving facilities)	131,147,225	265,627,788	265,627,788
8. 별도적립금 (Other Unappropriated retained earnings carried forward to next year)	732,320,152,427	722,320,152,427	722,320,152,427
9. 차기이월이익잉여금 ( )	176,039,519,827	205,751,845,507	26,395,531,197
※ 제17기 1분기 당기순이익 (135,306,045,191원) ※ 제16기 1분기 당기순이익 (112,039,337,407원)			
IV. 자본조정 (Capital adjustments)	(-)1,089,884,767,554	(-)1,096,258,833,128	(-)451,867,278,471
1. 자기주식 (Treasury stock)	(-)1,102,632,427,768	(-)1,102,637,693,342	(-)470,695,607,462
2. 매도가능증권평가이익	12,747,660,214	0	0
3. 투자유가증권평가이익 (Gain on valuation of investment securities)	0	6,378,860,214	18,828,328,991
부채와 자본 총계 (Total liabilities & stockholders' equity)	3,885,899,562,720	3,916,170,909,698	3,670,511,581,128

나. 손익계산서  
손익계산서

제 17 기 분기 (2003. 1. 1 부터 2003. 3. 31 까지)

제 16 기 분기 (2002. 1. 1 부터 2002. 3. 31 까지)

제 16 기 (2002. 1. 1 부터 2002. 12. 31 까지)

제 15 기 (2001. 1. 1 부터 2001. 12. 31 까지)

(단위 : 원)

과 목	제17기 1/4분기		제16기 1/4분기		제16기 연간	제15기 연간
	3개월	누적	3개월	누적		
I. 총 매출액 (Sales)	1,195,484,559,296	1,195,484,559,296	1,059,977,365,338	1,059,977,365,338	4,874,028,022,176	4,713,340,419,636
1. 제조담배	1,192,868,592,599	1,192,868,592,599	1,057,726,935,043	1,057,726,935,043	4,856,403,755,784	4693401432978
2. 수출및담배	1,458,315,008	1,458,315,008	2,250,430,295	2,250,430,295	14,807,390,048	19,938,986,658
3. 분양수익등	1,157,651,689	1,157,651,689	0	0	2,816,876,344	0
II. 담배소비세 등 (Tabacco excise taxes and dues)	713,125,184,334	713,125,184,334	641,921,370,094	641,921,370,094	3,067,109,972,185	3,011,939,057,211
III. 순매출액 (Net sales)	482,359,374,962	482,359,374,962	418,055,995,244	418,055,995,244	1,806,918,049,991	1,701,401,362,425
IV. 매출원가 (Cost of goods sold)	231,235,643,397	231,235,643,397	210,575,535,205	210,575,535,205	904,935,929,478	959,720,399,135
1. 기초제품재고액 (Beginning inventory of finished goods)	82,182,234,667	82,182,234,667	80,287,736,038	80,287,736,038	80,287,736,038	50,491,040,746
2. 매입 및 제조원가 (Costs of goods purchased or manufactured)	219,838,265,296	219,838,265,296	228,058,157,017	228,058,157,017	913,999,439,099	952,162,094,855
3. 타계정대체수입 (Transfer from other accounts)	2,583,609,288	2,583,609,288	3,058,320,484	3,058,320,484	19,003,796,623	55,263,961,632
4. 기말제품재고액 (Ending inventory of finished goods)	(-)64,846,935,966	(-)64,846,935,966	(-)94,251,423,685	(-)94,251,423,685	(-)77,121,201,359	(-)80,287,736,038
5. 타계정대체불출 (Transfer to other accounts)	(-)8,521,529,888	(-)8,521,529,888	(-)6,577,254,649	(-)6,577,254,649	(-)31,233,840,923	(-)17,908,962,060
V. 매출총이익 (Gross profit)	251,123,731,565	251,123,731,565	207,480,460,039	207,480,460,039	901,982,120,513	741,680,963,290
VI. 판매비와관리비 (Selling and administrative expenses)	87,795,050,026	87,795,050,026	69,003,289,047	69,003,289,047	374,923,340,595	292,464,649,706
1. 급여(Salaries)	37,615,662,669	37,615,662,669	32,041,131,546	32,041,131,546	141,168,314,147	117,320,969,931
2. 퇴직급여 (Severance benefits)	4,854,649,917	4,854,649,917	1,715,835,994	1,715,835,994	12,852,817,408	10,438,886,123



과 목	제17기 1/4분기		제16기 1/4분기		제16기 연간	제15기 연간
	3개월	누적	3개월	누적		
3. 복리후생비 (Employee benefits)	3,091,411,830	3,091,411,830	2,478,008,203	2,478,008,203	12,934,037,091	11,302,503,054
4. 여비교통비 (Travel expenses)	1,016,041,356	1,016,041,356	905,206,369	905,206,369	5,418,972,611	3,641,882,802
5. 통신비 (Communication expenses)	827,172,895	827,172,895	605,526,329	605,526,329	3,216,686,203	3,253,133,465
6. 수도광열비 (Utility expenses)	881,363,602	881,363,602	577,642,303	577,642,303	2,610,349,951	2,000,755,851
7. 세금과공과 (Taxes and dues)	1,679,963,680	1,679,963,680	1,508,917,682	1,508,917,682	8,363,460,427	7,802,113,411
8. 소모품비(Supplies)	389,672,504	389,672,504	318,685,428	318,685,428	2,743,112,765	2,099,316,070
9. 피복비 (Clothing expenses)	314,180	314,180	0	0	878,815,313	869,467,923
10. 도서인쇄비 (Publication expenses)	0	0	0	0	0	0
11. 임차료 (Rental expenses)	220,598,318	220,598,318	34,637,126	34,637,126	1,310,764,219	549,082,060
12. 감가상각비 (Depreciation)	7,267,615,222	7,267,615,222	5,821,289,929	5,821,289,929	28,144,896,824	21,746,755,255
13. 무형자산상각비 (Amortization on intangible assets)	109,241,086	109,241,086	99,810,177	99,810,177	438,971,433	289,199,508
14. 수선유지비 (Repairs and maintenance expenses)	286,297,383	286,297,383	166,792,613	166,792,613	2,340,640,162	1,662,109,820
15. 차량비 (Vehicles maintenance expenses)	712,442,024	712,442,024	579,527,204	579,527,204	2,933,888,793	2,817,355,468
16. 보험료 (Insurance premium)	77,159,117	77,159,117	95,302,309	95,302,309	424,315,953	404,874,655
17. 수수료 (Commissions)	5,023,614,679	5,023,614,679	2,856,274,056	2,856,274,056	30,556,273,913	15,550,035,049
18. 운반보관비 (Transportations & warehousing expenses)	4,396,559,418	4,396,559,418	3,573,131,175	3,573,131,175	18,272,357,684	14,862,720,735
19. 접대비 (Entertainment expenses)	83,669,877	83,669,877	49,714,331	49,714,331	312,623,522	434,717,564
20. 회의비 (Convention expenses)	238,792,276	238,792,276	190,689,373	190,689,373	1,209,439,065	1,021,800,082
21. 광고선전비 (Advertising expenses)	15,090,776,784	15,090,776,784	10,418,876,282	10,418,876,282	76,112,655,002	44,721,552,648
22. 교육훈련비 (Training expenses)	919,474,450	919,474,450	1,335,782,844	1,335,782,844	7,448,056,895	3,531,670,622
23. 포상비 (Prize & Reward expenses)	132,526,320	132,526,320	161,742,000	161,742,000	1,063,502,183	809,358,680
24. 협력비 (Cooperation expenses)	25,196,740	25,196,740	39,448,220	39,448,220	255,960,069	193,176,307
25. 정상시험연구비 (Normal research and development expenses)	2,037,574,797	2,037,574,797	2,892,861,844	2,892,861,844	10,344,124,572	21,204,264,480

과 목	제17기 1/4분기		제16기 1/4분기		제16기 연간	제15기 연간
	3개월	누적	3개월	누적		
26. 견본비 (Samples expenses)	548,027,442	548,027,442	217,466,577	217,466,577	2,299,490,884	2,886,436,303
27. 대손상각비 (Bad Debt expenses)	141,531,186	141,531,186	182,853,407	182,853,407	678,139,769	397,519,427
28. 잡비 (Miscellaneous expenses)	127,700,274	127,700,274	136,135,726	136,135,726	590,673,737	652,992,413
VII. 영업이익 (Operating income)	163,328,681,539	163,328,681,539	138,477,170,992	138,477,170,992	527,058,779,918	449,216,313,584
VIII. 영업외수익 (Non-operating revenues)	64,153,793,449	64,153,793,449	39,784,161,972	39,784,161,972	127,439,363,823	115,759,896,294
1. 이자수익 (Interest income)	7,517,271,432	7,517,271,432	8,320,311,454	8,320,311,454	31,150,488,194	27,147,254,263
2. 단기금융상품평가이익(Gain on valuation of short-term financial instruments)	9,579,045	9,579,045	8,475,939	8,475,939	38,058,026	145,725,482
3. 통화스왑평가이익 (Gain on valuation of currency swaps)	1,734,171,405	1,734,171,405	644,717,829	644,717,829	0	4,218,876,575
4. 이자율스왑평가이익(Gain on valuation of interest rate swaps)	14,656,701,316	14,656,701,316	362,381,960	362,381,960	12,598,252,054	0
5. 배당금수익 (Dividend Income)	0	0	0	0	0	0
6. 대손충당금환입 (Reversal of bad debt expenses)	0	0	0	0	0	0
7. 임대료 (Rental income)	2,361,047,135	2,361,047,135	2,249,101,255	2,249,101,255	8,864,033,949	8,557,404,439
8. 유가증권처분이익 (Gain on disposal of marketable securities)	0	0	10,613,130,233	10,613,130,233	24,289,269,984	30,341,658,221
9. 단기매매증권처분이익	124,405,016	124,405,016				
10. 유가증권평가이익 (Gain on valuation of marketable securities)	0	0	12,717,406,851	12,717,406,851	0	1,007,763,211
11. 재고자산처분이익 (Gain on disposal of inventories)	0	0	0	0	0	0
12. 외환차익 (Gain on foreign currency transactions)	1,912,071,746	1,912,071,746	211,903,636	211,903,636	2,334,748,007	1,259,850,188
13. 외화환산이익 (Gain on foreign currency translations)	10,378,243,679	10,378,243,679	122,412,074	122,412,074	340,927,260	6,643,951,013
14. 투자자산처분이익 (Gain on disposal of investments)	0	0	0	0	0	0
15. 사채상환이익	652,240	652,240	0	0	2,548,136	0

과 목	제17기 1/4분기		제16기 1/4분기		제16기 연간	제15기 연간
	3개월	누적	3개월	누적		
16. 지분법평가이익 (Equity Income on Investments)	18,641,911,811	18,641,911,811	0	0	27,523,790,454	20,708,314,134
17. 유형자산처분이익 (Gain on disposal of property, plant and equipment)	3,895,655,541	3,895,655,541	2,701,987,402	2,701,987,402	9,034,775,005	11,936,085,365
18. 법인세환급액	358,264,851	358,264,851	678,314,390	678,314,390	678,314,400	0
19. 잡이익 (Miscellaneous revenues)	2,563,818,232	2,563,818,232	1,154,018,949	1,154,018,949	10,584,158,354	3,793,013,403
IX. 영업외비용 (Non-operating expenses)	28,524,110,262	28,524,110,262	15,728,623,211	15,728,623,211	160,896,987,779	84,565,154,539
1. 이자비용 (Interest expenses)	12,781,941,062	12,781,941,062	2,989,061,301	2,989,061,301	31,847,102,590	3,558,587,195
2. 통화스왑평가손실 (Loss on valuation of currency swaps)	0	0	0	0	2,264,603,151	0
3. 이자율스왑평가손실 (Loss on valuation of interest rate swaps)	0	0	0	0	0	3,839,428,474
4. 기타의 대손상각비 (Other bad debt expenses)	3,203,715,556	3,203,715,556	3,089,519,104	3,089,519,104	12,336,317,630	21,925,124,910
5. 유가증권처분손실 (Loss on disposal of marketable securities)	0	0	0	0	22,615,991,980	0
6. 유가증권평가손실 (Loss on valuation of marketable securities)	0	0	0	0	24,316,028,120	0
7. 단기매매증권평가손실	1,167,295,270	1,167,295,270				
8. 재고자산처분손실 (Loss on disposal of inventories)	0	0	0	0	0	0
9. 재고자산평가손실 (Loss on valuation of inventories)	7,823,164,130	7,823,164,130	5,280,459,828	5,280,459,828	12,583,292,157	13,503,571,050
10. 지분법평가손실 (Equity loss on Investments)	0	0	2,601,895,188	2,601,895,188		
11. 외환차손 (Loss on foreign currency transactions)	1,196,424,676	1,196,424,676	290,349,223	290,349,223	5,912,745,819	7,092,871,366
12. 외화환산손실 (Loss on foreign currency translations)	181,325,003	181,325,003	59,747,713	59,747,713	21,110,792,855	167,236,969
13. 사채상환손실	0	0	0	0	67,666,588	0
14. 기부금(Donations)	335,774,918	335,774,918	121,515,840	121,515,840	20,307,253,416	22,319,365,017
15. 유형자산처분손실 (Loss on disposal of property, plant and	1,428,938,151	1,428,938,151	1,221,218,139	1,221,218,139	3,185,525,663	2,076,203,823

과 목	제17기 1/4분기		제16기 1/4분기		제16기 연간	제15기 연간
	3개월	누적	3개월	누적		
equipment)						
16. 법인세추납액 (Additional payment of income taxes)	0	0	0	0	0	0
17. 명예퇴직급여 (Honorary retirement allowance)	122,644,500	122,644,500	8,490,000	8,490,000	2,602,294,860	8,632,353,950
18. 잡손실 (Miscellaneous losses)	282,886,996	282,886,996	66,366,875	66,366,875	1,747,372,950	1,450,411,785
X. 경상이익 (Ordinary income)	198,958,364,726	198,958,364,726	162,532,709,753	162,532,709,753	493,601,155,962	480,411,055,339
X I. 특별이익 (Extraordinary gain)	0	0	0	0	0	0
1. 기타의 특별이익 (Other extraordinary gain)	0	0	0	0	0	0
X II. 특별손실 (Extraordinary loss)	0	0	0	0	0	0
X III. 법인세비용차감전순이익(Income before income taxes)	198,958,364,726	198,958,364,726	162,532,709,753	162,532,709,753	493,601,155,962	480,411,055,339
X IV. 법인세비용 (Income taxes)	63,652,319,535	63,652,319,535	50,493,372,346	50,493,372,346	146,157,082,092	146,566,491,308
X V. 당기순이익 (Net income)	135,306,045,191	135,306,045,191	112,039,337,407	112,039,337,407	347,444,073,870	333,844,564,031
(주당경상이익) (Ordinary income per share)	1,132	1,132	671	671	2,364원	1,858원
(희석주당경상이익)	881	881	626	626	2,084원	1,841원
(주당순이익) (Earnings per share)	1,132	1,132	671	671	2,364원	1,858원
(희석주당순이익)	881	881	626	626	2,084원	1,841원

다. 이익잉여금처분계산서 또는 결손금처리계산서

이 익 잉 여 금 처 분 계 산 서

제 16 기 (2002. 1. 1 부터 2002. 12. 31 까지)

제 15 기 (2001. 1. 1 부터 2001. 12. 31 까지)

제 14 기 (2000. 1. 1 부터 2000. 12. 31 까지)

(단위 : 원)

과 목	제 16 기	제 15 기	제 14 기
I. 처분전이익잉여금 (Retained earning before appropriations)	205,751,845,507	333,844,564,031	270,401,038,346
1. 전기이월이익잉여금 (Unappropriated retained earnings carried over from prior period)	26,395,531,197	0	0
2. 회계변경 누적효과 (Cumulative effect on change of accounting policy)	0	0	0

과 목	제 16 기	제 15 기	제 14 기
3. 자기주식의 이익소각 (Retirement of treasury shares)	(-)168,087,759,560		
4. 당기순이익(Net income)	347,444,073,870	333,844,564,031	270,401,038,346
II. 이익잉여금 이입액 (Transfer from retain earnings)	12,376,536,529	6,607,665,866	193,540,360
1. 기술개발준비금 (Reserve for technology development)	11,619,591,000	5,850,387,000	0
2. 수출손실준비금 (Reserve for export losses)	193,540,360	193,540,360	0
3. 해외시장개척준비금 (Reserve for overseas market exploration)	428,924,606	428,924,606	193,540,360
4. 에너지절약시설투자준비금 (Reserve for energy saving facilities)	134,480,563	134,813,900	0
III. 이익잉여금처분액 (Appropriation of retained earnings)	177,394,907,400	314,056,698,700	270,594,578,706
1. 기업합리화적립금 (Reserve for business rationalization)	0	2,041,063,050	1,302,851,350
2. 기술개발준비금 (Reserve for technology development)	0	0	18,807,247,000
3. 별도적립금 (Other unappropriated retained earnings carried forward to next year)	10,000,000,000	100,000,000,000	44,349,147,456
4. 배당금(Dividends)	167,394,907,400	212,015,635,650	206,135,332,900
1) 현금배당(Cash dividends)	167,394,907,400	212,015,635,650	206,135,332,900
- 보통주(대주주) 당기 : 1,400원(28%) 전기 : 1,050원(21%)			
- 보통주(기타주주) 당기 : 1,400원(28%) 전기 : 1,400원(28%)			
III. 차기이월이익잉여금 (Earnings carried over to subsequent year)	40,733,474,636	26,395,531,197	0

## 라. 현금흐름표

## 현금흐름표

제 17 기 1분기 (2003. 1. 1 부터 2003. 3. 31 까지)

제 16 기 1분기 (2002. 1. 1 부터 2002. 3. 31 까지)

제 16 기 (2002. 1. 1 부터 2002. 12. 31 까지)

제 15 기 (2001. 1. 1 부터 2001. 12. 31 까지)

※ 제 16기 1분기 현금흐름표는 당시 작성하지 않음

(단위 : 원)

과 목	제 17 기 1분기		제 16 기 1분기		제 16 기 연간	제 15 기 연간
	3개월	누적	3개월	누적		
1. 영업활동으로 인한 현금흐름 (Cash flows from operating activities)	136,247,865,121	136,247,865,121			451,411,240,420	(-)51,654,472,889
1. 당기순이익 (Net income for the year)	135,306,045,191	135,306,045,191			347,444,073,870	333,844,564,031
2. 현금의 유출이 없는 비용등의 가산(Additions of expenses without cash outflows)	47,443,131,530	47,443,131,530			220,324,733,967	148,297,394,444
가. 감가상각비 (Depreciation and amortization)	19,213,557,816	19,213,557,816			79,233,831,013	72,823,221,597
나. 퇴직급여 (Severance and retirement benefits)	8,219,412,716	8,219,412,716			24,929,889,133	30,333,586,760
다. 대손상각비 (Bad debt expenses)	141,531,186	141,531,186			678,139,769	397,519,427
라. 단기매매증권평가손실	1,167,295,270	1,167,295,270				
마. 유가증권처분손실 (Loss on disposition of property and equipment)	0	0			22,615,991,980	0
바. 유가증권평가손실 (Loss on valuation of property and equipment)	0	0			24,316,028,120	0
사. 사채상환손실	0	0			67,666,588	0
아. 이자비용(사채할인발행차금상각)	439,339,445	439,339,445			1,452,803,704	181,370,689
자. 이자비용(상환할증금)	5,489,064,034	5,489,064,034			14,077,269,759	2,270,757,180
차. 통화스왑평가손실	0	0			2,264,603,151	0
카. 이자율스왑평가손실	0	0			0	3,839,428,474
타. 지분법평가손실	0	0				
파. 외화환산손실(Loss on foreign exchange translation)	181,325,029	181,325,029			20,770,950,879	167,236,969
하. 재고자산평가손실 (Loss on valuation of inventories)	7,823,164,130	7,823,164,130			12,583,292,157	13,503,571,050
거. 무형자산상각비 (Amortization of intangible assets)	113,963,263	113,963,263			472,026,682	308,088,226
너. 기타의 대손상각비 (Other bad debt expenses)	3,203,715,556	3,203,715,556			12,336,317,630	21,925,124,910
더. 유형자산처분손실(Loss on disposition of property and equipment)	1,428,938,151	1,428,938,151			3,185,525,663	2,076,203,823
러. 잡손실 (Miscellaneous losses)	21,824,934	21,824,934			1,340,397,739	471,285,339
3. 현금의 유입이 없는 수익등의 차감(Deductions of revenues)	(-)51,279,457,796	(-)51,279,457,796			(-)82,496,245,413	(-)83,594,953,820

과 목	제 17 기 1분기		제 16 기 1분기		제 16 기 연간	제 15 기 연간
	3개월	누적	3개월	누적		
without cash inflows)						
가. 이자수익(현재가치할인차금상각)(Interest income)	2,045,218,975	2,045,218,975			8,236,458,495	8,599,004,113
나. 대손충당금의 환입 (Reversal of allowance for bad debts)	0	0			0	0
다. 단기금융상품평가이익 (Gain on valuation of short-term financial instruments)	9,579,045	9,579,045			38,058,026	145,725,482
라. 통화스왑평가이익	1,734,171,405	1,734,171,405			0	4,218,876,575
마. 이자율스왑평가이익	14,656,701,316	14,656,701,316			12,598,252,054	0
마. 유가증권처분이익(Gain on disposition of marketable securities)	0	0			24,289,269,984	30,341,658,221
바. 유가증권평가이익(Gain on valuation of marketable securities)	0	0			0	1,007,763,211
사. 사채상환이익	652,240	652,240			2,548,136	0
아. 외화환산이익(Gain on foreign exchange translation)	10,171,162,447	10,171,162,447			340,927,260	6,637,526,719
자. 지분법평가이익(Gain on valuation of equity method)	18,641,911,811	18,641,911,811			27,523,790,454	20,708,314,134
차. 단기매매증권처분이익	124,405,016	124,405,016				
카. 유형자산처분이익(Gain on disposition of property and equipment)	3,895,655,541	3,895,655,541			9,034,775,005	11,936,085,365
타. 재고자산처분이익 (Gain on disposition of inventories)	0	0			0	0
파. 투자자산처분이익(Gain on disposition of investment assets)	0	0			0	0
하. 잡이익(Miscellaneous gains)	0	0			432,165,999	0
4. 영업활동으로 인한 자산,부채의 변동(Change in assets and liabilities resulting from operations)	4,778,146,196	4,778,146,196			(-)33,861,322,004	(-)450,201,477,544
가. 매출채권의 감소(증가) (Decrease(increase) in trade receivables)	(-)13,079,815,458	(-)13,079,815,458			(-)67,921,127,237	(-)39,634,901,463
나. 미수금의 감소(증가) (Decrease(increase) in accounts receivable-other)	(-)1,796,334,976	(-)1,796,334,976			(-)263,762,272	(-)928,412,186
다. 미수수익의 감소(증가) (Decrease(increase) in accrued income)	(-)2,245,646,706	(-)2,245,646,706			74,435,560	7,417,884,749
라. 선급금의 감소(증가) (Decrease(increase) in advance payments)	(-)63,359,600,291	(-)63,359,600,291			(-)15,295,126,947	(-)1,966,797,128
마. 선급비용의 감소(증가) (Decrease(increase) in prepaid expenses)	(-)25,443,862,530	(-)25,443,862,530			260,365,930	151,518,514
바. 선급담배소비세등의 감소(증가) (Decrease(increase) in prepaid tobacco excise taxes and dues)	32,788,098,126	32,788,098,126			(-)4,312,058,131	(-)33,411,345,913
사. 재고자산의 감소(증가) (Decrease(increase) in inventories)	90,921,465,116	90,921,465,116			(-)54,396,885,033	(-)44,168,515,965

과 목	제 17 기 1분기		제 16 기 1분기		제 16 기 연간	제 15 기 연간
	3개월	누적	3개월	누적		
아. 이연법인세차의 감소(증가) (Decrease(Increase) in deferred income tax debits)	11,300,899,772	11,300,899,772			(-)8,578,250,691	7,732,272,726
자. 배당금의 유입 (Dividends received)	0	0			14,500,000,000	21,400,000,000
차. 매입채무의 증가(감소) (Increase(decrease) in trade payables)	30,449,868,608	30,449,868,608			9,448,794,777	3,956,068,742
카. 미지급금의 증가(감소) (Increase(decrease) in other payables)	(-)22,502,210,978	(-)22,502,210,978			29,136,687,161	(-)1,717,912,085
타. 미지급이자 증가	5,093,561,573	5,093,561,573			57,679,298	1,058,221,281
파. 선수금의 증가(감소) (Increase(decrease) in advance receipts)	(-)16,964,806,734	(-)16,964,806,734			20,338,320,466	6,191,676,774
하. 예수금의 증가(감소) (Increase(decrease) in deposits received)	(-)1,721,130,588	(-)1,721,130,588			(-)3,492,915,840	4,432,383,374
거. 부가가치세예수금의 증가(감소)(Increase(decrease) in V.A.T. withholdings)	2,301,807,260	2,301,807,260			2,968,086,970	(-)9,984,154,620
너. 미지급비용의 증가(감소) (Increase(decrease) in accrued expenses)	8,471,578,139	8,471,578,139			(-)563,557,304	240,932,248
더. 미지급담배소비세등의 증가 (감소)(Increase(decrease) in tobacco excise taxes and dues payable)	(-)40,576,823,218	(-)40,576,823,218			40,721,168,626	(-)347,317,686,666
러. 미지급법인세의 증가(감소) (Increase(decrease) in income taxes Payable)	10,936,403,869	10,936,403,869			18,169,933,659	538,255,700
머. 선수수익의 증가(감소) (Increase(decrease) in unearned income)	19,975,988	19,975,988			100,443,915	(-)127,177,220
버. 퇴직금의 지급 (Payments of retirement allowance)	(-)500,809,300	(-)500,809,300			(-)4,695,114,950	(-)11,113,119,760
서. 이연법인세대의 증가	1,049,216,033	1,049,216,033				
어. 퇴직금의 인수	0	0			2,608,473,258	0
저. 국민연금전환금의 감소(증가) (Decrease(increase) in converted to national pension fund)	0	0			0	11,653,200
차. 퇴직보험금의 감소(증가) (Decrease(increase) in deposits for severance Indemnities)	(-)369,169,405	(-)369,169,405			(-)13,482,995,115	(-)12,962,321,846
커. 기타의 고정부채의 증가	5,481,896	5,481,896			756,081,896	
II. 투자활동으로 인한 현금흐름 (Cash flows from investing activities)	29,611,070,012	29,611,070,012			(-)202,949,214,185	152,409,839,579
1. 투자활동으로 인한 현금유입액 (Cash inflows from investing activities)	261,933,874,621	261,933,874,621			1,666,855,471,017	2,757,315,547,582
가. 단기금융상품의 감소(Decrease in	4,000,000	4,000,000			116,655,450,271	37,241,306,052



과 목	제 17 기 1분기		제 16 기 1분기		제 16 기 연간	제 15 기 연간
	3개월	누적	3개월	누적		
short-term finance instruments)						
나. 매도가능증권의 처분	50,000,040,000	50,000,040,000				
다. 단기매매증권의 처분	199,640,253,391	199,640,253,391				
라. 유가증권의 처분 (Decrease in marketable securities)	0	0			1,486,579,682,601	2,637,862,102,181
마. 단기대여금의 감소 (Decrease in short-term loans receivables)	0	0			9,200,000,000	22,100,000,000
바. 종업원단기대여금의 감소 (Decrease in short-term loans employees)	0	0			15,710,532,000	18,327,896,508
사. 통화파생금융상품의 감소	0	0			2,152,377,450	0
아. 이자율스왑의 감소	0	0			4,943,546,286	0
자. 투자유가증권의 처분 (Decrease in investment securities)	0	0			688,951,788	20,176,353,000
차. 종업원 장기대여금의 감소 (Decrease in long-term loans employees)	6,235,247,863	6,235,247,863			10,756,924,944	3,401,299,166
카. 보증금의 회수 (Withdrawal of guarantee deposits)	1,009,090,329	1,009,090,329			6,284,043,563	0
타. 단체퇴직보험예치금의 감소 (Decrease in deposits for employee's group severance insurance)	0	0			0	0
파. 기타투자자산의 감소 (Decrease in other investments)	82,500,800	82,500,800			89,805,100	0
하. 장기대여금의 감소 (Decrease in long-term loans)	0	0			0	0
거. 토지의 처분 (Disposition of land)	1,519,681,040	1,519,681,040			11,249,342,426	16,617,925,960
너. 건물의 처분 (Disposition of buildings)	63,391,492	63,391,492			1,010,699,006	700,706,748
더. 구축물의 처분 (Disposition of structures)	2,159,725	2,159,725			66,855,767	82,461,970
러. 기계장치의 처분 (Disposition of machinery and equipment)	3,374,025,116	3,374,025,116			1,294,060,381	65,593,553
머. 차량운반구의 처분 (Disposition of vehicles)	3,200,750	3,200,750			162,975,819	101,981,020
버. 공구와기구의 처분 (Disposition of tools)	17,182	17,182			1,822,887	454,058
서. 비품의 처분 (Disposition of office equipment)	266,933	266,933			8,400,728	29,000,131
여. 건설중인 자산의 처분 (Desposition of construction in progress)	0	0			0	608,467,235
2. 투자활동으로 인한 현금유출액 (Cash outflows for investing activities)	(-)232,322,804,609	(-)232,322,804,609			(-)1,869,804,685,202	(-)2,604,905,708,003
가. 단기금융상품의 취득 (Acquisition of short-term finance instruments)	19,829,512	19,829,512			6,614,680,271	0

과 목	제 17 기 1분기		제 16 기 1분기		제 16 기 연간	제 15 기 연간
	3개월	누적	3개월	누적		
나. 단기매매증권의 취득	200,000,000,000	200,000,000,000				
다. 기타의 당좌자산의 취득	1,648,552,502	1,648,552,502				
라. 유가증권의 취득(Acquisition of marketable securities)	0	0			1,445,500,000,000	2,165,400,000,000
마. 종업원단기대여금의 증가 (Increase in short-term loans employees)	0	0			0	0
바. 통화파생금융상품의 증가	1,729,026,027	1,729,026,027			6,905,599,998	0
사. 매도가능증권의 취득	2,992,970,000	2,992,970,000				
아. 이자율스왑의 증가	0	0			5,094,069,254	0
자. 관계회사대여금의 증가	0	0			205,408,400	0
차. 장기금융상품의 취득 (Acquisition of long-term finance instruments)	0	0			11,941,132,161	4,594,486,810
카. 투자유가증권의 취득 (Acquisition of investment securities)	0	0			23,410,320,432	307,418,014,676
타. 종업원 장기대여금의 증가 (Increase in long-term loans employees)	3,263,170,100	3,263,170,100			117,596,758,120	0
파. 보증금의 증가 (Increase in guarantee deposits)	3,730,421,829	3,730,421,829			12,858,253,924	953,866,510
하. 장기예치금의 증가	2,075,577,429	2,075,577,429				
거. 기타의 투자자산의 증가 (Increase in other investments)	321,880,000	321,880,000			657,627,500	589,042,400
너. 단체퇴직보험예치금의 증가 (Increase in deposits for employee's group severance insurance)	0	0			0	0
더. 토지의 취득 (Acquisition of land)	0	0			3,558,874,080	1,839,706,250
러. 건물의 취득 (Acquisition of buildings)	65,027,903	65,027,903			12,215,164,049	3,468,027,517
머. 구축물의 취득 (Acquisition of structures)	318,270,656	318,270,656			960,148,421	678,059,441
버. 기계장치의 취득(Acquisition of machinery and equipment)	34,100,000	34,100,000			1,696,320,927	2,799,404,735
서. 차량운반구의 취득 (Acquisition of vehicles)	296,305,751	296,305,751			2,559,967,833	598,335,616
어. 공구와기구의 취득 (Acquisition of tools)	42,327,273	42,327,273			5,364,241,279	1,199,261,994
저. 비품의 취득 (Acquisition of office equipment)	3,446,165,849	3,446,165,849			19,621,339,036	12,407,631,119
처. 건설중인 자산의 취득 (Acquisition of construction in progress)	12,277,827,150	12,277,827,150			192,374,083,960	100,574,980,686
커. 무형자산의 취득 (Acquisition of intangible assets)	61,352,628	61,352,628			670,695,557	823,638,909
터. 특별부가세의 납부 (Increase in special additional tax on capital gain)	0	0			0	1,561,251,340
III. 재무활동으로 인한 현금흐름	(-)161,967,624,296	(-)161,967,624,296			(-)229,248,461,739	(-)171,609,369,605

과 목	제 17 기 1분기		제 16 기 1분기		제 16 기 연간	제 15 기 연간
	3개월	누적	3개월	누적		
(Cash flows from financing activities)						
1. 재무활동으로 인한 현금유입액 (Cash inflows from financing activities)	0	0			800,133,115,740	312,045,852,697
가. 예수보증금의 증가	0	0			0	0
나. 단기차입금의 증가	0	0			290,000,000,000	0
다. 임대보증금의 증가 (Increase in leasehold deposits received)	0	0			1,022,769,417	928,533,737
라. 교환사채의 발행	0	0			492,957,846,323	311,117,318,960
마. 장기보증금의 증가 (Increase in long-term guarantee deposits)	0	0			0	0
바. 자기주식의 처분	0	0			16,152,500,000	0
2. 재무활동으로 인한 현금유출액 (Cash outflows for financing activities)	(-)161,967,624,296	(-)161,967,624,296			(-)1,029,381,577,479	(-)483,655,222,302
가. 예수보증금의 감소 (Decrease in guarantee deposits withhold)	0	0			0	0
나. 단기차입금의 상환	160,000,000,000	160,000,000,000				
다. 임대보증금의 감소(Decrease in leasehold deposits received)					0	0
라. 임대보증금의 지급	1,967,624,296	1,967,624,296				
마. 자기주식의 취득 (Acquisition of treasury stock)	0	0			817,365,941,829	277,519,889,402
바. 배당금 지급 (Payment of dividends)	0	0			212,015,635,650	206,135,333,900
IV. 현금의 증가(감소) ( I + II + III ) (Increase(decrease) in cash)	3,891,310,837	3,891,310,837			19,213,564,496	(-)70,854,002,915
V. 기초의 현금 (Cash at the beginning of year)	54,912,699,155	54,912,699,155			35,699,134,659	106,553,137,574
VI. 기말의 현금 (Cash at the end of year)	58,804,009,992	58,804,009,992			54,912,699,155	35,699,134,659

마. 당해 사업연도의 재무제표에 대한 주석

- 외부감사인의 재무제표 주석사항과 동일함

바. 당해 사업연도의 수정전·후의 재무제표

- 해당사항 없음

## 5. 연결재무제표

## 가. 요약연결재무정보

(단위 : 백만원)

구분	제 16 기	제 15 기	제 14 기	제 13 기	제 12 기
[유동자산]	2,101,518	2,105,686	2,565,684	2,566,616	2,001,229
·당좌자산	519,766	576,861	1,085,421	1,070,819	583,249
·채고자산	1,581,752	1,528,825	1,480,263	1,495,797	1,417,980
[고정자산]	1,866,417	1,627,672	1,317,956	1,195,179	1,422,036
·투자자산	683,290	590,315	322,163	218,309	498,138
·유형자산	1,180,788	1,035,254	994,262	975,360	932,362
·무형자산	2,339	2,103	1,531	1,510	536
·이연자산	0	0	0	0	0
자산총계	3,967,935	3,733,358	3,883,640	3,761,795	3,423,265
[유동부채]	1,110,679	760,547	1,080,145	849,256	411,254
[고정부채]	873,088	358,673	33,019	25,151	284,645
부채총계	1,983,767	1,119,220	1,113,164	874,407	695,899
외부주주지분	0	0	0	0	0
[자본금]	954,959	954,959	954,959	954,959	954,959
[연결자본잉여금]	1,486	19,165	19,165	337	337
[연결이익잉여금]	2,122,769	2,109,451	1,988,433	1,927,548	1,760,461
[자본조정]	(-)1,095,046	(-)469,437	(-)192,081	4,544	11,609
자본총계	1,984,168	2,614,138	2,770,476	2,887,388	2,727,366
매출액	5,097,722	4,880,981	4,784,282	4,376,134	4,828,511
영업이익	586,305	488,714	464,130	296,642	252,501
경상이익	515,150	491,839	401,341	446,846	346,587
총당기순이익	348,801	333,034	262,989	325,649	304,883
연결당기순이익	348,801	333,034	262,989	325,649	296,933
연결에 포함된 회사수	2	2	2	2	1

[△는 부(-)의 수치임]

## 나. 연결재무제표 이용상의 유의점

## 1) 재무제표 작성기준

가) 연결회사의 연결재무제표는 기업회계기준, 연결재무제표준칙에 따라 작성하였습니다.

나) 본 연결재무제표에 포함된 종속회사는 (주)한국인삼공사와 한국연초인삼홍콩 유한공사이며, 당사의 2002년 12월 31일 현재의 종속회사에 대한 투자내역은 아래와 같습니다.

(금액단위 : 백만원)

연결대상 회사명	지분율(%)	투자주식수(주)
----------	--------	----------

(주)한국인삼공사	100.0	42,985,851
한국인삼공사홍콩유한공사	99.99	18,866,999

※ 한국인삼공사홍콩유한공사는 (주)한국인삼공사가 소유하고 있는 손자회사임

※ 최근 3사업연도(제16기,제15기,제14기) 연결재무제표의 연결에 포함된 회사는 상기 2개사이며 추가 및 제외된 회사는 없음

2) 기업회계 기준등의 위반사항

가) 연결재무제표를 수정하여야하는 위반사항 : 해당사항 없음

나) 연결재무제표 수정과 관련없는 위반사항 : 해당사항 없음

다. 연결재무제표

(1) 연결대차대조표

연 결 대 차 대 조 표

제 16 기 2002. 12. 31 현재

제 15 기 2001. 12. 31 현재

제 14 기 2000. 12. 31 현재

(단위 : 원)

과 목	제 16 기	제 15 기	제 14 기
자 산 총 계 (Total assets)	3,967,935,026,213	3,733,358,454,531	3,883,639,967,988
I. 유동자산 (Current assets)	2,101,517,813,368	2,105,686,282,318	2,565,683,959,034
1. 당좌자산 (Quick assets)	519,765,922,492	576,861,587,081	1,085,420,898,329
1) 현금및현금등가물 (Cash and cash equivalents)	128,584,729,872	68,438,933,931	123,158,587,581
2) 단기금융상품 (Short-term financial instruments)	7,737,430,709	124,655,450,271	184,141,664,970
3) 유가증권(Marketable securities)	29,258,498,191	93,083,624,267	544,419,781,064
4) 매출채권(Trade receivables)	133,240,345,173	100,088,512,881	57,903,322,122
(대손충당금)	(-)1,621,777,730	(-)1,730,887,616	(-)1,083,840,617
(Allowance for doubtful accounts)			
5) 단기대여금 (Short-term loans)	3,400,000,000	9,200,000,000	22,100,000,000
(대손충당금)	(-)31,525,647	(-)85,304,692	(-)204,916,705
(Allowance for doubtful accounts)			
(현재가치할인차금)	(-)247,435,303	(-)669,530,820	(-)1,608,329,469
(Present value discount)			
6) 주주임원종업원단기대여금 (Short-term loans employees)	31,530,310,180	15,710,532,000	18,392,996,508
7) 미수금(Non-trade receivables)	1,722,788,056	1,525,216,858	939,415,036

과 목	제 16 기	제 15 기	제 14 기
(대손충당금) (Allowance for doubtful accounts)	(-)1,062,729,456	(-)538,390,118	(-)46,534,534
(현재가치할인차금) (Present value discount)	0	0	0
8)미수수익(Accrued revenues)	3,265,200,318	3,371,519,038	10,732,535,026
9)선급금(Advance payments)	33,622,578,700	17,035,661,794	13,412,304,297
10)선급비용(Prepaid expenses)	523,664,405	1,244,462,394	1,043,472,070
11)선급담배소비세 등(Prepaid tobacco excise taxes and dues)	149,843,845,024	145,531,786,893	112,120,440,980
2. 재고자산(Inventories)	1,581,751,890,876	1,528,824,695,237	1,480,263,060,705
1)제 품(Finished goods)	112,416,857,003	108,566,700,451	70,700,495,992
2)반제품(Semi-finished goods)	34,546,241,780	39,795,762,899	35,944,893,363
3)재공품(Work-in-process)	81,115,816,861	77,803,642,098	73,754,862,243
4)원재료(Raw materials)	1,321,359,667,256	1,278,714,883,865	1,281,579,694,011
5)저장품(Supplies)	13,210,494,872	14,778,397,507	15,333,671,104
6)부산물(By-products)	1,521,852,489	2,477,213,298	2,258,839,036
7)미분양상가 (Buildings held for sale)	296,174,951	0	0
8)용지 (Land held for construction)	5,061,033,308	0	0
9)기타의재고자산 (Other inventories)	12,223,752,356	6,688,095,119	690,604,956
II. 고정자산(Non-current assets)	1,866,417,212,845	1,627,672,172,213	1,317,956,008,954
1. 투자자산 (Investments)	683,290,445,292	590,315,394,777	322,162,558,438
1)장기금융상품 (Long-term financial instruments)	16,219,913,237	5,584,953,137	831,554,505
(대손충당금) (Allowance for doubtful accounts)	(-)16,219,913,237	(-)5,584,953,137	0
2)통화스왑 (Currency Swaps)	6,707,495,972	4,218,876,575	0
3)이자율스왑 (Interest rate swaps)	8,909,346,548	0	0
4)투자유가증권 (Investment in securities)	364,076,406,596	381,358,013,590	94,734,205,763
5)장기대여금(Long-term loans)	121,295,400,000	124,600,000,000	133,800,000,000
(대손충당금) (Allowance for doubtful accounts)	(-)694,549,713	(-)650,406,083	(-)699,147,911
(현재가치할인차금) (Present value discount)	(-)51,745,028,671	(-)59,559,391,649	(-)63,885,208,909
6)장기선급금 (Long-term advance payments)	41,303,147,000	34,452,767,000	29,175,440,000
(대손충당금) (Allowance for doubtful accounts)	(-)413,031,470	(-)344,527,670	(-)291,754,400
7)주주임원종업원 장기대여금 (Long-term loans employees)	144,059,985,875	69,697,089,505	88,849,568,033
8)퇴직보형예치금 (Deposits for severance benefits)	0	0	0
9)보증금(Deposits provided)	22,995,963,673	16,428,629,961	14,450,532,821
10)이연법인세차 (Deferred income tax assets)	9,805,477,819	4,042,622,197	10,389,251,785
11)관계사대여금 (Loans for affiliates)	205,408,400	0	0
12)기타의 투자자산	16,784,423,263	16,071,721,351	14,808,116,751

과 목	제 16 기	제 15 기	제 14 기
(Other investments)			
2. 유형자산 (Property, Plant & Equipment)	1,180,787,768,675	1,035,253,874,161	994,262,552,658
1)토 지(Land)	312,645,075,933	315,034,684,885	311,650,588,839
2)건 물(Buildings)	484,786,429,639	455,040,343,107	420,305,832,115
(감가상각누계액) (Accumulated depreciation)	(-)115,375,882,941	(-)101,635,500,947	(-)88,237,565,803
3)구축물(Structures)	38,674,549,914	35,408,825,122	33,193,436,408
(감가상각누계액) (Accumulated depreciation)	(-)14,651,936,500	(-)13,244,562,736	(-)11,866,280,991
4)기계장치(Machinery)	581,657,529,770	561,008,558,375	510,929,766,787
(감가상각누계액) (Accumulated depreciation)	(-)347,078,438,608	(-)315,930,931,099	(-)277,016,542,856
5)차량운반구(Vehicles)	17,111,934,632	16,272,059,486	15,795,238,546
(감가상각누계액) (Accumulated depreciation)	(-)13,677,507,263	(-)13,386,816,081	(-)11,496,674,961
6)공구와기구(Tools)	15,535,515,572	10,036,196,219	8,813,070,258
(감가상각누계액) (Accumulated depreciation)	(-)9,362,455,621	(-)7,742,947,656	(-)6,672,783,192
7)비 품(Office equipment)	85,697,583,386	65,836,498,169	55,028,831,608
(감가상각누계액) (Accumulated depreciation)	(-)51,445,935,147	(-)35,471,293,537	(-)24,425,059,434
8)건설중인자산 (Construction in progress)	195,909,287,507	63,676,904,532	57,908,839,012
9)기타의 유형자산 (Other tangible assets)	362,018,402	351,856,322	351,856,322
3. 무형자산(Intangible assets)	2,338,998,878	2,102,903,275	1,530,897,858
1)산업재산권(Patents-industrial)	1,901,891,043	1,680,328,999	1,359,627,422
2)기타의 무형자산 (Other intangible assets)	437,107,835	422,574,276	171,270,436
부 채 총 계(Total liabilities)	1,983,767,504,607	1,119,220,319,009	1,113,164,118,618
I. 유동부채(Current liabilities)	1,110,679,348,762	760,547,126,675	1,080,145,231,790
1. 매입채무(Trade payables)	17,252,153,344	8,335,124,606	3,856,815,605
2. 단기차입금 (Short-term borrowings)	324,694,509,588	48,548,606,370	46,634,598,618
3. 미지급금(Non-trade payables)	31,781,733,873	3,596,520,969	4,931,445,844
4. 선수금 (Advances from customers)	29,796,041,266	13,432,281,191	3,256,062,770
5. 예수금(Withholdings)	105,736,525,722	103,312,080,367	109,038,697,558
6. 미지급비용(Accrued expenses)	17,312,861,944	16,381,919,189	2,338,397,636
7. 미지급담배소비세등(Tabacco excise taxes and dues payable)	310,854,715,776	270,133,547,150	617,451,233,816
8. 미지급법인세 (Income taxes payable)	104,676,995,502	83,704,217,429	83,785,386,329
9. 미지급배당금 (Dividends payable)	167,394,907,400	212,015,635,650	206,135,332,900
10. 선수수익(Unearned revenues)	1,178,904,347	1,087,193,754	1,439,055,223
11. 예수보증금(Deposits received)	0	0	1,278,205,491
II. 고정부채(Long-term liabilities)	873,088,155,845	358,673,192,334	33,018,886,828
1. 교환사채(Exchangeable Bonds)	810,084,652,000	317,466,652,000	0
장기미지급이자 (Long-term accrued interest expenses)	16,324,270,335	2,270,757,180	0
(사채할인발행차금)	(-)6,533,904,417	(-)6,167,962,351	0

과 목	제 16 기	제 15 기	제 14 기
(Bond discounts)			
2. 이자율스왑(Interest rate swaps)	0	3,839,428,474	0
3. 퇴직급여충당금 (Provision for severance benefits)	76,490,698,819	51,393,501,768	30,097,645,933
(국민연금전환금)(Contribution to national pension plan)	0	0	(-)11,653,200
(퇴직보험금)(Deposits for severance benefits)	(-)46,192,956,073	(-)31,349,028,605	(-)16,970,036,545
4. 단체퇴직급여충당(Group provision for severance benefits)	0	0	0
5. 임대보증금 (Leasehold deposits received)	22,915,395,181	21,219,843,868	19,902,930,640
자 본 총 계 (Total stockholders' equity)	1,984,167,521,606	2,614,138,135,522	2,770,475,849,370
I. 자본금(Capital stock)	954,959,485,000	954,959,485,000	954,959,485,000
1)보통주자본금(Common stock)	954,959,485,000	954,959,485,000	954,959,485,000
II. 연결 자본잉여금 (Consolidated capital surplus)	1,485,468,925	19,165,234,744	19,165,234,744
III. 연결 이익잉여금 (Consolidated surplus)	2,122,768,512,195	2,109,450,434,849	1,988,432,499,304
(연결당기순이익)(Consolidated net income for the year)	348,800,744,306	333,033,571,195	262,988,729,152
IV. 연결 자본조정(Consolidated capital adjustments)	(-)1,095,045,944,514	(-)469,437,019,071	(-)192,081,369,678
1. 자기주식(Treasury stock)	(-)1,102,637,693,342	(-)470,695,607,462	(-)193,175,718,060
2. 투자유가증권평가이익(Gain on valuation of investment in equity securities)	6,378,860,214	0	0
3. 해외사업환산대 (Cumulative effect of foreign currency translation)	1,212,888,614	1,258,588,391	1,094,348,382
부채와 자본총계(Total liabilities & stockholders' equity)	3,967,935,026,213	3,733,358,454,531	3,883,639,967,988

## (2) 연결손익계산서

## 연 결 손 익 계 산 서

제 16 기 (2002. 01. 01 부터 2001. 12. 31 까지)

제 15 기 (2001. 01. 01 부터 2000. 12. 31 까지)

제 14 기 (2000. 01. 01 부터 1999. 12. 31 까지)



(단위 : 원 )

과 목	제 16 기	제 15 기	제 14 기
I. 총 매출액(Sales)	5,097,722,363,542	4,880,980,728,219	4,784,281,674,702
1. 담배사업(Tabacco business segment)	4,874,028,022,176	4,713,340,419,636	4,630,030,258,255
2. 홍삼사업(Ginseng business segment)	223,694,341,366	167,640,308,583	154,251,416,447
II. 담배소비세 등 (Tabacco excise taxes and dues)	3,067,109,972,185	3,011,939,057,211	2,925,027,174,816
III. 순 매출액(Net sales)	2,030,612,391,357	1,869,041,671,008	1,859,254,499,886
1. 담배사업(Tabacco business segment)	1,806,918,049,991	1,701,401,362,425	1,705,003,083,439
2. 홍삼사업(Ginseng business segment)	223,694,341,366	167,640,308,583	154,251,416,447
IV. 매출원가(Cost of goods sold)	1,023,267,924,328	1,052,466,929,408	1,109,942,169,110
1. 담배사업(Tabacco business segment)	904,935,929,478	959,720,399,135	1,024,941,590,813
1) 기초제품재고액 (Beginning inventory of finished goods)	80,287,736,038	50,491,040,746	83,282,189,845
2) 매입 및 제조원가(Costs of goods purchased or manufactured)	913,999,439,099	952,162,094,855	967,264,689,681
3) 타계정대체수입 (Transfer from other accounts)	19,003,796,623	55,263,961,632	29,216,756,863
4) 기말제품재고액 (Ending inventory of finished goods)	77,121,201,359	80,287,736,038	50,491,040,746
5) 타계정대체불출 (Transfer to other accounts)	31,233,840,923	17,908,962,060	4,331,004,830
2. 홍삼사업(Ginseng business segment)	118,331,994,850	92,746,530,273	85,000,578,297
1) 기초제품재고액 (Beginning inventory of finished goods)	28,278,964,413	20,209,455,246	15,806,260,506
2) 당기제품제조원가(Costs of goods manufactured)	126,360,955,247	102,260,966,626	91,191,667,656
3) 타계정대체수입 (Transfer from other accounts)	9,020,718,406	3,282,817,871	206,495,019
4) 기말제품재고액 (Ending inventory of finished goods)	35,662,506,387	28,278,964,413	20,209,455,246
5) 타계정대체불출 (Transfer to other accounts)	9,666,136,829	4,727,745,057	1,992,109,118
6) 관세환급금(Customs duty refunds)	0	0	2,280,520
V. 매출총이익(Gross profit)	1,007,344,467,029	816,574,741,600	749,312,330,776
VI. 판매비와관리비 (Selling and administrative expenses)	421,039,036,342	327,860,470,091	285,181,791,032
VII. 영업이익(Operating income)	586,305,430,687	488,714,271,509	464,130,539,744
VIII. 영업외수익(Non-operating revenues)	105,490,000,024	99,193,783,874	56,661,392,633
1. 이자수익(Interest revenues)	33,266,894,464	29,005,911,517	24,575,043,106
2. 배당금수익(Dividends income)	24,935,040	59,806,800	116,676,048
3. 단기금융상품평가이익 (Gains on valuation of short-term finance instruments)	38,058,026	145,725,482	2,172,851,945
4. 통화스왑평가이익 (Gains on valuation of currency swaps)	0	4,218,876,575	0
5. 이자율스왑평가이익(Gains on valuation of interest rate swaps)	12,598,252,054	0	0
6. 대손충당금환입(Reversal of allowance for doubtful accounts)	769,382,196	0	449,967,260
7. 임대료(Rental revenues)	8,901,477,413	8,569,395,276	6,625,196,022
8. 유가증권처분이익(Gains on sale of marketable securities)	24,292,320,332	30,876,653,318	14,131,865,437
9. 유가증권평가이익(Gains on valuation of)	0	1,010,456,570	367,869,407

과 목	제 16 기	제 15 기	제 14 기
marketable securities)			
10. 재고자산처분이익 (Gains on sale of inventories)	0	0	0
11. 외환차익 (Gains on foreign currency transaction)	2,499,850,984	1,779,705,699	1,849,603,718
12. 외화환산이익 (Gains on foreign currency translation)	341,046,994	6,929,453,791	17,705,548
13. 투자자산처분이익 (Gains on disposition of investments)	0	0	0
14. 사채상환이익	2,548,136	0	0
15. 유형자산처분이익 (Gains on disposition of property, plant and equipment)	9,061,475,398	11,942,908,444	1,776,538,638
16. 법인세환급액	678,314,400	0	0
17. 잡이익(Miscellaneous revenues)	13,015,444,587	4,654,890,402	4,578,075,504
IX. 영업외비용(Non-operating expenses)	176,645,275,071	96,069,392,014	119,450,989,645
1. 이자비용(Interest expenses)	31,847,102,590	3,558,587,195	340,497,343
2. 이자율스왑평가손실(Losses on valuation of Interest rate Swaps)	0	3,839,428,474	0
3. 통화스왑평가손실(Losses on valuation of currency rate Swaps)	2,264,603,151	0	0
3. 유가증권처분손실(Losses on sale of marketable securities)	22,615,991,980	47,665,667	1,146,321,560
4. 유가증권평가손실(Losses on valuation of marketable securities)	24,316,028,120	0	68,507,730,378
5. 매출채권처분손실 (Losses on sale of trade receivables)	143,252,690	475,593,476	1,791,237,448
6. 재고자산처분손실 (Losses on sales of inventories)	0	0	0
7. 재고자산평가손실 (Losses on valuation of inventories)	14,853,869,721	13,726,822,912	1,958,120,674
8. 외환차손 (Losses on foreign currency transaction)	7,988,500,874	7,192,615,036	1,441,295,471
9. 외화환산손실 (Losses on foreign currency translation)	21,111,513,574	167,335,378	613,346,866
10. 기부금(Donations)	22,459,724,178	24,425,593,019	6,017,238,724
11. 지분법평가손실(Losses on valuation of equity method)	8,476,218,061	8,160,297,689	10,032,325,019
12. 투자유가증권처분손실(Losses on sale of investment securities)	0	0	122,609,152
13. 유형자산처분손실 (Losses on disposition of property, plant and equipment)	3,221,606,027	2,189,072,574	4,020,909,066
14. 사채상환손실	67,666,588	0	0
15. 기타의 대손상각비 (Other bad debt expenses)	12,444,942,156	22,016,893,654	88,470,515
16. 법인세추납액 (Additional payment of income taxes)	0	0	15,211,738
17. 명예퇴직급여 (Honorary retirement allowance)	2,602,294,860	8,632,353,950	20,189,791,000
18. 잡손실(Miscellaneous losses)	2,231,960,501	1,637,132,990	3,165,884,691
X. 경상이익(Gain before extraordinary gains/losses and income taxes)	515,150,155,640	491,838,663,369	401,340,942,732

과 목	제 16 기	제 15 기	제 14 기
X I . 특별이익(Extraordinary gains)	0	0	0
1. 유형자산처분이익 (Gains on disposition of property, plant and equipment)	0	0	0
2. 기타의 특별이익 (Other extraordinary gains)	0	0	0
X II . 특별손실(Extraordinary losses)	0	0	0
1. 명예퇴직금 (Honorary retirement allowance)	0	0	0
2. 기타의 특별손실 (Other extraordinary loss)	0	0	0
X III . 법인세비용차감전순이익 (Income before income tax expenses)	515,150,155,640	491,838,663,369	401,340,942,732
X IV . 법인세비용(Income tax expenses)	166,349,411,334	158,805,092,174	138,352,213,580
X V . 총 당기순이익 (Gross net income for the year)	348,800,744,306	333,033,571,195	262,988,729,152
X VI . 외부주주지분순이익 (Net income of minority interest equity)	0	0	0
X VII . 지분법적용회사투자손실 (Loss on an equity method company's investment)	0	0	0
X VIII . 연결당기순이익 (Consolidated net income for the year)	348,800,744,306	333,033,571,195	262,988,729,152
(주당 경상이익) (Ordinary income per share)	2,373	1,853원	1,421원
(주당 순 이익) (Earnings per share)	2,373	1,853원	1,421원

※ 제16기 희석주당경상이익 및 희석주당순이익 : 2,092원

※ 제15기 희석주당경상이익 및 희석주당순이익 : 1,837원

### (3) 연결자본변동표(연결잉여금계산서)

#### 연 결 자 본 변 동 표

제 16 기 (2002. 1. 1 부터 2002. 12. 31 까지)

제 15 기 (2001. 1. 1 부터 2001. 12. 31 까지)

(단위 : 원)

과 목	자 본 금	연 결 자본잉여금	연 결 이익잉여금	연 결 결 손 금	연 결 자본조정	외부주주 지 분	총 계
2001.1.1 (전기초)	954,959,485,000	19,165,234,744	1,988,432,499,304	-	(-)192,081,369,678	-	2,770,475,849,370
연결자본잉여금의변동	-	-	-	-	-	-	-
연결자본간의변동	-	-	-	-	-	-	-
연결당기순이익	-	-	333,033,571,195	-	-	-	333,033,571,195
배당금	-	-	(-)212,015,635,650	-	-	-	(-)212,015,635,650
자기주식취득	-	-	-	-	(-)277,519,889,402	-	(-)277,519,889,402
연결자본조정변동	-	-	-	-	164,240,009	-	164,240,009
2001.12.31.(전기 말)	954,959,485,000	19,165,234,744	2,109,450,434,849	-	(-)469,437,019,071	-	2,614,138,135,522
2002.1.1 (당기초)	954,959,485,000	19,165,234,744	2,109,450,434,849	-	(-)469,437,019,071	-	2,614,138,135,522
연결자본잉여금의변동	-	(-)17,679,765,819	-	-	-	-	(-)17,679,765,819
연결자본간의변동	-	-	-	-	-	-	-

과 목	자 본 금	연 결 자본잉여금	연 결 이익잉여금	연 결 결 손 금	연 결 자본조정	외부주주 지 분	총 계
연결당기순이익	-	-	348,800,744,306	-	-	-	348,800,744,306
배당금	-	-	(-)167,394,907,400	-	-	-	(-)167,394,907,400
자기주식소각	-	-	(-)168,087,759,560	-	-	-	(-)168,087,759,560
자기주식취득	-	-	-	-	(-)631,942,085,880	-	(-)631,942,085,880
연결자본조정의변동	-	-	-	-	6,333,160,437	-	6,333,160,437
2002.12.31.(당기 말)	4,959,485,000	1,485,468,925	2,122,768,512,195	-	(-)1,095,045,944,514	-	1,984,167,521,606

## (4) 연결현금흐름표

## 연 결 현 금 흐 림 표

제 16 기 (2002. 01. 01 부터 2002. 12. 31 까지)

제 15 기 (2001. 01. 01 부터 2001. 12. 31 까지)

제 14 기 (2000. 01. 01 부터 2000. 12. 31 까지)

(단위 : 원)

과 목	제 16 기	제 15 기	제 14 기
1. 영업활동으로 인한 현금흐름 (Cash flows from operating activities)	500,816,842,296	(-)61,430,777,217	470,099,272,700
1. 연결당기순이익 (Net income for the year)	348,800,744,306	333,033,571,195	262,988,729,152
2. 현금의 유출이 없는 비용등의 가산 (Additions of expenses without cash outflows)	242,390,852,216	164,785,804,276	208,854,538,408
가. 감가상각비 (Depreciation and amortization)	83,986,278,511	77,193,724,574	72,871,713,847
나. 퇴직급여 (Severance and retirement benefits)	27,859,583,410	32,504,412,035	48,218,937,560
다. 대손상각비(Bad debt expenses)	3,930,098,385	1,163,814,403	198,673,158
라. 유가증권처분손실 (Loss on disposition of property and equipment)	22,615,991,980	47,665,667	1,146,321,560
마. 유가증권평가손실 (Loss on valuation of property and equipment)	24,316,028,120	0	68,507,730,378
바. 사채상환손실	67,666,588	0	0
사. 이자비용(사채할인발행차금상각) (Interest Expense(amortization of bond discount))	1,452,803,704	181,370,689	0
아. 이자비용(상환할증금) (Long term accrued Interest Expense)	14,077,269,759	2,270,757,180	0
자. 통화스왑평가손실 (Loss on valuation of currency swaps)	2,264,603,151	0	0
차. 이자율스왑평가손실 (Loss on valuation of Interest rate swaps)	0	3,839,428,474	0
카. 외화환산손실(Loss on foreign exchange translation)	20,771,671,598	167,335,378	327,151,739
타. 재고자산처분손실 (Loss on disposition of inventories)	0	0	1,065,530,693

과 목	제 16 기	제 15 기	제 14 기
파. 재고자산평가손실 (Loss on valuation of inventories)	14,853,869,721	13,726,822,912	1,958,120,674
하. 기타의 대손상각비 (Other bad debt expenses)	12,444,942,156	22,016,893,654	88,470,515
거. 무형자산상각비 (Amortization of intangible assets)	568,570,616	377,330,232	296,045,047
너. 투자유가증권처분손실(Losses on sale of investment securities)	0	0	122,609,152
더. 유형자산처분손실 (Loss on disposition of property and equipment)	3,221,606,027	2,189,072,574	4,020,909,066
러. 잡손실(Miscellaneous losses)	1,340,397,739	471,285,339	0
머. 매출채권처분손실(Losses on disposition of trade receivables)	143,252,690	475,593,476	0
버. 외환차손(Loss on foreign currency transaction)	0	0	0
서. 지분법평가손실 (Loss on an equity method company's investment)	8,476,218,061	8,160,297,689	10,032,325,019
3. 현금의 유입이 없는 수익등의 차감 (Deductions of revenues without cash inflows)	(-)55,771,707,630	(-)63,716,653,999	(-)28,069,919,440
가. 이자수익(Interest income)	8,236,458,495	8,599,004,113	9,151,334,254
나. 대손충당금 환입 (Reversal of allowance for bad debts)	769,382,196	0	449,967,260
다. 단기금융상품평가이익 (Gains on valuation of short-term finance instruments)	38,058,026	145,725,482	2,172,851,945
라. 통화스왑평가이익(Gain on valuation of currency swaps)	0	4,218,876,575	0
마. 이자율스왑평가이익(Gain on valuation of interest rate swaps)	12,598,252,054	0	0
바. 유가증권처분이익(Gain on disposition of marketable securities)	24,292,320,332	30,876,653,318	14,131,865,437
사. 유가증권평가이익(Gain on valuation of marketable securities)	0	1,010,456,570	367,869,407
아. 사채상환이익	2,548,136	0	0
자. 외화환산이익(Gain on foreign exchange translation)	341,046,994	6,923,029,497	17,705,548
차. 재고자산처분이익 (Gain on disposition of inventories)	0	0	0
카. 투자자산처분이익(Gain on disposition of investment assets)	0	0	0
타. 유형자산처분이익 (Gain on disposition of property and equipment)	9,061,475,398	11,942,908,444	1,778,325,589
파. 기타의 특별이익 (Other extraordinary gains)	0	0	0
하. 잡이익(Miscellaneous gains)	432,165,999	0	0
거. 전기오류수정이익 (Gain on prior period error correction)	0	0	0
4. 영업활동으로 인한 자산,부채의 변동(Change in assets and	(-)34,603,046,596	(-)495,533,498,689	26,325,924,580

과 목	제 16 기	제 15 기	제 14 기
liabilities resulting from operations)			
가. 매출채권의 감소(증가) (Decrease(increase) in trade receivables)	(-)39,457,179,137	(-)40,872,632,786	9,193,209,050
나. 미수금의 감소(증가) (Decrease(increase) in accounts receivable-other)	(-)197,571,198	(-)585,801,822	2,147,233,263
다. 미수수익의 감소(증가) (Decrease(increase) in accrued income)	106,318,720	7,361,015,988	1,308,574,024
라. 선급금의 감소(증가) (Decrease(increase) in advance payments)	(-)16,751,495,581	(-)3,608,304,717	(-)5,778,312,354
마. 선급비용의 감소(증가) (Decrease(increase) in prepaid expenses)	672,333,705	(-)649,795,508	(-)473,486,753
바. 선급법인세의 감소(증가) (Decrease(increase) in prepaid income taxes)	0	0	23,560,493
사. 선급담배소비세등의 감소(증가) (Decrease(increase) in prepaid tobacco excise taxes and dues)	(-)4,312,058,131	(-)33,411,345,913	(-)28,381,529,050
아. 재고자산의 감소(증가) (Decrease(increase) in inventories)	(-)66,443,685,154	(-)61,997,183,022	12,509,708,313
자. 장기선급금의 감소(증가) (Decrease(increase) in long-term advance payments)	(-)6,850,380,000	(-)5,277,327,000	(-)4,602,651,500
차. 이연법인세차의 감소(Decrease in deferred income tax debits)	(-)5,762,855,622	6,346,629,588	(-)7,693,956,775
카. 배당금의 유입 (Dividends received)	0	0	0
타. 매입채무의 증가(감소) (Increase(decrease) in trade payables)	11,199,507,188	2,661,154,314	(-)28,387,133,736
파. 미지급금의 증가(감소) (Increase(decrease) in other payables)	28,212,051,383	(-)1,350,561,891	(-)6,779,893,970
하. 예수금의 증가(감소) (Increase(decrease) in deposits received)	2,424,448,430	(-)5,726,649,571	7,803,450,604
거. 선수금의 증가(감소) (Increase(decrease) in advance receipts)	16,742,188,691	10,176,176,760	2,958,729,683
너. 기타의당좌자산의 감소(증가) (Decrease(increase) in other quick assets)	0	0	0
더. 미지급비용의 증가(감소) (Increase(decrease) in accrued expenses)	(-)481,653,009	1,301,330,441	(-)6,293,640,128
러. 미지급담배소비세등의 증가(감소) (Increase(decrease) in tobacco excise taxes and dues payable)	40,721,168,626	(-)347,317,686,666	113,078,319,376
머. 미지급법인세의 증가(감소) (Increase(decrease) in income	20,973,403,478	1,479,200,933	10,272,497,238

과 목	제 16 기	제 15 기	제 14 기
taxes payable)			
버. 선수수익의 증가(감소) (Increase(decrease) in unearned income)	91,710,593	97,507,029	456,338,482
서. 미지급특별소비세의 증가(감소) (Increase(decrease) in special consumption tax)	0	0	(-)529,126,480
어. 퇴직금의 지급 (Payments of retirement allowance)	(-)5,370,859,617	(-)11,208,556,200	(-)28,766,379,200
저. 퇴직금의 인수	2,608,473,258	0	0
처. 국민연금전환금의 감소(증가) (Decrease(increase) in converted to national pension fund)	0	11,653,200	414,000
커. 퇴직보험금의 감소(증가) (Decrease(increase) in deposits for severance benefits)	(-)13,482,995,115	(-)12,962,321,846	(-)15,740,000,000
터. 해외사업환산대의 감소(증가) (Decrease(increase) in cumulative effect of foreign currency translation)	0	0	0
퍼. 기타고정부채의 증가	756,081,896	0	0
II. 투자활동으로 인한 현금흐름 (Cash flows from investing activities)	(-)199,934,677,215	178,213,130,338	(-)224,658,057,046
1. 투자활동으로 인한 현금유입액 (Cash inflows from investing activities)	1,698,613,941,448	2,810,187,430,435	3,238,975,972,982
가. 단기금융상품의 감소(Decrease in short-term finance instruments)	144,455,450,271	74,631,940,181	426,928,640,587
나. 유가증권의 처분 (Disposition of marketable securities)	1,486,687,625,935	2,652,375,410,245	2,592,229,472,436
다. 단기대여금의 회수(Decrease in short-term loans receivables)	9,200,000,000	22,167,329,958	19,100,000,000
라. 주주임원종업원단기대여금의 회수 (Decrease in short-term loans employees)	15,710,532,000	18,534,581,688	0
마. 통화파생금융상품의 감소	2,152,377,450	0	0
바. 이자율스왑의 감소	4,943,546,286	0	0
사. 투자유가증권의 처분(Disposition of investment securities)	688,951,788	20,176,353,000	5,793,378,848
아. 장기대여금의 회수(Decrease in long-term loans)	0	0	500,000
자. 주주임원종업원 장기대여금의 회수 (Decrease in long-term loans employees)	12,167,977,064	3,401,299,166	184,450,850,698
차. 보증금의 회수 (Decrease in guarantee deposits)	8,493,077,847	553,166,000	2,784,693,755
카. 단체퇴직보험금의 감소 (Decrease in deposits for employee's group severance insurance)	197,629,034	0	4,941,316,230
타. 기타 투자자산의 감소 (Decrease in other investments)	89,805,100	0	50,848,200
파. 장기선급비용의 감소(Decrease in long-term prepaid expenses)	0	0	0
하. 토지의 처분	11,249,342,426	16,617,925,960	1,952,289,270

과 목	제 16 기	제 15 기	제 14 기
(Disposition of land)			
거. 건물의 처분 (Disposition of buildings)	1,010,699,006	700,785,515	225,377,156
너. 구축물의 처분 (Disposition of structures)	66,855,767	82,561,970	17,378,396
더. 기계장치의 처분(Disposition of machinery and equipment)	1,297,240,272	151,610,756	308,856,905
러. 차량운반구의 처분 (Disposition of vehicles)	191,614,000	126,368,957	105,324,913
머. 공구와기구의 처분 (Disposition of tools)	1,830,160	30,629,673	3,578,598
리. 비품의 처분 (Disposition of office equipment)	9,387,042	29,000,131	83,466,990
미. 건설중인 자산의 처분 (Disposition of construction in-progress)	0	608,467,235	0
2. 투자활동으로 인한 현금유출액 (Cash outflows for investing activities)	(-)1,898,548,618,663	(-)2,631,974,300,097	(-)3,463,634,030,028
가. 단기금융상품의 취득(Acquisition of short-term finance instruments)	27,414,680,271	15,000,000,000	388,902,651,813
나. 유가증권의 취득(Acquisition of marketable securities)	1,445,502,199,627	2,169,199,809,227	2,743,557,844,120
다. 통화파생금융상품의 증가	6,905,599,998	0	0
라. 이자율스왑의 증가	5,094,069,254	0	0
마. 주주임원종업원단기대여금의 증가 (Increase in short-term loans employees)	0	0	18,327,896,508
바. 장기금융상품의 취득(Acquisition of long-term finance instruments)	11,941,132,161	4,594,486,810	828,554,505
사. 장기대여금의 증가 (Increase in long-term loans)	0	0	4,605,433
아. 투자유가증권의 취득(Acquisition of investment securities)	23,410,985,432	308,518,014,676	39,617,792,199
자. 주주임원종업원 장기대여금의 증가 (Increase in long-term loans employees)	118,061,603,320	167,933,080	167,299,531,080
차. 관계사대여금의 증가	205,408,400	0	0
카. 단체퇴직보험의 가입 (Increase in deposits for employee's group severance insurance)	1,558,561,387	1,416,670,214	877,738,798
타. 보증금의 증가 (Increase in guarantee deposits)	14,180,721,704	2,526,278,865	6,120,478,341
파. 기타 투자자산의 증가 (Increase in other investments)	897,907,012	1,263,604,600	847,730,000
하. 토지의 취득(Acquisition of land)	3,558,874,080	1,839,706,250	1,511,225,930
거. 건물의 취득 (Acquisition of buildings)	14,312,471,325	4,239,065,074	3,373,397,967
너. 구축물의 취득 (Acquisition of structures)	1,105,021,149	778,792,896	812,196,789
더. 기계장치의 취득(Acquisition of machinery and equipment)	2,867,957,407	4,104,523,819	1,688,687,909
러. 차량운반구의 취득 (Acquisition of vehicles)	2,610,622,823	908,272,092	1,456,500,728



과 목	제 16 기	제 15 기	제 14 기
머. 공구와기구의 취득 (Acquisition of tools)	5,529,880,425	1,895,241,651	1,040,463,893
버. 비품의 취득 (Acquisition of office equipment)	20,099,334,329	12,432,720,186	8,042,606,452
서. 건설중인 자산의 취득 (Acquisition of construction in progress)	192,476,760,260	100,578,593,668	78,788,042,980
어. 창업비의 발생 (Organization costs debit)	0	0	0
저. 무형자산의 취득 (Acquisition of intangible assets)	814,828,299	949,335,649	317,132,312
처. 특별부가세의 납부 (Increase in special additional tax on capital gain)	0	1,561,251,340	218,952,271
III. 재무활동으로 인한 현금흐름 (Cash flows from financing activities)	(-)240,736,369,140	(-)171,502,006,771	(-)255,931,508,702
1. 재무활동으로 인한 현금유입액 (Cash inflows from financing activities)	793,291,115,463	312,153,215,531	40,804,810,968
가. 예수보증금의 증가(Increase in guarantee deposits withhold)	0	0	1,508,783,751
나. 임대보증금의 증가(Increase in leasehold deposits withhold)	49,643,417	38,707,737	6,771,795,500
다. 단기차입금의 증가 (Increase in short-term borrowings)	284,131,125,723	832,948,825	32,217,646,569
라. 해외사업환산대의 증가	0	164,240,009	306,585,148
마. 교환사채의 발행 (Issuance of convertible bonds)	492,957,846,323	311,117,318,960	0
바. 자기주식의 처분	16,152,500,000	0	0
2. 재무활동으로 인한 현금유출액 (Cash outflows for financing activities)	(-)1,034,027,484,603	(-)483,655,222,302	(-)296,736,319,670
가. 예수보증금의 감소(Decrease in guarantee deposits withhold)	0	0	1,753,308,870
나. 임대보증금의 감소(Decrease in leasehold deposits withhold)	0	0	1,387,387,970
다. 자기주식의 취득 (Increase in treasury stock)	817,365,941,829	277,519,889,402	192,900,139,980
라. 배당금의 지급 (Payment of dividends)	212,015,635,650	206,135,332,900	100,695,482,850
마. 단기차입금의 감소 (Decrease in short-term borrowings)	4,486,521,739	0	0
바. 해외사업환산대의 감소	159,385,385	0	0
IV. 현금의 증가(감소) ( I + II + III ) (Increase(decrease) in cash)	60,145,795,941	(-)54,719,653,650	(-)10,490,293,048
V. 기초의 현금 (Cash at the beginning of year)	68,438,933,931	123,158,587,581	133,648,880,629
VI. 기말의 현금 (Cash at the end of year)	128,584,729,872	68,438,933,931	123,158,587,581

(5) 당해 사업연도의 연결재무제표에 대한 주석

감사인의 감사보고서상의 연결재무제표에 대한 주석과 동일함

6. 부문별 재무 현황

가. 사업부문별 재무정보

(1) 사업부문별 재무현황

(단위 : )

구분	제 XX 기	제 XX 기	제 XX 기
사업A			
1. 매출액	해 당	사 항	없 음
외부매출액			
부문간내부매출액			
계			
2. 영업손익			
3. 자산			
(감가상각비 등)	( )	( )	( )
사업B			
1. 매출액			
외부매출액			
부문간내부매출액			
계			
2. 영업손익			
3. 자산			
(감가상각비 등)	( )	( )	( )
사업C			
1. 매출액			
외부매출액			
부문간내부매출액			
계			
2. 영업손익			
3. 자산			
(감가상각비 등)	( )	( )	( )
기타			
1. 매출액			
2. 영업손익			
3. 자산			

(2) 공통 판매비와관리비 및 자산

- 해당사항 없음

(3) 영업손익의 조정

- 해당사항 없음

(4) 기타 사업부문 현황

- 해당사항 없음

나. 지역별 재무정보

(1) 지역의 구분

- 해당사항 없음

(2) 공시대상 지역부문

- 해당사항 없음

(3) 지역부문별 현황

- 해당사항 없음

(4) 지역별 재무현황

(단위 : )

구 분	제 XX 기	제 XX 기	제 XX 기
본국(국가명칭)			
1. 매출액	해 당	사 항	없음
외부매출액			
지역간내부매출액			
계			
2. 영업손익			
3. 자산			
국가 또는 지역A			
1. 매출액			
외부매출액			
지역간내부매출액			
계			
2. 영업손익			
3. 자산			
국가 또는 지역B			
1. 매출액			
외부매출액			
지역간내부매출액			
계			
2. 영업손익			
3. 자산			
기타			
1. 매출액			
2. 영업손익			
3. 자산			

(5) 공통 판매비와관리비 및 자산

- 해당사항 없음

(6) 영업손익의 조정

- 해당사항 없음

7. 합병전·후의 재무제표

가. 합병의 개요

- 해당사항 없음

나. 합병전·후의 재무제표

- 해당사항 없음

다. 합병관련사항

- 해당사항 없음

IV. 감사인의 감사의견 등

1. 감사인(공인회계사)의 감사의견 등

가. 감사인

제 17 기 1분기	제 16 기 1분기	제 16 기 연간	제 15 기 연간
삼정회계법인	안건회계법인	안건회계법인	안건회계법인

나. 당해 사업연도의 분기감사(또는 검토)절차 요약

(1) 감사(검토)절차의 개요

회계감사를 위하여 회계에 관한 장부와 관계서류를 열람하고 재무제표 및 동 부속명세서를 면밀히 검토하였으며, 감사를 실시함에 있어서 필요하다고 인정되는 경우 대조, 실사, 입회, 조회 및 기타 적절한 감사절차를 적용하여 조사

(2) 감사일정 : '03. 4. 15 ~ 4. 19(5일간)

다. 감사(또는 검토)의견

사업연도	감사의견 및 지적사항 등 요약
제 17 기 1분기	검토의견 : 적정, 지적사항 : 없음
제 16 기 1분기	검토의견 : 적정, 지적사항 : 없음
제 16 기 연간	검토의견 : 적정, 지적사항 : 없음
제 15 기 연간	검토의견 : 적정, 지적사항 : 없음

라. 특기사항 요약

사업연도	특기사항(또는 참고사항)
제 17 기 1분기	<p>1. 재고자산의 평가 재무제표에 대한 주석에서 설명하고 있는 바와 같이 회사는 재고자산에 대하여 취득원가와 순실현가능가액이 다른 경우에는 동 취득원가와 순실현가능가액 중 낮은금액으로 평가하고 있으며, 당분기 및 전분기에 계상한 재고자산평가손실은 각각 7,823백만원과 5,280 백만원임</p> <p>2. 담배소비세 등의 회계처리 및 매출액의 표시 재무제표에 대한 주석에서 설명하고 있는 바와 같이 회사는 제조장에서 지점등의 영업소로 제품반출시에 담배소비세등을 미지급담배소비세등으로 계상하고, 계속기록법에 의하여 수량을 계산하고 정기적으로 재고조사를 실시하여 지점등의 영업소재고에 포함된 담배소비세등을 선급담배소비세등으로 계상하고 있음. 또한 회사는 매출액을 총매출액에서 담배소비세등을 차감하여 표시하는 형식으로 기재하고 있음</p> <p>3. 흡연피해 소송사건 관련 불확실성 재무제표에 대한 주석에서 설명하고 있는 바와 같이 분기검토보고서일 현재 대한민국 정부 및 회사에게 손해배상을 청구하는 흡연피해 관련 소송(소송금액 407백만원)이 법원에 계류중에 있습니다. 이러한 소송사건의 결과가 분기재무제표에 어떠한영향을 미칠 지는 현재로서는 예측할 수 없음</p> <p>4. 앞담배수매계약 등 재무제표에 대한 주석에서 설명하고 있는 바와 같이 회사는 주요 원재료인 앞담배의 구매와 관련하여 매년 2-3월 영업초 경작자들의 위임을 받은 영업초생산협동조합(이하 "조합 ")과 구매계약을 체결하고 있음. 또한 회사는 조합과 1년 단위로 연초경작지도업무의 위탁계약을 맺고 연초경작지도업무를 조합에 위탁하고 있으며 관련 법률 및 계약에 의거 조합임직원 및 연초경작지도사의 인건비를 지급하고 있음</p> <p>5. 특수관계자와의 거래내용 재무제표에 대한 주석에서 설명하고 있는 바와 같이 회사는 당분기중 자회사인 주식회사 한국인상공사에게 서대전지점사옥을 임대하고 임대수의 93백만원을 계상하였으며, 홍상제품 395백만원을 매입하였음. 상기 거래와 관련하여 당분기말 현재 특수관계자에 대한 채무잔액은 1,519백만원임</p> <p>6. 회계변경 재무제표에 대한 주석에서 설명하고 있는 바와 같이 회사는 당기부터</p>

사업연도	특기사항(또는 참고사항)
	<p>기업회계기준서 제 2호부터 9호의 적용이 의무화됨에 따라 이를 반영하여 당분기 재무제표를작성하였음</p> <p>비교표시된 전기 재무제표는 개정된 기준서에서 특별히 요구하지 않는 한 종전의 기준에 따라 계정분류하고 소급하여 적용하지 아니하였음. 다만, 기업회계기준서 제6호 대차대조표일 후 발생한 사건에서 규정하고 있는 바에 따라 전기말 대차대조표는 이익잉여금처분 전의 재무상태를 표시하도록 재작성하였음.</p>
제 16 기 1분기	<p>1. 흡연피해 소송사건 관련 불확실성</p> <p>- 검토보고일 현재 대한민국 정부 및 회사에게 손해배상을 청구하는 흡연 피해관련 소송(소송금액 407백만원)이 법원에 계류중에 있고 이러한 소송사건을 비롯하여 장래 발생할 수도 있는 유사한 소송 등이 재무제표에 어떠한 영향을 미칠지는 현재로서는 예측 할 수 없음.</p> <p>2. 경제적 불확실성</p> <p>- 회사의 영업은 한국 및 아시아 지역의 불리한 경제 상황에 의하여 심각하게 영향을 받아 오고 있으며, 그 영향은 당분간 계속될 수도 있음. 당 분기말 현재, 회사의 재무상태에 영향을 미칠 수도 있는 이러한 중요한 불확실성의 최종 결과를 현재로서는 산정할 수 없음.</p>
제 16 기 연간	<p>1. 흡연피해 소송사건 관련 불확실성</p> <p>- 감사보고서일 현재 대한민국 정부 및 회사에게 손해배상을 청구하는 흡연피해관련 소송(소송금액 407백만원)이 법원에 계류중에 있고, 이러한 소송사건을 비롯하여 장래 발생할 수도 있는 유사한 소송 등이 재무제표에 어떠한 영향을 미칠지는 현재로서는 예측할 수 없음.</p> <p>2. 경제적 불확실성</p> <p>- 회사의 영업은 한국의 불리한 경제 상황 및 이에 따른 개혁조치에 의하여 직·간접적으로 영향을 받을 수도 있음</p>
제 15 기 연간	<p>1. 흡연피해 소송사건 관련 불확실성</p> <p>- 감사보고일 현재 대한민국 정부 및 회사에게 손해배상을 청구하는 흡연피해관련 소송(소송금액 407백만원)이 법원에 계류중에 있고 이러한 소송사건을 비롯하여 장래 발생할 수도 있는 유사한 소송 등이 재무제표에 어떠한 영향을 미칠지는 현재로서는 예측 할 수 없음.</p> <p>2. 경제적 불확실성</p> <p>- 회사의 영업은 한국 및 아시아 지역의 불리한 경제 상황에 의하여 심각하게 영향을 받아 오고 있으며, 그 영향은 당분간 계속될 수도 있음. 당기말현재, 회사의 재무상태에 영향을 미칠 수도 있는 이러한 중요한 불확실성의 최종 결과를 현재로서는 산정할 수 없음.</p>

2. 최근 3사업연도의 외부감사인에게 지급한 보수 등에 관한 사항

가. 감사용역계약 체결현황

(단위 : 백만원)

사업연도	감사인	내 용	보수	총소요시간
제17기 1분기	삼정회계법인	1분기 재무제표	242	456
제16기	안건회계법인	개별 및 연결재무제표 감사, 분반기 재무제표 검토	351	2,696
제15기	안건회계법인	개별 및 연결재무제표 감사, 분반기 재무제표 검토	271	2,180

\* 제17기 1분기의 보수는 연간 보수이며, 총 소요시간은 1분기 검토시간임

나. 외부감사인과의 비감사용역계약 체결현황

(단위 : )

사업연도	계약체결일	용역내용	용역수행기간	보수	비고
제X3분기		해 당 사 항 없 음			
제X2기		"			
제X1기		"			

사업연도	계약체결일	용역내용	용역수행기간	보수	비고
------	-------	------	--------	----	----

### 3. 기타

- 해당사항 없음

V. 지배구조 및 관계회사등의 현황

1. 지배구조의 개요

가. 이사회제도에 관한 사항

(1) 이사회 구성에 관한 사항

(가) 이사회 권한 내용

- 전체이사회 의결사항
    - o 주주총회 소집과 이에 제출할 안건
    - o 예산 및 결산의 승인
    - o 준비금의 자본전입 승인
    - o 신주 및 사채 발행에 관한 사항
    - o 장기 자금의 차입에 관한 사항
    - o 지점의 설치·이전 및 폐지
    - o 상임이사의 경업승인 및 이사와 회사간의 거래 승인
    - o 주식관련 명의개서대리인 선임 및 주주명부 폐쇄에 관한 사항
    - o 사장추천위원회의 구성 및 민간위원 위촉
    - o 사장추천위원회 위원 및 사외이사의 업무수행 및 활동경비 지급
    - o 정관 및 이사회규정의 변경과 사규중 다음 사항의 변경
      - 감사위원회운영규정
      - 경영임원급이상 단위부서의 조직변경 또는 총정원의 증가가 수반되는 직제 규정
      - 임원의 보수 및 퇴직금과 직원의 퇴직금에 관한 규정 한 규정
      - 제7조제1항제2호에 의해 승인된 예산의 증가를 수반하는 직원의 보수에 관
      - 경영위원회 운영과 관련된 규정
    - o 30억원을 초과하거나 소유지분의 50%를 초과하는 출자회사 설립 및 타회사 투자 지분참여에 대한
    - o 30억원을 초과하는 토지와 건물의 취득 및 처분(단, 제7조제1항 제2호에 의한 포함된 사항이나 중장기 경영계획 등에 의해 이사회의 결정이 있었던 사항은 제외) 예산승인시에
    - o 위원회 위원의 선임
    - o 기타 법령 및 정관 등에 규정된 사항과 이사회가 필요하다고 인정하는 사항
    - o 위 각호 이외의 중요한 업무집행에 관한 사항으로 사장 또는 이사회가 필요하 다고 판단한 사항
  - 사외이사회 의결사항
    - o 사장추천위원회 위원장의 선임
    - o 사장후보 심사기준 결정
    - o 사장후보와 체결할 경영목표 등에 대한 계약조건 결정
    - o 사장과 체결한 경영계약 이행여부의 평가와 해임건의에 관한 사항
    - o 사장의 상임이사 추천과 해임건의에 대한 동의
    - o 상임임원의 보수 및 퇴직금에 관한 사항
    - o 기타 법령·정관 및 사장의 경영계약서 등에서 규정한 사항
  - 이사회 보고사항
    - o 중간결산 결과
    - o 위임사항중 중요 사항
    - o 최근 경영상황과 사장이 필요하다고 인정하거나 이사회에서 요구한 사항
- (나) 이사후보의 인적사항에 관한 주총전 공시여부 및 주주의 추천여부
- 이사후보의 인적사항에 관한 주총전 공시(주주총회 소집통지·공고사항)
    - o 제출일 : 03. 2. 20(※ 주주총회일 03. 3. 14)
    - o 내 용

후보자	생년월일	직업 및 약력	추천인	최대주주와의관계	회사와
-----	------	---------	-----	----------	-----

성명				최근3년간거래내역
김기호 (金基鎬)	1941. 3.23	- 전 쌍용그룹 부회장 - 현 (주)케이티앤지 사외이사	사외이사후보추천위	해당사항없음 해당사항없음
안석교 (安錫敎)	1945.12.25	- 현 한양대학교 경제학과 교수 - 현 (주)케이티앤지 사외이사	사외이사후보추천위	해당사항없음 해당사항없음
박종규 (朴鍾圭)	1935.10.27	- 현 KSS(주) 회장 - 현 (주)케이티앤지 사외이사	사외이사후보추천위	해당사항없음 해당사항없음
김진현 (金鎭炫)	1936. 1. 2	- 현 한국무역협회 객원연구원	사외이사후보추천위	해당사항없음 해당사항없음

— 주주의 추천여부 : 주주제안권에 의해 이사선임 의안이 제출된 경우 없음

(다) 사외이사후보추천위원회 설치 및 구성 현황

성명	사외이사 여부	비고
오연천	○	당사는 '사외이사가 사외이사후보추천위원회 총원의 2분의1이상인 되어야 하는 법인'에 해당되며 동 조건을 충족함
이만우	○	
유시권	○	
유장희	○	
곽영균	X	

(라) 사외이사 현황

성명	주요 경력	최대주주등과의 이해관계	비고
박종규	1954 : 서울고등학교 졸업 1958 : 서울대 정치학과 졸업 1970 : 한국케미칼(주) 대표이사·사장 1984 : 한국특수선(주) 사장, 한국선주협회 부회장 1993-현재 : 바른경제동인회 이사장 1995-현재 : KSS(주) 회장 1997-2000 : 중앙노동위원회 위원 1998-99 : 노사정위원회 공공특위부문 위원 1998-현재 : 해양수산부 행정규제개혁위원회 공동위원장	없음	
이만우	1977 : 고려대학교 경영대학 졸업 1984 : 미국 시라큐스대 대학원 졸업(회계학석사) 1987 : 미국 조지아대 대학원 졸업(경영학박사) 1977-78 : 한국투자금융(주) 사원 1978-80 : 육군복무 1980. 9 : 한국 공인회계사 1980-81 : 삼일회계법인 공인회계사 1981-82 : 한국기술개발(주) 책임관리역 1984-87 : 미국 조지아대학교 강사 1988. 3 : 미국공인회계사 1988-현재 : 고려대학교 경영대학 교수 1991-현재 : 국세청 국세심사위원회 위원 1993-현재 : 재정경제부 세제발전심의위원 1999-현재 : 공정거래위 경제정책자문위원 1999-현재 : 정부투자기관 운영위원회 위원	"	
오연천	1974 : 서울대학교 정치학과 졸업 1982 : 미국 뉴욕대학교 석사 및 박사 1982-83 : 한국경제연구원(전경련부설) 연구위원 1987 : 인도네시아 공공사업성 자문관 1992-현재 : 정부투자기관 경영평가단 총괄위원 1998-99 : 기획예산위원회 위원	"	



	1998-99 : 세계은행 자문관 1998-현재 : 감사원 자문위원 1983-현재 : 서울대학교 행정대학원 교수 2000-현재 : 기획예산처 자체심사평가위원장		
김기호	1959 : 경북고등학교 졸업 1964 : 경북대학교 법정대학 법학과 졸업 1979 : (주)쌍용 이사 1981 : (주)쌍용 상무이사 1984-84 : (주)쌍용 전무이사 1985-91 : (주)쌍용 사장 1992-96 : 쌍용중공업(주) 대표이사 사장 1996-98 : 쌍용그룹 부회장 1996-97 : 쌍용양회(주) 대표이사 사장	"	
안석교	1968 : 서울대학교 문리과대학(문학사) 1975 : 독일 Freiburg대학 경제학(학사/석사) 1978 : 독일 Freiburg대학 경제학(박사) 1984-85 : 독일 훔볼트재단 교환교수 1990. 2 : 외무부 정책자문위원 1991-92 : 경제기획원 제7차 5개년계획 계획위원 1996-97 : 한양대학교 중·소 연구소장 1999-2000 : 한국 동북아 경제학회 회장 1979. 8-현재 : 한양대학교 경제학과 교수 1994.4-현재 : 대통령자문 정책기획위원회 위원 (경제분과위원장) 1998. 5-현재 : 제2건국 범국민추진위원회 추진위원	"	
유시권	1963 : 서울대 법대 법학과 졸업 1987 : 미국 조지워싱턴대학 경제학 석사 1990 : 미국 조지워싱턴대학 경제학 박사 1970 : 재무부 세제국 총괄과장 1974 : 국고국 국고과장 1977 : 이재국 금융제도 심의관 1978 : 전매청 관리국장 1979 : 전매청 업무국장 1990 : KDI 연구위원 1992 : 한국조세연구원 연구원 1998-99 : 한국조세연구원 자문위원	"	
유장희	1959 : 경기고 졸업 1963 : 서울대학교 경제학과 졸업 1969 : 미국 UCLA대학원 경제학 석사 1972 : 미국 텍사스 A대학원 경제학 박사 1972-76 : 미국 Clark University 경제학과 교수 1976-88 : 미국 Virginia주립대 경제학과 교수 1985-86 : 한미경제학회 회장 1988-89 : 서울대 경제학과 및 국제경제학과 교수 1992-97 : 대외경제정책연구원(KIEP)원장 1998-99 : 정부정책평가위원회 위원 1994-현재 : 외교통상부 자문위원회 위원 겸 위원장 1999-현재 : APEC 지식기반위원회 의장 2001-현재 : 한국국제경제학회 회장	"	
소순무	1974 : 서울대 법과대학 졸업 1977 : 서울대학교 대학원 졸업(법학석사) 1999 : 경희대학교 대학원 졸업(법학박사) 1978 : 사법시험 제20회 합격 1980 : 수원지방법원 판사 1990 : 서울고등법원 판사	"	

	1993 : 대법원 재판연구관 1998 : 서울지방 서부지원 부장판사 1999 : 서울지방법원 부장판사 2000-현재 : 변호사 2001-현재 : 국세심판원 비상임심판관, 2001-현재 : 영산대학교 법무대학원 겸임교수		
김충섭	1960 : 광주제일고 졸업 1965 : 서울대학교 약학과 졸업 1967 : 서울대학교 약학 석사 1971 : 델라웨어대 유기화학 박사 1971 : 델라웨어대 화학과 연구원 1972 : 미국 듀크대학교 화학과 연구원 1974 : 한국과학기술원 선임연구원 1978 : 한국과학기술원 책임연구원 1980 : 독일 훔볼트장학재단 초빙연구원 1984 : 유한양행 중앙연구소 소장 1990 : 제일제당 종합연구소 소장 1990 : 제일제당 전무이사 1994 : 고려대학교 겸임교수 1995 : 한국과학기술연구원 책임연구원 1999-현재 : 한국화학연구원 원장		
김진현	1958 : 서울대학교 사회학과 졸업 1995 : 고려대학교 대학원 명예경제학 박사 1995 : 고려대학교 대학원 명예공학 박사 1957-66 : 동아일보 기자 1967-80 : 동아일보 논설위원 1974-80 : 조세제도 심의위원 1981-84 : 한국경제연구원 대표이사부원장 1988-90 : 동아일보 상무이사 1990-93 : 과학기술처장관 1994-96 : 한국경제신문 회장 1995-99 : 서울시립대 총장 2000-01 : 문화일보 회장 2001-현재 : (주)LG 사외이사 2002-현재 : 신문발행인포럼 이사 한국무역협회 객원연구원		2003.3.14선임

<사외이사의 권한사항>

- 사장을 포함한 상임이사가 참여할 수 없는 이사회 의 심의·의결사항  
(이사회규정 제7조제2항)

: '(가) 이사회 의 권한 내용' 참조

- 자료요구권(이사회규정 제13조)

① 사외이사는 최적의 의사결정 수행을 위하여 상임이사 및 집행간부의 직무와 관련한 필요자료의 제출을 요구할 수 있다. 이 경우 특별한 사유가 없는 한 즉시 응해야 한다.

② 사외이사는 사장 경영실적평가와 관련하여 필요한 사항에 대한 확인조사 및 자료요구를 할 수 있다. 이 경우 특별한 사유가 없는 한 즉시 응해야 한다.

(마) 이사의 손해배상책임보험 가입여부

성명	보험료	보험금	회사 부담금	비고
곽주영	연249,405천원	200억원	연249,405천원	
곽영균				
조영원				
박종규				
이만우				

성명	보험료	보험금	회사 부담금	비고
오연천				
김기호				
안석교				
유시권				
유장희				
소순무				
김충섭				
김진현				

(2) 이사회의 운영에 관한 사항

(가) 이사회 운영규정의 주요내용

－ 이사회 권한사항(이사회규정 제7조)

- '(1)이사회의 구성에 관한 사항중 (가)이사회의 권한 내용' 참조

－ 운영절차

- 소집절차(제9조)

- 정기이사회 : 2월, 4월, 6월, 8월, 10월, 12월에 각 1회 개최
- 임시이사회 : 의장직권 또는 재적이사 4분의1 이상의 요구에 의하여 의장

이 소집

- 간사가 회의일 7일전까지 각 이사에게 서면 또는 구두로 소집내용 통보
- ※ 이사 전원의 동의가 있을 때에는 소집절차 생략 가능

- 의사 및 결의(제10조)

- 재적이사 과반수 출석과 출석이사 과반수 찬성으로 결의
- ※ 사장 및 상임이사 해임건의에 대하여는 사외이사 재적원수의 3분의2 찬성

으로 함.

- 의사록(제11조)

- 간사가 이사회의 의사에 관하여 경과 및 결과를 기록한 의사록을 작성
- 출석한 이사의 기명날인 또는 서명을 받아 비치·관리

－ 권한위임 사항

- 위원회(제14조)

- ① 운영위원회(상임이사 1인, 사외이사 4인)  
: 이사회 및 위원회 의제 발굴 및 선정에 대한 의결 등
- ② 경영평가보상위원회(사외이사 4인)  
: 예산안에 대한 사전심의, 사장의 평가 및 보상에 대한 사전심의 등
- ③ 공익위원회(사외이사 5인)  
: 기업가치관 및 윤리정책 입안에 대한 사전심의 등

※ 세부사항은 (라) 이사회내의 위원회 구성현황과 그 활동내역 참조

- 경영위원회(제16조)

- 회사의 업무집행에 관한 주요사항중 이사회에서 위임한 사항을 심의·결정하

기위하여

경영위원회를 둘 수 있음

- 경영위원회의 구성과 운영에 관한 사항은 별도의 경영위원회운영규정으로 정

함

(나) 이사회 주요활동내역

회차	개최일자	의안내용	가결여부	비고
1	1.2	의결 1호 : 경영임원의 보수(안) 의결 2호 : 직제규정 개정(안) 의결 3호 : 이사회규정 개정(안)	원안의결 원안의결 원안의결	
2	2.7	의결 1호 : 제16기 영업보고서 의결 2호 : 제16기 대차대조표, 손익계산서, 이익잉여금처분계산서	수정의결 원안의결	
3	2.7	의결 1호 : 이사의 보수규정 분리제정 및 보수인상(안)	수정의결	
4	2.14	의결 1호 : 사외이사후보추천위원회 구성	원안의결	
5	2.19	의결 1호 : 제16기 정기주주총회 개최(안) 의결 2호 : 정관변경(안)	원안의결 원안의결	

		의결 3호 : 이사회내 위원회 위원선임(안) 보고 1호 : 사외이사 후보 추천 보고 2호 : 내부회계관리제도 운영실태 보고 보고 3호 : 내부회계관리제도 운영실태 평가보고 보고 4호 : 2002 사업연도 감사보고서 보고 5호 : 외부감사인 선임 보고	원안의결 원안접수 원안접수 원안접수 원안접수 원안접수	
6	3.4	의결 1호 : 2002년도 경영평가(안)	원안의결	

(다) 이사회에서의 사외이사의 주요활동내역

회 차	개최일자	사외이사 참석인원	비 고
1	1.2	7(9)	
2	2.7	9(9)	의결 1호 : 제16기 영업보고서 - 주총대비 영업보고서 작성시 전체적인 흐름의 대비표를 보완하는 것으로 수정의결
3	2.7	9(9)	의결 1호 : 이사의 보수규정 분리제정 및 보수인상(안) - 규정용어의 통일성 및 일부 문구를 재변경하는 것으로 수정의결
4	2.14	8(9)	
5	2.19	9(9)	보고 5호 : 외부감사인 선임 보고 - 5개 법인 중 비용절감의 효과와 Quality를 고려 16기 사업연도 및 계속되는 2개 사업연도의 외부감사인으로 삼정회계법인을 선임하는 것으로 원안접수
6	3.4	9(9)	

(라) 이사회내의 위원회 구성현황과 그 활동내역

1) 이사회내의 위원회 구성과 기능

① 운영위원회

○ 인원구성 : 상임이사 1인(곽영균), 사외이사 4인(오연천, 김기호, 유시권, 김충섭)

○ 기능(권한사항)

- 이사회 및 위원회 의제발굴 및 선정에 대한 의결
- 이사회 및 위원회의 운영기준 설정에 대한 사전심의
- 각 위원회의 운영에 관한 사항의 사전심의
- 지점의 설치·이전 및 폐지, 주식관련 명의개서대리인 선임 및 주주명부 폐쇄  
에 관한 사항,
- 시장추천위원회 위원 및 사외이사의 업무수행 및 활동 경비 지급 등에 대한 의결  
원의 증가가
- 정관 및 이사회규정의 변경과 집행간부급이상 단위부서의 조직변경 또는 총정  
수반되는 직제규정의 사전심의  
원의 증가가
- 30억원을 초과하거나 소유지분의 50%를 초과하는 출자회사 설립 및 타회사 지  
분참여에 대한
- 투자에 대한 사전심의

② 경영평가보상위원회

○ 인원구성 : 사외이사 4인(안석교, 이만우, 오연천, 김기호)

○ 기능(권한사항)

- 사장후보 심사기준 결정 및 사장후보와 체결할 경영목표 등에 대한 계약조건  
결정에 대한
- 사전심의
- 예산안에 대한 사전심의
- 임원의 보수 및 퇴직금과 직원의 퇴직금에 관한 규정에 대한 사전심의
- 이사회에서 승인된 예산의 증가를 수반하는 직원의 보수에 관한 규정에 대한  
의결

- 매년 사장의 요청에 의한 경영계약서상의 경영평가지표와 가중치의 변경에 대한 의결
- 사장의 평가 및 보상에 대한 사전심의
- 중장기 종합경영계획에 대한 사전심의

③ 공익위원회

○ 인원구성 : 사외이사 5인(박종규, 유장희, 김충섭, 유시권, 김진현)

○ 기능(권한사항)

- 기업가치관 및 윤리정책 입안에 대한 사전심의
- 이사 윤리행동 강령 설정 및 관리에 대한 사전심의
- 소비자·임대배경작농민 보호와 관련된 중요한 사항에 대한 사전심의
- 노사관계 및 종업원의 후생복지에 관한 중요한 사항에 대한 사전심의

※ 감사위원회 : 「나. 감사제도에 관한 사항」 참조

※ 위원회 운영(이사회규정 제15조)

○ 위원회의 위원장은 사외이사중 호선

○ 각 위원회의 위원장은 대표이사 또는 소속 위원의 요청에 의하여 위원회를 소집하고 회무를 통괄. 다만, 위원장이 참석할 수 없는 경우에는 소속위원회의 사외이사중 위원장의 지명을 받은 이사가 위원장의 직무를 대행

○ 위원회는 결의된 사항을 각 이사에게 통지. 이 경우 이를 통지받은 이사는 이사회회의 소집을 요구할 수 있으며(이사가 통지를 받은 날로부터 7일 이내), 이사회는 위원회가 결의한 사항에 대하여 다시 결의할 수 있음

2) 위원회별 활동내역

① 운영위원회

회차	개최일자	의안내용	의결(심의)	비고
1	2.12	심의 1호 : 정관 변경(안)	수정의결	-
2	2.18	의결 1호 : 이사회내 위원회 위원구성(안) 의결 2호 : 사외이사 정보활동비 조정	수정의결 원안의결	-
3	3.4	의결 1호 : 지점 통합(안)	원안의결	-
4	3.11	보고 1호 : AIDS VAX의 임상시험 결과보고	수정접수	-

② 경영평가보상위원회

회차	개최일자	의안내용	의결(심의)	비고
1	1.9	심의 1호 : 경영계약서 경신(안)	원안의결	-
2	2.5	심의 1호 : 이사의 보수규정 분리제정 및 이사보수(안)	수정의결	-
3	2.25	심의 1호 : 2002년도 경영평가(안)	원안의결	-

③ 공익위원회

회차	개최일자	의안내용	가결여부	비고
1	2.11	의결 1호 : 윤리규범 제정(안)	수정의결	-

※ 감사위원회 : 상임이사 1인(조영원), 사외이사 3인(박종규, 이만우, 소순무),

회차	개최일자	의안내용	가결여부	비고
1	2.6	의결1호 : 제16기 영업보고서 의결2호 : 제16기 대차대조표, 손익계산서, 이익잉여금처분계산서 의결3호 : 자체감사규정 개정(안) 의결4호 : 2003 사업연도 및 계속되는 2개사업연도에 대한 외부감사인 선임(안) 보고1호 : 제16기 내부회계관리제도 운용실태 점검보고서 보고2호 : 2002년도 4/4분기 자체감사결과	원안의결 원안의결 수정의결 삼정회계법인선임 원안접수 원안접수	-
2	2.13	의결1호 : 정관변경(안) 의결2호 : 2002 사업연도 감사보고서(안) 의결3호 : 외부감사인 선임보고(안) 의결4호 : 내부회계관리제도 운용실태 평가보고서	원안의결 원안의결 원안의결 원안의결	-

3	3.19	의결1호 : 감사위원회 위원장 선임건	이만우 위원선임	-
---	------	----------------------	-------------	---

※ 감사위원회 관련사항은 「감사제도에 관한 사항」 참조

## 나. 감사제도에 관한 사항

### (1) 감사기구 관련 사항

#### (가) 감사위원회(감사) 설치여부, 구성방법 등

##### ① 감사위원회 설치(2001. 3. 26)

###### － 목적

○ 경영진에 대한 적절한 감독과 지원 및 재무정보의 투명성·신뢰성 제고를 위 해  
내부감사기구의 독립성 및 역할 강화

###### ○ 기업지배구조 개선

###### － 권한과 책임(감사위원회운영규정 제5조, 제6조)

###### ○ 권한(제5조)

- 이사의 직무집행 감사
- 이사에 대한 영업보고 요구 및 회사의 업무와 재산상태 조사
- 이사의 위법·부당행위에 대한 유지청구
- 임시주주총회 소집청구
- 필요시 자회사에 대한 영업보고 요구, 자회사의 업무 및 재산상태 조사
- 필요시 위원회의 결의로 권한의 일부를 상임감사위원에게 위임 가능

###### ○ 책임(제6조)

- 이사의 위법·부당행위에 대한 이사회 보고의무
- 이사가 주주총회에 제출한 의안·서류에 대한 조사 및 주주총회에 의견진술

###### － 운영방안

○ 직무위임 : 감사위원회의 직무중 상시적인 사항을 상임감사위원에게 위임

###### ○ 소집(제7조)

- 정기회의 : 매분기 첫째월 마지막주
- 임시회의 : 필요시 수시 개최

###### ○ 성립과 결의(제9조)

- 재적위원 과반수의 출석으로 성립, 출석위원 과반수 찬성으로 의결
- 위원장은 의결권을 가지며 가부동수인 경우 결정권을 가짐

###### ○ 부의사항(제11조)

- 의결사항 : 연간감사계획 수립, 주주총회에 제출할 안건, 결산안, 위원회의 임시주총 소집요구, 위원회가 외부전문가의 자문을 받을 사항, 외부감사인 선임, 감사위원회운영규정 개정사항
- 보고사항 : 분기 및 반기결산 결과, 자체감사결과 중요사항  
반기 내부회계관리제도 운영 실태(2002. 5. 14 신설)

###### ○ 소집절차(제13조)

- 간사는 회의개최일 3일전까지 서면 또는 구두로 소집내용 통보

※ 위원 전원 동의시 소집절차 생략 가능

###### ○ 의사록 및 감사록의 작성(제15조, 제16조)

##### ② 구성방법

○ 위원수 : 4명(상임이사 1명 : 조영원, 사외이사 3명: 박종규, 이만우, 소순무)

○ 위원장 : 사외이사(이만우) ※ 2003. 3. 19일 감사위원회에서 선임

### (나) 감사위원회(감사)의 감사업무에 필요한 경영정보접근을 위한 내부장치 마련 여부

－ 사업부서별 회계 및 업무의 집행계획에 대하여 최종결재권자의 결재전에 결재 원본을 감사실에 제출토록하여 시행상의 합목적성, 합규성, 경제성, 효과성 및 문제점 유무 등을 검토하는 일상감사를 실시함으로써 경영정보에 접근

－ 예산 및 결산안은 감사위원회에 부의토록하여 의결을 하며, 분기 및 반기결산결과 과는 보고사항으로 하고 있음

(다) 감사위원회(감사)의 인적사항

성명	주요경력	비고
박종규	1954 : 서울고등학교 졸업 1958 : 서울대 정치학과 졸업 1970 : 한국케미칼(주) 대표이사·사장 1984 : 한국특수선(주) 사장, 한국선주협회 부회장 1993-현재 : 바른경제동인회 이사장 1995-현재 : (주)KSS해운 회장 1997-2000 : 중앙노동위원회 위원 1998-99 : 노사정위원회 공공특위부문 위원 1998-현재 : 해양수산부 행정규제개혁위원회 공동위원장	사외이사
이만우	1977 : 고려대학교 경영대학 졸업 1984 : 미국 시라큐스대 대학원 졸업(회계학석사) 1987 : 미국 조지아대 대학원 졸업(경영학박사) 1977-78 : 한국투자금융(주) 사원 1978-80 : 육군복무 1980. 9 : 한국 공인회계사 1980-81 : 삼일회계법인 공인회계사 1981-82 : 한국기술개발(주) 책임관리역 1984-87 : 미국 조지아대학교 강사 1988. 3 : 미국공인회계사 1988-현재 : 고려대학교 경영대학 교수 1991-현재 : 국세청 국세심사위원회 위원 1993-현재 : 재정경제부 세제발전심의위원 1999-현재 : 공정거래위 경제정책자문위원 1999-현재 : 정부투자기관 운영위원회 위원	사외이사 (2003.3.19 위원장으로 선임)
소순무	1974 : 서울대 법과대학 졸업 1977 : 서울대학교 대학원 졸업(법학석사) 1999 : 경희대학교 대학원 졸업(법학박사) 1978 : 사법시험 제20회 합격 1980 : 수원지방법원 판사 1990 : 서울고등법원 판사 1993 : 대법원 재판연구관 1998 : 서울지방 서부지원 부장판사 1999 : 서울지방법원 부장판사 2000-현재 : 변호사 2001-현재 : 국세심판원 비상임심판관, 2001-현재 : 영산대학교 법무대학원 겸임교수	사외이사
조영원	1963 : 동국대학교 법학과 중퇴 1986 : 법무연수원 운영과장 1989 : 법무부 비상계획담당관 1991 : 법무부 행정관리담당관 1994 : 법무부 기획예산담당관	상임이사

성명	주요경력	비고
	1995 : 법무부 시설기획담당관(부이사관겸 검찰부 이사관) 1998 : 법무부 행정관리담당관 1999 : 법무부 총무과장 2000 : 법무부 감사관	

(2) 감사위원회(감사)의 주요활동내역

- 이사회 참석 의견제시

회차	개최일자	의안내용	가결여부	비고
1	1.2	의결1호 : 경영임원의 보수(안) 의결2호 : 직제규정 개정(안) 의결3호 : 이사회규정 개정(안)	원안의결 원안의결 원안의결	
2	2.7	의결1호 : 제16기 영업보고서 의결2호 : 제16기 대차대조표, 손익계산서, 이익잉여금처분계산서	수정의결 원안의결	
4	2.14	의결1호 : 사외이사후보추천위원회 구성	원안의결	
5	2.19	의결1호 : 제16기 정기주주총회 개최(안) 의결2호 : 정관변경(안) 의결3호 : 이사회내 위원회 위원선임(안) 보고1호 : 사외이사 후보추천 보고2호 : 내부회계관리제도 운영실태 보고 보고3호 : 내부회계관리제도 운영실태 평가보고 보고4호 : 2002 사업연도 감사보고서 보고5호 : 외부감사인 선임 보고	원안의결 원안의결 원안의결 원안접수 원안접수 원안접수 원안접수 원안접수	

- 감사위원회 개최 및 부의안건 의결

회차	개최일자	의안내용	가결여부
1	2.6	의결1호 : 제16기 영업보고서 의결2호 : 제16기 대차대조표, 손익계산서, 이익잉여금처분계산서 의결3호 : 자체감사규정 개정(안) 의결4호 : 2003 사업연도 및 계속되는 2개사업연도에 대한 외부감사인 선임(안) 보고1호 : 제16기 내부회계관리제도 운용실태 점검보고서 보고2호 : 2002년도 4/4분기 자체감사결과	원안의결 원안의결 수정의결 삼정회계법인선임 원안접수 원안접수
2	2.13	의결1호 : 정관변경(안) 의결2호 : 2002 사업연도 감사보고서(안) 의결3호 : 외부감사인 선임보고(안) 의결4호 : 내부회계관리제도 운용실태 평가보고서	원안의결 원안의결 원안의결 원안의결
3	3.19	의결1호 : 감사위원회 위원장 선임건	이만우 위원선임

다. 주주의 의결권행사에 관한 사항

(1) 집중투표제의 채택여부

- 2001. 3. 23일 주총종료후부터 실시(정관 부칙 제1조)
- 정관 개정후 최초로 소집되는 주주총회시부터 적용
- ※ 정관 제26조 제4항 삭제

(2) 서면투표제나 전자투표제의 채택여부

- 해당사항 없음



## (3) 소수주주권의 행사여부

행사자	소수주주권	행사사유	진행 경과	비고
해당 사항	없음			

## 라. 임원의 보수 등

## (1) 이사(사외이사 포함) 및 감사위원회 위원(감사)의 보수현황

구분	지급총액	주총승인금액	1인당평균 지급액	비고
이사	188,273	500	62,758	

\* 사외이사는 제외(보수지급 없음)

## (2) 임원에 대한 주식매수선택권 부여내역

- 해당사항 없음

## 2. 관계회사등의 현황

## 가. 관계회사 및 자회사의 투자지분 현황

관계회사명	지분율(%)	투자주식수(주)
(주)한국인삼공사	100.0	32,985,851
한국인삼홍공유한공사	99.99	18,866,999
(주)YTN	19.95	8,380,000
동양마트(주)	43.67	4,026,201

- 당사는 1999. 1. 1자로 홍삼사업부문을 분리, 100% 현물출자하여 "(주)한국인삼공사"의 별도 법인을 설립, 자회사로 편입

- (주)한국인삼공사의 발행당시 총주식수 42,985,851주중 2003.1.30일 10,000,000주(23.3%) 유상소각에 의한 액면가 감자로 현 투자주식수는 32,985,851주임

- '98.12.30일 (주)YTN에 440억원 출자

- (주)YTN 주식 8,800,000주중 2002. 12월중 420,000주(총발행주식의 1%)를 매각하여 현 투자주식수는 8,380,000주임(19.95%)

- 한국인삼홍공유한공사는 '99. 1.1자로 (주)한국인삼공사의 자회사로 편입

※ 한국인삼홍공유한공사는 (주)한국인삼공사가 소유하고 있는 손자회사임

- 2000. 7.15일 동양마트(주)에 260억원 출자(4,000,000주)

※ 2002. 7. 16일 동양마트(주) 증자 참여(26,201주, 314,412천원)

## 나. 관계회사 및 자회사의 결산실적

회 사 명 : 한국인삼공사(주)

고유번호 : -

(단위 : 백만원)

구 분	제 4 기	제 3 기	제 2 기
[유동자산]	231,530	194,668	191,712
· 당좌자산	100,128	70,685	79,081
· 재고자산	131,402	123,983	112,631
[고정자산]	94,228	88,522	81,007
· 투자자산	50,790	44,577	35,715
· 유형자산	43,120	43,675	45,078
· 무형자산	318	270	214
· 이연자산	-	-	-
자산총계	325,758	283,190	272,719
[유동부채]	16,304	25,854	31,030
[고정부채]	18,826	4,408	3,307
부채총계	35,130	29,902	34,337
[자본금]	214,929	214,929	214,929
[자본잉여금]	-	-	-
· 자본준비금	-	-	-
· 재평가적립금	-	-	-
[이익잉여금]	75,699	38,359	23,453
[자본조정]	-	-	-
자본총계	290,628	253,288	238,382
매출액	221,130	174,339	150,695
영업이익	65,791	42,100	40,286
경상이익	57,578	43,113	41,783
당기순이익	37,339	29,406	28,136

회 사 명 : 한국인삼홍콩유한공사 (주)

고유번호 : -

(단위 : 천HK\$)

구 분	제 8 기	제 7 기	제 6 기
[유동자산]	198,173	366,956	346,276
· 당좌자산	12,843	206,780	256,574
· 재고자산	185,330	160,176	89,702
[고정자산]	9,841	10,352	10,337
· 투자자산	9,775	10,101	10,069
· 유형자산	66	251	268
· 무형자산	-	-	-
· 이연자산	-	-	-
자산총계	208,014	377,308	356,613
[유동부채]	226,754	361,996	334,629
[고정부채]	-	-	-
부채총계	226,754	361,996	334,629
[자본금]	18,876	18,867	18,867
[자본잉여금]	-	-	-
· 자본준비금	-	-	-
· 재평가적립금	-	-	-
[이익잉여금]	(-)37,607	(-)3,555	3,117

구분	제 8 기	제 7 기	제 6 기
[자본조정]	-	-	-
자본총계	(-)18,740	15,312	21,984
매출액	77,084	134,357	318,721
영업이익	(-)31,583	(-)5,890	4,146
경상이익	(-)34,026	(-)7,180	1,588
당기순이익	(-)34,051	(-)7,180	1,080

회 사 명 : Y T N (주)

고유번호 : 00200275

(단위 : 백만원)

구분	제 10 기	제 9 기	제 8 기
[유동자산]	48,833	44,460	50,818
· 당좌자산	48,594	44,095	50,453
· 채고자산	239	365	365
[고정자산]	80,833	89,578	83,692
· 투자자산	6,256	11,356	3,447
· 유형자산	47,954	50,038	50,552
· 무형자산	26,623	28,184	29,693
· 이연자산	-	-	-
자산총계	129,666	134,038	134,510
[유동부채]	8,451	7,795	8,218
[고정부채]	11,069	9,971	7,228
부채총계	19,520	17,766	15,446
[자본금]	210,000	210,000	210,000
[자본잉여금]	-	-	-
· 자본준비금	-	-	-
· 재평가적립금	-	-	-
[이익잉여금]	(-)97,640	(-)91,577	(-)90,936
[자본조정]	(-)2,214	(-)2,151	-
자본총계	110,146	116,272	119,064
매출액	52,155	49,883	47,187
영업이익	(-)6,036	(-)2,862	(-)214
경상이익	(-)6,063	(-)811	1,021
당기순이익	(-)6,063	(-)641	1,024

회 사 명 : 동양마트 (주)

고유번호 : -

(단위 : 백만원)

구분	제 13 기	제 12 기	제 11 기
[유동자산]	19,274	16,636	18,197
· 당좌자산	7,738	11,063	14,419
· 재고자산	11,536	5,573	3,778
[고정자산]	99,294	62,235	46,907
· 투자자산	47,329	32,900	24,101
· 유형자산	40,555	26,103	20,692
· 무형자산	11,410	3,232	2,114
· 이연자산	-	-	-
자산총계	118,568	78,871	65,104
[유동부채]	50,640	26,498	21,781
[고정부채]	22,400	13,595	9,284
부채총계	73,040	40,093	31,065
[자본금]	46,100	45,800	45,800
[자본잉여금]	-	-	-
· 자본준비금	-	-	-
· 재평가적립금	-	-	-
[이익잉여금]	(-)572	(-)7,022	(-)11,761
[자본조정]	-	-	-
자본총계	45,528	38,778	34,039
매출액	220,092	139,083	95,832
영업이익	685	1,886	(-)9
경상이익	9,052	5,088	556
당기순이익	6,032	4,739	310

회 사 명 : KT U.S.A. Inc

고유번호 : -

(단위 : 천불)

구분	제 1 기	제 ×× 기	제 ×× 기
[유동자산]	579		
· 당좌자산	445		
· 재고자산	134		
[고정자산]	43		
· 투자자산	1		
· 유형자산	42		
· 무형자산	-		
· 이연자산	-		
자산총계	622		
[유동부채]	20		
[고정부채]	166		
부채총계	186		
[자본금]	442		
[자본잉여금]	-		
· 자본준비금	-		
· 재평가적립금	-		
[이익잉여금]	△6		
[자본조정]	-		
자본총계	436		

구분	제 1 기	제 ×× 기	제 ×× 기
매출액	250		
영업이익	△47		
경상이익	△6		
당기순이익	△6		

### 3. 타법인출자 현황

[구분 : 관계회사 등에 대한 출자]

(단위 : 천주, 백만원, %)

구분	계정 과 목	법 인 명 또는 종 목 명	기초잔액			증감 내역		기말잔액			적요		배 당 금 수 익	비 고
			수량	지 분 율	취 득 원 가	수량	취 득 원 가	수량	지 분 율	취 득 원 가	취 득 (처분)일 자	원 인		
국 내	투자 유가 증권 (비상 장)	한국 인삼 공사	42,986	100	214,929	(-) 10,000	(-) 50,000	32,986	100	164,929	'03.1.30	자본감소	-	
		동양 마트	4,026	43.67	26,314	-	-	4,026	43.67	26,314	'00.7.14 ( '02.7.16증자참 여)			-
	투자 유가 증권 (상장)	YTN	8,380	19.95	41,900	-	-	8,380	19.95	41,900	'98.12.26	실권인수	-	
투자 유가 증권 (비상 장)	삼성 S.A	100	100	584	-	-	100	100	584	'02.10.8	현지법인설립	당사	현지 법인	
투자 유가 증권 (비상 장)	Sammo Tobacco Co.,LTD	480	40	2,540	-	-	480	40	2,540	'02.10.24	외국과의 합작설립	투자	몽골	
합 계			55,972		286,267	(-) 10,000	(-) 50,000	45,972		236,267				

\* 2003. 1월 한국인삼공사의 (액면가)자본감소에 따라(10,000천주 대상, 500억원)  
2003. 5월 현재 출자주식수는 32,986천주이며 출자총액은 164,929백만원임

[구분 : 기타의 타법인 출자]

(단위 : 천주, 백만원, %)

구분	계정과목	법인명 또는 종목명	기초잔액			증감내역		기말잔액			적요		배당금수	비고
			수량	지분율	취득원가	수량	취득원가	수량	지분율	취득원가	처분(처분)일	원인		
투자내역	가증권(비상장)	셀리온(주)	2,730	17.1	15,961	130	2,905	2,860	17.5	18,866	'03.1.28	주인수권행사	-	
	투자유가증권(비상장)	권빅스젠	100	16.2	2,150	-	-	100	16.2	2,150	'02.11.25	신주인수		
해외														
	합계		2,830		18,111	130	2,905	2,960		21,016				

VI. 주식에 관한 사항

1. 주식의 분포

가. 최대주주 및 그 특수관계인의 주식소유 현황

[ 2003년 03월 31일 현재]

(단위 : 주, %)

성명	관계	주식의 종류	소유주식수(지분율)						변동 원인
			기 초		증 가	감 소	분 기 말		
			주식수	지분율	주식수	주식수	주식수	지분율	
중소기업은행	최대주주	보통주	19,510,485	10.75	0	0	19,510,485	10.75	
곽주영	임원	보통주	2,000	0.00	0	0	2,000	0.00	
곽영균	임원	보통주	4,260	0.00	0	0	4,260	0.00	
박종규	임원	보통주	35	0.00	0	0	35	0.00	
자사주	출자	보통주	61,874,706	34.10	0	325	61,874,381	34.10	교환사채 교환청구에 의함
계		보통주	81,391,486	44.86	0	325	81,391,161	44.86	
		우선주					0	0	
		합 계	81,391,486	44.86	0	325	81,391,161	44.86	

최대주주명 : 중소기업은행

특수관계인의 수 : 3명

[결산이후 변동사항]

- 2003년 5월 12일 현재 자사주 1,046,173주 감소로 자사주는 60,828,208주  
(교환사채 교환 106,173주, 사내근로복지기금 출연 940,000주)

나. 5%이상 주주의 주식소유 현황

[ 2003년 03월 31일 현재]

(단위 : 주, %)

순위	성명(명칭)	보통주		우선주		소계	
		주식수	지분율	주식수	지분율	주식수	지분율
1	중소기업은행	19,510,485	10.75	0	0	19,510,485	10.75
2	대한투자신탁증권	13,511,332	7.45	0	0	13,511,332	7.45
3	우리사주조합	11,618,953	6.40	0	0	11,618,953	6.40
	합 계	44,640,770	24.60	0	0	44,640,770	24.60

다. 소유자별 분포

2003년 3월 31일 현재

구분	주주수	비율	주식수	비율	비고
정 부	0	0.00	0	0.00	
정부관리기업체	7	0.00	2,629,040	1.45	
증 권 회 사	39	0.02	14,674,464	8.09	
보 험 회 사	7	0.00	576,666	0.32	
투 자 신탁 회 사	120	0.05	6,106,648	3.37	
은 행	12	0.00	30,802,105	16.98	
종합금융회사	1	0.00	14,040	0.01	
상호저축은행	3	0.00	41,746	0.02	
기 타 법 인	146	0.06	55,181,735	30.41	
개 인	250,365	99.79	19,365,411	10.67	
외 국 인	191	0.08	52,050,642	28.69	
합 계	250,891	100.0	181,442,497	100.0	

라. 소액주주, 최대주주 및 기타주주 합계

2003년 3월 31일 현재

구분	주주수	비율	주식수	비율	비고
소액주주 합계	250,862	99.99	63,000,791	34.72	
소액주주(법인)	313	0.12	7,971,314	4.39	
소액주주(개인)	250,549	99.86	55,029,477	30.33	
최대주주	1	0.00	19,510,485	10.75	
기타주주 합계	28	0.01	98,931,221	54.52	
기타주주(법인)	23	0.01	87,304,213	48.12	
기타주주(개인)	5	0.00	11,627,008	6.41	
합계	250,891	100.0	181,442,497	100.0	

## 2. 주식사무

정관상 신주인수권의 내용	<p>①회사의 주주는 신주의 발행에 있어서 그 소유주식의 수에 비례 하여 신주의 인수권을 갖는다. 다만, 우선주식 또는 전환우선주식에 대하여 유상증자의 경우에는 보통주식으로, 무상증자의 경우에는 소유주식과 같은 종류의 주식을 배정한다. 그러나 주주가 신주인수권을 포기 또는 상실하거나 신주배정에서 단주가 발생하는 경우 그 처리방법은 이사회결의로 정한다.</p> <p>②제1항의 규정에도 불구하고 다음 각호의 경우에는 이사회결의로 주주이외의 자에게 신주를 배정할 수 있다.</p> <ol style="list-style-type: none"> <li>1. 공모방식에 의하여 신주를 발행하는 경우</li> <li>2. 우리사주조합원에게 신주를 배정하는 경우</li> <li>3. 회사가 신기술의 도입, 재무구조의 개선 등 경영상의 목적을 달성하기 위하여 신주를 발행하는 경우</li> <li>4. 기타 법령 또는 다른 규정이 있는 경우</li> </ol> <p>③회사가 유상 신주를 발행할 경우에는 동조 제2항제2호에 규정 한 우리사주조합원에게 증권거래법이 정하는 한도내에서 우선적으로 주식을 배정할 수 있다.</p> <p>④회사가 유상증자, 무상증자, 주식배당에 의하여 신주를 발행하는 경우 신주에 대한 이익의 배당에 관하여는 신주를 발행한 때가 속하는 영업년도의 직전영업년도말에 발행된 것으로 본다. 다만, 제43조제3항의 중간배당 기준일 이후에 유상증자, 무상증자 및 주식배당에 의하여 발행된 주식에 대한 중간배당에 관하여는 중간배당 기준일 직후에 발행된 것으로 본다.</p>		
결산일	12월 31일	정기주주총회	결산기종료후 3월내
주주명부폐쇄시기	매결산기최종일의 익일부터 그 결산기에 관한 정기주주총회 종료일까지		
주권의 종류	일주권, 오주권, 일십주권, 오십주권, 일백주권, 오백주권, 일천주권, 일만주권(8종)		
명의개서대리인	주식회사 국민은행 (Tel) 02) 3779 - 8376		
주주의 특전	-	공고게재신문	대한매일



### 3. 최근 6개월간의 주가 및 주식 거래실적 가. 국내증권시장

(단위 : 원, 주)

종류		2003. 3월	2003. 2월	2003. 1월	2002. 12월	2002. 11월	2002. 10월
기명식 보통주	최 고	18,200	16,850	16,850	18,700	18,600	17,800
	최 저	16,500	16,100	15,750	16,400	17,500	15,850
월간거래량		9,687,670	5,856,204	6,661,633	6,732,391	5,897,220	15,424,303

&lt;결산기 이후&gt;

(단위 : 원, 주)

종류		2003. 4월					
기명식 보통주	최 고	18,750					
	최 저	17,700					
월간거래량		8,053,750					

### 나. 해외증권시장

[증권거래소명 : 룩셈부르크증권거래소]

(단위 : USD, 주)

종류		2003. 3월	2003. 2월	2003. 1월	2002. 12월	2002. 11월	2002. 10월
DR	최 고	7.10	7.15	7.15	7.73	7.65	7.35
	최 저	6.50	6.68	6.60	6.90	7.20	6.57
월간거래량		2,390,467	4,784,838	1,912,712	2,643,658	5,084,763	5,086,006

&lt;결산기 이후&gt;

[증권거래소명 : 룩셈부르크증권거래소]

(단위 : USD, 주)

종류		2003. 4월					
DR	최 고	7.55					
	최 저	7.03					
월간거래량		2,918,813					

VII. 임원 및 직원 등에 관한 사항

1. 임원의 현황

(단위 : 주)

직명 (상근여부)	등기임원 여부	성명	생년월일	약력	담당업무	소유주식수		비고
						보통주	우선주	
사장 (상임이사)	등기임원	곽주영	52.2.15	한국과학기술원 기계공학과 한국담배인삼공사 경영혁신단장 한국담배인삼공사 서울영업본부장 한국담배인삼공사 기획본부장	사장	2,000	-	신임
이사 (상임이사)	등기임원	곽영균	51.1.10	서울대 무역학과 (주)삼미 상무이사 한국담배인삼공사 해외사업본부장	마케팅본부장	4,260	-	중임
감사위원 (상임이사)	등기임원	조영원	42.10.11	동국대 법학과 법무부 감사관	감사위원	0	-	신임
이사 (사외이사)	등기임원	박종규	35.10.27	서울대 정치학과 (주)KSS해운 회장		35	-	중임
이사 (사외이사)	등기임원	이만우	54.11.22	조지아대학교 경영대학원 고려대 경영학과교수		0	-	중임
이사 (사외이사)	등기임원	오연천	51.2.7	뉴욕대학교 대학원(행정학) 서울대 행정대학원교수		0	-	중임
이사 (사외이사)	등기임원	김기호	41.3.23	경북대학교 법학과 (주)쌍용그룹 부회장		0	-	중임
이사 (사외이사)	등기임원	안석교	45.12.25	독일 Freiburg대 대학원(경제학) 한양대학교 경제학과 교수		0	-	중임
이사 (사외이사)	등기임원	유시권	36.3.3	미국 조지워싱턴대(경제학) 동북아경제연구소 소장		0	-	신임
이사 (사외이사)	등기임원	유장희	41.2.11	미국 텍사 A 대학원(경제학) 이화여대 국제대학원원장		0	-	신임
이사 (사외이사)	등기임원	소순무	51.3.23	경희대 대학원(법학) 법무법인 율촌 변호사		0	-	신임
이사 (사외이사)	등기임원	김충섭	42.5.15	델라웨어대 유기화학 박사 한국화학연구원 원장		0	-	신임
이사 (사외이사)	등기임원	김진현	36.1.2	서울대학교 사회학과 한국무역협회 수석객원연구원		0	-	신임
분기보수총액 : 188.273백만원(사외이사 제외)								
1인당 평균보수액 : 62.758백만원(사외이사 제외)								

[타회사 임원 경임사항]

성명	회사명	직책	선임일자	임기
이만우	LG카드	사외이사	'02. 2. 15	2005년 정기주총일
유장희	한솔제지	사외이사	'98. 9	2004년 정기주총일
김진현	(주) LG	사외이사	01. 3	04. 3

2. 직원의 현황

(2003년 3월 31일 현재)

(단위 : 명, 백만원)

구분	직원수					평균근속년수	분기급여총액	1인평균급여액	비고
	관리사무직	생산직	영업직	연구/기타	합계				
남	1,300	1,516	1,074	299	4,189	18.0	55,615	13.3	
여	197	196	29	51	473	19.1	5,841	12.3	
합계	1,497	1,712	1,103	350	4,662	17.9	61,456	13.2	

## 3. 노동조합의 현황

구분	관련내용	비고
가입대상	- 회사 재직사원 중 3급이하 사원 (감사,인사,노무담당 및 1급이상 승용차 운전원, 운동선수,비상계획 담당 및 지점장 제외) - 원료공장 노무원	
가입인원	- 총인원 : 4,622명 ○ 사원 : 4,178명 ○ 계절사원 : 444명	
상근인원	- 본부노조 9명	
소속된 연합단체	- 한국노동조합총연맹	
기타	- 기구 ○ 본부조직 ·위원장, 사무처장 ·총무국외 12국, 조직부외 16부 ○ 지부조직(24개 지부) ·창 지 부 : 신탄진창지부외 6지부 ·영업지부 : 서울지부외 11지부 ·원료공장 : 김천원료지부외 1 ·기타지부 : 본사지부외 2지부 ○ 직할분회 : 김천공장직할외 1	

VIII. 이해관계자와의 거래내용

1. 최대주주등과의 거래내용

가. 가지급금 및 대여금(유가증권 대여 포함)내역

(단위 : )

구분	성명 (법인명)	관계	가지급금·대여금 내역									미수 이자	비고
			계정 과목	조 건			변 동 내 역						
				발생일	약정 기간	이율	기초	증감		기말			
국내		해 당	사 항	없 음									
해외													
합 계													

나. 담보제공 내역

(단위 : )

성명(법인명)	관 계	담 보 제 공 내 역								비 고
		채권자	담보물	담보기간	담보순위 및 한도	거 래 내 역				
						기 초	증 가	감 소	분기말	
		해 당	사 항	없 음						
합 계										

다. 채무보증 내역

(단위 : )

구분	성명 (법인명)	관계	채 무 보 증 내 역							비 고
			채권자	채무내용	보증기간	거 래 내 역				
						기 초	증 가	감 소	분기말	
국내		해 당	사 항	없 음						
해외										
합 계										

라. 출자내역

(단위 : )

성명(법인명)	관 계	출 자 내 역							비 고
		계정과목	액면금액	거 래 내 역				처분손익	
				기 초	증 가	감 소	분기말		
		해 당	사 항	없 음					
합 계									

마. 유가증권 매수 또는 매도 내역

(단위 : )

성명(법인명)	관 계	유 가 증 권 매 수 또는 매 도 내 역							비 고	
		종류	계정과목	발행인	액면금액	금 액				매매손익
						매 수	매 도	누 계		
		해 당	사 항	없 음						
합 계										

바. 부동산 매매(임대차 포함)내역

(1) 부동산 매매 내역

(단위 : )

성명(법인명)	관계	부동산 매매 내역							비고	
		종류	계정과목	소재지	수량(면적)	금액				매매손익
						매수	매도	누계		
		해당	사항	없음						
합계										

(2) 부동산 임대차 내역

(단위 : m<sup>2</sup>, 천원)

※ 이 표는 표시가 불가능합니다. 자료를 원하시는 분은 관리자에게 문의하세요.

E-mail : pdfhelp@dartmail.fss.or.kr

사. 장기공급계약 등의 내역

(단위 : )

성명	관계	거래내용				비고
		종류	기간	물품·서비스명	금액	
	해당	사항	없음			
합계						

아. 영업양수·도내역

성명 (법인명)	관계	양수·도내역					비고
		목적물	양수·도 목적	양수·도 일자	금액		
					양수가액	양도가액	
	해당	사항	없음				
합계							

2. 주주(최대주주등 제외)·임원·직원 및 기타 이해관계자와의 거래내용

가. 가지급금 및 대여금(유가증권대여 포함)내역

(단위 : 백만원)

성명 (법인명)	관계	가지급금·대여금 내역				비고
		계정과목	거래내역			
			기초	증가	감소	

직원	종업원	단기대여금	31,530			31,530	주택, 학자금, 우리사주매입
		장기대여금	143,555	3,263	6,235	140,583	자금대여등
		소계	175,085	3,263	6,235	172,113	
인상 협동조합	원료생산자단체	단기대여금	3,400			3,400	
		장기대여금	11,200			11,200	
		소계	14,600			14,600	
연초생산자	연초생산자	장기대여금	110,000			110,000	
합 계			299,685	3,263	6,235	296,713	

나. 담보제공내역 : 해당사항없음

다. 채무보증내역 : 해당사항없음

라. 출자내역 : 해당사항없음

마. 유가증권 매수 또는 매도 내역 : 해당사항없음

바. 부동산매매(임대차)내역 : 해당사항없음

사. 장기공급계약등의 내역 : 해당사항없음

아. 영업 양수·도 내역 : 해당사항 없음

## IX. 기타 필요한 사항

## 1. 주요경영사항 신고내용 및 그 진행상황

## 가. 규정 제6장 제2절(주요경영사항의신고)의 규정에 의한 신고사항

신고일자	제 목	신 고 내 용	비 고
2003.1.6	공급계약체결	<담배 공급 계약> - 수요회사명 : AI-Wali Trading Co.,L.L.C - 제품명 : Pine Lights외 13종 - 계약금액 : 234,435,600,000원 - 공급수량 : 1,400,000,000갑 - 계약기간 : 2003. 1. 1 ~ 2003. 12. 31	
2003.1.17	해외주식예탁증서원주형	귀권행 2002. 11. 26~2003. 1. 17 - 원주청구수량 : 3,701,644DR(교부할 원주수 : 1,850,822 주) - DR청구수량 : 172,290주 (교부할 DR수 : 344,580주)	
2003.1.17	최근사업연도 대비 매출액의 100분의5 이상 증가사실	- 매출액 증가금액 : 105,517백만원 - 매출액 증가율 : 6.2% - 증가의 원인 : 고가담배 매출비중 증가, 제조담배 해외수출 증가	
2003.2.6	외부감사인 선임	- 외부감사인 명칭 : 삼정회계법인 - 선임일 : 2003.2.6 - 감사 계약기간 : 2003.1.1~2005.12.31 - 선임사유 : 감사 계약기간 만료에 따른 신규 선임	
2003.2.19	주총소집에 관한 이사회결의	- 주총소집 이사회결의 ○ 이사회 소집경위 : 제16기 정기주주총회 소집 및 회의목적사항 결정 ○ 주총예정일시 : 2003. 3. 14 오전10시 ○ 주총예정장소 : 대전광역시 대덕구 평촌동 203-3번지 (주)케이티앤지 인력개발원 대강당 ○ 의안 및 주요내용 <보고사항> 1) 감사보고 2) 영업보고 3) 외부감사인 선임보고 4) 이익에 의한 주식소각 보고 <부의안건> 1) 제1호 : 제16기 대차대조표, 손익계산서 및 이익잉여금처분계산서 승인의 건 2) 제2호 : 정관 일부 변경의 건 3) 제3호 : 사외이사 선임의 건(4명) 4) 제4호 : 감사위원회 위원 선임의 건(1명) 5) 제5호 : 이사 보수한도 승인의 건 6) 제6호 : 이사의퇴직금지규정 제정의 건 7) 제7호 : 경영임원의 퇴직금지규정 제정의 건 ○ 결의내용 : 원안대로 결의	
2003.2.21	최대주주등과의부동산	강개열회사인 (주)한국인삼공사와의 부동산 임대> - 임대목적물 : 건물, 토지 - 소재지 : 대구시 중구 수창동 - 임대료 : 13,191,000원	
2003.2.21	최대주주등과의부동산	강개열회사인 (주)한국인삼공사와의 부동산 임대> - 임대목적물 : 건물(244.95㎡) - 소재지 : 전주시 완산구 태평동 - 임대료 : 6,394,000원	
2003.2.28	최대주주등과의부동산	강개열회사인 (주)한국인삼공사와의 부동산 임대> - 임대목적물 : 건물(191.98㎡) - 소재지 : 서울시 서대문구 미근동	

		- 임대료 : 3,600,000원	
2003.3.4	해외주식예탁증서원주	청구관행 2003. 1. 17~2003. 3. 3 - 원주청구수량 : 3,647,382DR(교부할 원주수 : 1,823,691 주) - DR청구수량 : 2,357,324주 (교부할 DR수 : 4,714,648주)	
2003.3.10	최대주주등과의부동산	임대회사인 (주)한국인삼공사와의 부동산 임대> - 임대목적물 : 건물(530.23㎡), 토지(11.5㎡) - 소재지 : 서울시 강동구 길2동 - 보증금 : 399,700,000원	
2003.3.14	정기주주총회결의사항	- 보고사항 : 감사보고, 영업보고, 외부감사인 선임보고, 이익에 의한 주식소각 보고  - 부의안건 o 제16 대차대조표, 손익계산서 및 이익 잉여금처분계산서 승인 의 건(원안의결) 주당배당금 : 1,400원 시가배당율 : 7.6% o 정관 일부 변경의 건(원안의결) o 사외이사 선임의 건(원안의결) : 김기호(재선임), 안석교(재선임), 박종규(재선임), 김진현(신임) o 감사위원회 위원 선임의 건(원안의결) : 박종규(재선임) o 이사 보수한도 승인의 건(원안의결) o 이사의퇴직금지규정 제정의 건(원안의결) o 경영임원의퇴직금지규정 제정의 건(원안의결)	
2003.3.14	사외이사 선임결의	- 김기호(재선임) - 임기 : 2003년도 정기주총일 익일-2006년도 정기주총일 - 주총결의일 : 2003. 3. 14	
2003.3.14	사외이사 선임결의	- 안석교(재선임) - 임기 : 2003년도 정기주총일 익일-2006년도 정기주총일 - 주총결의일 : 2003. 3. 14	
2003.3.14	사외이사 선임결의	- 박종규(재선임) - 임기 : 2003년도 정기주총일 익일-2004년도 정기주총일 - 주총결의일 : 2003. 3. 14	
2003.3.14	사외이사 선임결의	- 김진현(신임) - 임기 : 2003년도 정기주총일 익일-2006년도 정기주총일 - 주총결의일 : 2003. 3. 14	
2003.3.14	감사위원회 위원 선임	- 박종규(재선임) - 임기 : 2003년도 정기주총일 익일-2004년도 정기주총일 - 주총결의일 : 2003. 3. 14	
2003.3.31	최대주주등과의부동산	임대회사인 (주)한국인삼공사와의 부동산 임대> - 임대목적물 : 건물(2,435.62㎡) - 소재지 : 대전광역시 서구 둔산동 - 보증금 : 39,540,000원 - 임대료 : 138,500,000원	

[결산기이후 공시사항]

신고일자	제목	신고내용	비고
2003.4.9	해외주식예탁증서원주	청구관행 2003. 3. 4~2003. 4. 9 - 원주청구수량 : 3,608,458DR(교부할 원주수 : 1,804,229 주) - 당해공시일현재 DR잔량 : 33,968,747주	
2003.4.23	자기주식처분 결의	- 처분목적 : 주식회사 케이티앤지 사내근로복지기금에 출연 - 처분주식의 종류와 수 : 기명식 보통주 940,000주 - 처분방법 : 장외 출연 - 처분가격 : 18,500원(이사회 결의일 전일종가) - 처분기간 : 2003. 4. 28 - 2003. 4. 28	



2003.4.25	해외주식예탁증서원주	청구권행사 2003. 4. 10~2003. 4. 24 - 원주청구수량 : 3,722,918DR(교부할 원주수 : 1,861,459 주) - 당해공시일현재 DR잔량 : 32,107,288주	
2003.5.13	해외주식예탁증서 원주청구권 행사	- 기간 : 2003. 4. 25~2003. 5. 13 - 원주청구수량 : 3,754,716DR(교부할 원주수 : 1,877,358 주) - 당해공시일현재 DR잔량 : 30,229,930주	

나. 상장법인공시규정에 의한 공시사항

(1) 수시공시사항

※ 공란의 신고내용은 가. 규정 제6장 제2절의 규정에 의한 신고내용과 동일함

신고일자	제 목	신 고 내 용	비 고
2003.1.6	공급계약체결		
2003.1.17	해외주식예탁증서원주	청구권행사	
2003.1.17	최근사업연도 대비 매출액의 100분5 이상 증가사실		
2003.2.6	외부감사인 선임		
2003.2.19	주총소집에 관한 이사회결의		
2003.2.21	최대주주등과의부동산	임대	
2003.2.21	최대주주등과의부동산	임대	
2003.2.28	최대주주등과의부동산	임대	
2003.3.4	해외주식예탁증서원주	청구권행사	
2003.3.10	최대주주등과의부동산	임대	
2003.3.14	정기주주총회결의사항		
2003.3.14	사외이사 선임결의		
2003.3.14	사외이사 선임결의		
2003.3.14	사외이사 선임결의		
2003.3.14	사외이사 선임결의		
2003.3.14	감사위원회 위원 선임		
2003.3.31	최대주주등과의부동산	임대	

[결산기이후 공시사항]

신고일자	제 목	신 고 내 용	비 고
2003.4.9	해외주식예탁증서원주	청구권행사	
2003.4.23	자기주식처분 결의		
2003.4.25	해외주식예탁증서원주	청구권행사	
2003.5.13	해외주식예탁증서원주	청구권행사	

(2) 공정공시사항

신고일자	제 목	신 고 내 용	비 고
2003.2.7	공정공시의무(종합)관련 사항 : 기업설명회 자료요약	- 2002년 경영실적(연간 비교) - 2002년 실적분석 - 비전 및 전략 - 기타 : 민영화 추진 과정, 요약 재무제표	
2003.4.24	공정공시의무(종합)관련 사항 : 기업설명회 자료요약	- 2003년 1분기 경영실적(전분기 및 전년동 기대비 비교) - 2003년 1분기 경영실적 분석 - 2003년 경영목표 - 주주가치 극대화 추진 - 기타 : 요약 재무제표 및 비율, 투자지표 등	

(3) 조회공시사항

신고일자	제목	신고내용	비고
	해당사항없음		

(4) 자진공시사항

신고일자	제목	신고내용	비고
2003.1.23	(주)케이티앤지, 자회사인 (주)한국인삼공사의 자본감소 실시	<ul style="list-style-type: none"> <li>○ 자회사명 : (주)한국인삼공사</li> <li>○ 자본감소 내역                             <ul style="list-style-type: none"> <li>- 자본감소 방법 : 유상감자(모회사인 케이티앤지로 자본감소에 따른 출자금액 반환 및 주식소각)</li> <li>- 대상(소각)주식수 : 10,000,000주(발행주식수 42,985,851주의 23.26%)</li> <li>- 반환금액 : 500억원(액면가 5,000원/주당 적용)</li> </ul> </li> </ul>	

다. 협회중개시장공시규정에 의한 신고사항

(1) 수시공시사항

신고일자	제목	신고내용	비고
	해당사항없음		

(2) 공정공시사항

신고일자	제목	신고내용	비고
	해당사항없음		

(3) 조회공시사항

신고일자	제목	신고내용	비고
	해당사항없음		

(4) 자진공시사항

신고일자	제목	신고내용	비고
	해당사항없음		

라. 규정 제2장(유가증권발행인의 등록 및 관리)의 규정에 의한 신고사항

신고일자	제목	신고내용	비고
	해당사항없음		

마. 기 공시한 주요경영사항의 진행상황

최초 신고일자	제목	최초 신고한 내용	최초 신고사항의 진행상황
	해당사항없음		

## 2. 주주총회의사록 요약

주총일자	안 건	결 의 내 용	비 고
제16기 정기주주총회 (2003. 3. 14)	1. 제16기 대차대조표, 손익계산서 및 이익 잉여금처분계산서 승인의 건 <배당> - 주당배당금 : 1,400원 - 시가배당율 : 7.6% - 배당성향 : 48.2% 2. 정관 일부 변경의 건 3. 사외이사 선임의 건(4명) - 김기호, 안석교, 박종규, 김진현 4. 감사위원회 위원 선임의 건(1명) - 박종규 5. 이사 보수한도 승인의 건 - 16기 600,000,000원→17기 500,000,000원 6. 이사의 퇴직금지규정 제정의 건 7. 경영임원의퇴직금지규정 제정의 건	원안의결	
2002사업연도 임시주주총회 (2002. 12. 27)	의안 : 정관일부 변경의 건 - 회사 명칭의 변경 한국담배인삼공사 → 주식회사 케이티앤지 등 - 주식취득제한조항 삭제 등	원안의결	
제15기 정기주주총회 (2002. 3. 15)	1. 제15기 대차대조표, 손익계산서 및 이익 잉여금처분계산서 승인의 건 <배당율> - 기업은행, 수출입은행, 산업은행 : 21% - 그외 기타주주 : 28% 2. 정관 일부 변경의 건 - 외국인소유한도 확대(35%→49%) - 회사가 발행할수 있는 주식의 종류 변경 : 보통주→보통주, 우선주, 전환우선주 - 중간배당제 도입 - 목적사업 추가(정부가 지정 또는 위탁하는 시험·검사·검증에 관한 업무) 등 3. 이사 선임의 건 - 사외이사 2명(오연천, 김충섭) 4. 이사 보수한도 승인의 건 - 600,000,000원 5. 임원의보수및퇴직금지규정 변경의 건	원안의결	

3. 우발채무 등

가. 중요한 소송사건 등

사 건 명	상대방	일자	청구금액 (천원)	진행상황		
				1심	2심	3심
1. 공사대금청구 (회사:피고)	성해기업(주)	'98.9	404,155	승소	진행	
2. 손해배상(기)청구 (회사:피고)	해태음료	'99.9	321,582	패소	진행	
3. 손해배상청구 (회사:피고)	김안부외 4	'99.9	100,000	진행		
4. 손해배상청구 (회사:피고)	김수만외 30	'00.1	307,000	진행		
5. 부당이득금반환청구(회사:피고)	쌍용건설(주)	'01.4	3,769,368	패소 (확정)		
6. 성금반환청구 (회사:피고)	오세훈	'01.4	25,000	승소	진행	
7. 부당이득금반환 청구(회사:피고)	최원외 2	'01.4	231,087	승소	승소	진행
8. 토지인도등청구 (회사:원고)	장신정외 4	'01.6	토지 227㎡ 36,699 월 금 524	승소	일부 승소 (확정)	
9. 건물철거등청구 (회사:원고)	천재운외 1	'01.11	건물 54㎡	승소	진행	
10. 담배소비세부과처 분취소청구(행정소송) (회사:원고)	부산광역시장	'02.4	48,824	진행		
11. 정보공개거부처분 취소청구(행정소송) (회사:피고)	(사)한국금연운동연합회	'02.8	-	진행		
12. 정보비공개결정처분취소 청구(행정소송) (회사:피고)	(사)한국금연운동연합회	'02.9	-	취하 (확정)		
13. 손해배상(기) (회사:피고)	전한범	'02.10	15,000 기타	진행		

※ 5. 부당이득금반환청구 : 2002.12.12자로 청구취지 및 원인변경  
(181,682천원)

2003.1.9자로 피고패소 판결

6. 성금반환청구 : 2003.4.9자로 항소기각(원고패소) 판결

8. 토지인도등청구 : 2003.2.6자로 원고 일부승소 판결

12. 정보비공개결정처분취소청구 : 2003.1.15자로 원고측 소취하

나. 견질 또는 담보용 어음·수표 현황

[구분 : ]

(단위 : )

제 출 처	매 수	금 액	비 고
은행	해 당 사 항 없 음		
금융기관			
법 인			
기타(개인)			

다. 기타의 우발채무 등

- 해당사항 없음

## 4. 제재현황

제재일자	원인	제재내용
	해당사항없음	

## 5. 결산일 이후에 발생한 중요사항

- 해당사항 없음

## 6. 중소기업기준 검토표 등

- 해당사항 없음

## 7. 장래계획에 관한 사항의 추진실적

종류	일자	추진실적	비고
해당사항	없음		

## 8. 공모자금 사용내역

구분	납입일	납입금액	신고서상 자금사용 계획	실제 자금사용 현황
해당	사항	없음		